ÆSOPI
VITA
ET FABULÆ
LAT. ET ITAL.

CUM
ALLEGORIIS
FR. TUPPII.

NEAPOLI
M.CCCC.LXXXV.

CLARKE & BEDFORD

I 6

Hain 353
Proctor 6724

507

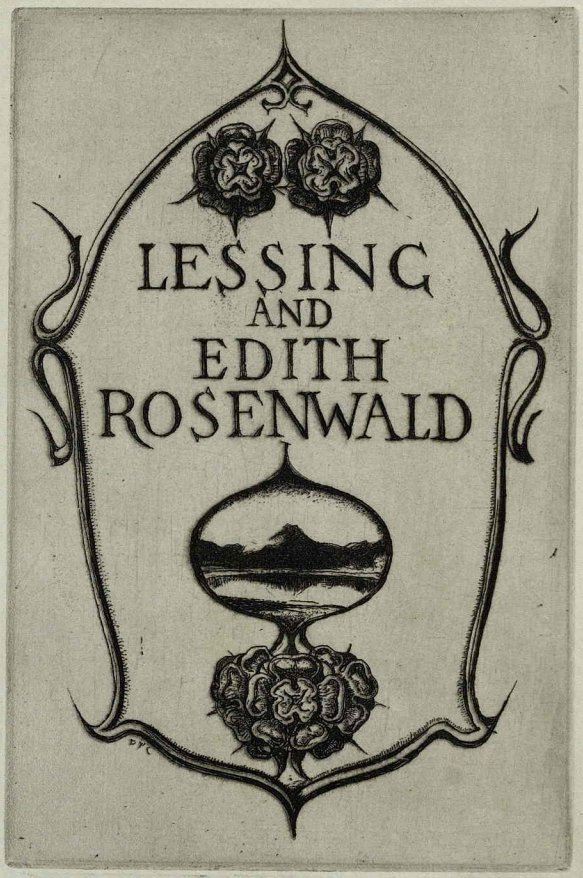

R 242
THE GIFT OF
LESSING J. ROSENWALD
TO THE LIBRARY OF CONGRESS

26.0.0

CLARKE &
7

CLARKE &
7

CLARKE &
7

Francisco del Tuppo Neapolitano allo Illustrissimo Honorato de Aragonia Gaitano. Conte de Fundi. Collaterale dello Serenissimo Re DonFerando. Re de Sicilia Prothonotario & Logothetha benemerito Felicitate.

ELli sono in lo seculo Illustrati multi chiari & splendidi homini per le loro proprii uirtu quale sono tale quale li ragi dello sole appresso ipso sole. & alcuni sono chiamati dei appresso li mortali. altri sono in li carri triuphali in marmoree petre scolpite ad denotare la uirtu essere ĩmortale. trali quali ue e quello affricano. Scipione che guardando la ingratitudine della patria quale hauea de tale subiectione barbara leuata & reducta ad uictoria & dato allo Senato romano. La palma fo da mali homini calluniato in modo che allo tuo castello chiamato Traiecto. o alla pianura de quello uenne ad finire. Lo resto della sua uita uolze piu tosto colla uirtu in lo bosco solitario habitare che essere in la alma Roma ad essere caluniato da homini quali nõ sapeano che cosa fosse uirtu & cussi discorrendo nõ trouo cosa nulla che abaste alla uirtu. Aduncha tra me medesmo repensando li gesti & chiari facti toi. & ancora tra me medesmo reuolgendo li beneficii da te receputi me e paruta conueniente cosa parte delle cose alte in la adolescentia iuuentu & fino ad quisto di della tua uita ad uiuenti fare manifesta. O genito de quillo Illustrissimo & excellent. Xpõforo Gaietano del regno Logotetha & prothonotario. quale conoscendo la toi manere piu celeste che humane lo animo grande alla milicia. la dolceza della boccha publicamente nante principi & gran maistri ebe da dire tu essere lo fiore del regno. Fo la sua prophecia uerissima como se guarda che morto che fo la sua Illustrissima signoria te pronũtio legitimo herede de tucto lo suo stato. El Serenissimo Alfonso de secte regni Re. conoscendo essere in te la uera nobilita & signorile presentia colla opera & doctrina della milicia proprio motu te mando fino alla cita de Fundi la cõfirmatione dello stato & dello officio de lo prothonotariato & tenente el primo loco allo suo sacro consilio. Et seruẽdo quillo immortale signore quale tenea la cita de Neapoli restreta per che hauea quasi uindicatose tucto lo resto del regno trouãdote collo suo carnal fratello chiamato don Petro infante de castella ad prouedere le bonbarde che haueano ad tormentare la terra lo aduerso fato. per una bunbarda che fora el carmino ensio fo morto & decapitato. Et tu con signorile audacia ne andaste dal Re ad anunciarle la morte del fratello. quale constrecto de amore carnale se posse in obscuro in uno loco de una capella chiamata santa Maria delle padule nõ curando lo exercito ne la inpresa ne la uita. Et tu conoscendo la morte essere ad tucte comune

tenne andaste ad quella camaresta sgridando lo Re ad stare de bono animo & lassare lo dolore chel caso era ia facto & che confortasse lo exercito dicendo. De Sacratissima maiesta mancha sulo uno homo ensite fora & caluacate per el cāpo & cussi confortato el Re & sequendo la impsa lo faciste del regno uincitore. Et trouandose sua Maiesta. Po longhi tempi in triunpho dello suo regno. Et Federico tercio uenendolo ad uisitare passo per lo tuo stato doue mostraste la tua liberalita che non fo ueruno che non se lodasse delle magnificentie & acolglienze faciste ad tale Imperatore. Et conducto in la cita de Neapoli. & dallo Re pigliato con grande honore tucte barune. chi de argentarie. chi de bruchate. chi de una . & chi de unaltra delicatura se faceano liete & monstrauano loro potentia . Tu non curante ne bruchate. ne altre argentarie. Solo de una roba de cygrino o de arbaso foderata tucta de brucato de oro. Per una uolta te mostraste con uno friso dalli piede che passaua uinti milia ducate de oro. Era al capo tuo uno capello uilissimo ma ornato in modo che cinquanta milia ducate dalla matina alla sera ne serriano trouate ogne persona stopita ogne homo actonito staua de statua el Imperatore el Re lieto che conoscea tucto el tuo proposito era ad honorarlo che me e necessario extendereme piu po la morte de Alfonso. sequēdo allo suo figlolo don Ferando la rebellione tucti Baruni deuiaro dalla fidelita del Re andando da li excerciti del duca Iohāne inuasore del regno tu como la Fenice ī fidelita. & collo oro tuo. colla milicia tua collo animo tuo lo ai meritamente facto uictorioso. Tu duncha si digno de ogne laude & maximamente como zelante della iusticia che si stato e si. & in quisto mio libello quale ad te intitulo. & si stato causa collo tuo aiuto et roba faremelo mectere in lume sentirai in processo delle fabule noua che serra allo mundo in eternum manifesta. Tu si spitale de poueri gentili homini & de tucti li afflicti. non ai lassato de despēdere alli tēpli sacri & lochi deuoti . Lo tuo tesoro doue sisanta milia ducate chiaramēte sende demostrano la Nunciata de Neapoli. de possessione de oglio de fabriche amplissime. De notrimenti delli figlioli habandonate dalloro parente . & cussi discorrendo da santa Maria de pede gructa. lo Carmino. santo Augustino . santo Dominico. et multe altre ecclesie che serriano ruinate se non per te. La Nunciata de Auersa per te se rege. Ad fundi tāte ecclesie che procuratore te poi chiamare dello superno idio et della sua matre io non basto piu sequire che la conclusione serria principio. che sono tanti et tali le toi graciosi facti che besogniaria esserenze Cicerone el Mantuano marone . Che dirro io de quillo acto de tal animo adoperato ad quello Basalu che facea tremare secte regni et ademandandote denare per lo Re Alfonso . tu hauiste animo de rebuctarelo in modo che quillo Re quasi lamentandose parea nō lo curasse tu al Re le ioye le terre loro le carne le offeriste che te remase schiauo dicēdo tu essere lo fiore delli baruni del suo regno questo basti. Solo te supplico che piglie humanamente lo mio libello et me tra li minimi schiaui de tua Illustrissima Signoria annumera. Vale.

PROHEMIVM.

NOuũ nimirũ aucupiũ nouasq; merces. Vitã scilicet Esopi fabulatoris clarissimi simul cũ fabulis pstãti quidẽ caractere sũmo studio ac romano sermone collatã instructãq; uides qsqs es felicissime lector. Siquidẽ ex oĩbus iis q̃ sub dulciore uiuẽdi norma ab opulenti et decoro scriptu rarũ munere aliunde aucupantur. nihil eque utile mortaliũ uite. nihil denicq; gerẽ dis ĩ rebus eque appositũ cõperies q̃ que tropica figuratione (ex ipa quã Ethicen appellant diuina celebricq; preceptione deriuata) profluũt. Eiusdẽ generis cũ dicta quin et gesta Frigii Esopi existant. dignũ duximus ea que hactenus uetustate obliterata sunt denuo in lucẽ referre. Quanq̃ uero tenui ferme atq; humili dicendi genere constent. multiplici tamẽ seriei uarietate irreprehensibilis uite ymaginem gerunt. Istinc precipue duo notanda sunt tempora. Primũ quo constanti admodũ fortiq; animo seruitutis habenas ptulit. Alterũ uero quo sciẽtia ac uirtute ppria libertatẽ adeptus regibus admirandũ se pbuit. In utroq; quedã gerũtur que fabularũ habent effigiẽ. Quedã uero pregnanti oratione. graui sententia. dictisq; aureis incedunt. Quãta postremo ui utriusq; auctoritas et languentes et laboriosos titillet animos. ipse qui legis facile rimabere.

LIBISTICI FABVLATORIS ESOPI VITA FELICITER INCIPIT.

DE CONDITIONE ET ORIGINE EIVSDEM.

ESopus philosophus fabulator clarissimus natiõe Frigius. Fortuna uero seruus ex Ammonio pago per omnem uitam suam studiosissimus fuit. nam alternatim multoꝯ congessisse perhibetur discipli nas. Hic initio scolastici certaminis ob lingue balbuciẽ (blactero nẽpe erat) impotens. et nature et fortune aduersas sustinuit procellas. qui tandẽ ysidis miseratione technis astu et cauillatiõibus supra modũ preditus. Silogismorũ uarias quoq; Enthimematũ atq; Inductionũ rationes psoluebat. Vir preter ceteros faciẽ lõge deformis. Nã magno fuit capite. acutis oculis. nigro colore. malis oblõgis. breui collo. suris crassis. magnis pedibus. buculentus. gibbo rosus atq; uẽtrosus. hunc ad seruicia urbana cũ Herus inutilem censeret ad opera rustica pro fossore transmisit in agrũ.

CLARKE 4

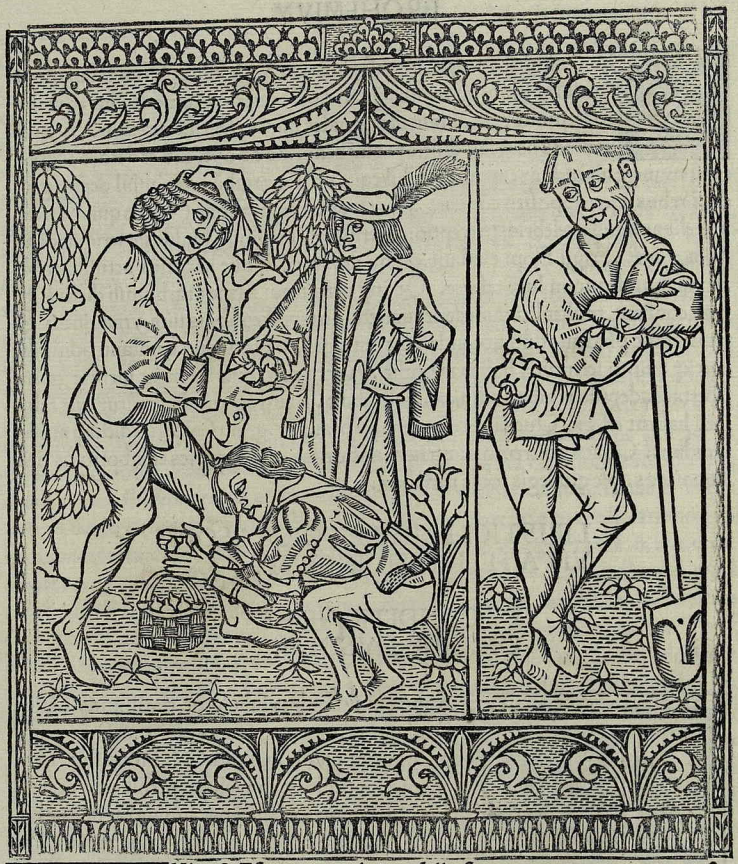

MVlto fo Eſopo tutto el tẽpo della ſua uita per propria uirtu ſtu
dioſiſſimo et del continuo alle littere greche donaua lo intendi
mento pigliando le uite de doctiſſime philoſophi et morali li ar
gumenti et doctrine del continuo ſtudiando deuenne perfectiſſi
mo philoſopho et diſcretiſſimo con una mirabile prudentia che
poco delle coſe naturale ad ipſo erano innote. Nacque Eſopo
in della parte de frigia paeſe al p̃ſente de infidele & turchi ſequitaturi della mau
metana lege de uno loco chiamato Epamonio. Era quiſto Eſopo de una faze mul
to deforme et quaſi formata contra della natura de tanta bruttura parea per che

el capo ſuo era multo groſſo et grãde li ochi della ſua fronte erano acutiſſimi et era de uno nigro colore ſemegliato q̃ſi allo carbone le ſoi maſelle erano de ſtatura aſſai longe et lo ſuo collo ellera tanto breue che ſtante le maſelle longhi li ochi acuti lo collo corto lo capo groſſo et la carne negreſſima en el guardare omne perſona da ſe medeſma poſſea comprendere eſſere tranſformatiſſimo . Hauea anchora le gambe groſſe & li piedi grandiſſimi et una boccha ancora grandiſſima. Era ginberuſo & uentroſo & lo peio che aueſſe et tanto tardo in della loquela & tartagliuſo che era una coſa fora de meſura . Dallaltra parte era queſto Eſopo uno homo multo pieno de grande aſtucia et eraſe inſignato ſi bene de logica che era tanto cauilloſo et hauea tante ſilogiſme et conſequentie enthimeme inductione che nõ de foro mai tante ne ſerranno in tucto li libri logicale quale fece Ariſtotele ne Platone ne anchora li ſophiſma de Petro hiſpano & Tiſberi. La fortuna de q̃ſto pouero Eſopo lo fe deuentare ſeruo in modo chel ſo patrone uedendolo coſſi tranſformato dalla natura et deſutele lo mando in uilla alla ſua poſſeſſione ad lauorare la terra et fare altri exercicii.

DE FRAVDE CONSERVORVM ESOPI ET EIVS ASTVCIA.

Na igitur dierũ cum herus rus proficiſceretur.agri curator de ficubus collegit.ac agri domino preſentauit inquiens.cape de apricis agrorum tuorũ fructibus.At ille letus per ſalutem ait pulcerrime ſunt ficus . iubetq̃ ſeruo ſuo Agathopo ut illas capiat cuſtodiatq̃ uſq̃dum e balneo redeat. eo tempore contigit q̃ Eſopus ab opere ueniens quotidianũ ſibi panem dari petiit.Agathopus cuius cuſtodie ficus cõmiſſe erant cum ex illis duas guſtaſſet. ait alteri de conſeruis.niſi herum uererer ficus iſtas profecto comederem omnes.at ille ait ſi una tecũ manducare me uelis uiam dabo qua nihil patiemur.tũc ait Agathopus quopacto id fieri poterit ? at ille inquit.hero cum uenerit dicas q̃ Eſopus ab opere ueniens illas manducauerit . Eſopus enĩ lingue tarditate ſe defendere nequiuerit.uerberibus quidem cedetur nos uero noſtrũ implebimus deſiderium . his ſic inter ſe compoſitis dum ficus ſigillatim manducant inter ſe inquiunt.ue tibi ſcapuliſq̃ tuis miſer Eſope atq̃ ita interloquendo ficus omẽs comederunt.Herus e balneo reueniens petit ficus ſibi apponi.cui Agathopus ait.mi here Eſopus ab opere ueniẽs cũ penu reſeratũ reperiret id ingrediens nulla habita ratione ficus omnes deuorauit.Quo audito herus ira concitus ait. quiſpiam ad me euocet Eſopũ.is cum ueniſſet herus ait.dic mihi ſerue neq̃ eatenus me ueritus es q̃ ficus penu mihi repoſitas auſu deglutiſti profano ? Eſopus his dictis trepidus cũ propter lingue nodoſitatẽ fari nequiret.cõiecturis rerũ edoctus oculos iecit in eos qui corã aderãt delatores.iuſſus deinde denudari ad heri pedes pcidens ut potuit punctũ tẽporis ſibi oari

exorauit. Exinde cursim uas aque calide quod apud ignē extabat capiēs. atq; aquā in peluī infūdens ebibit. parū post digitis in ore positis aquā dūtaxat emisit. nā eo die preter aquā illā nihil adhuc gustauerat. Tū rogauit ut delatores sui pari modo aquā biberēt. Qui cū bibissent ne quid euomerēt manū ori tenebāt. sed stomachus cū iā aque calore esset dissolutus. simul cū aqua ficus emisit. Quod herus aspiciens ad illos conuersus ait quidnā mentiti estis in hunc. qui loqui haut potest? iussitq; illos denudari ac uirgis in publico cedi. inquiens quisquis in alium quippiam dolo fuerit contechnatus pari mercede coriū eius erit ornatum. ac die sequenti in urbem reuersus est.

L ſignore de Eſopo per triumphare con li ſoi amice mogliere et altre perſone como e coſtomato de chi ha poſſeſſione fora la cita allo tempo delli fructi de andareno ad ſolazo. et chi con rapinoſi ucelli. et chi con amaiſtrate cani. et chi con rete da ingannare li ſimplice ucellecti. et chi con le barchecte ſolcando li marini liti et le erberzole agrappãno. et chi in uno modo et chi in unaltro deſcazano lo caldo della faſtidioſiſſima eſtate. Tale duncha lo ia dicto ſignore de Eſopo eſſio fora del caſale et ītrato in della ſua poſſeſſione le uẽneno li ſerui dauante guardaturi della ſo maſſaria ad honorare el loro ſignore como e debito e cuſtumato de fareſe trali quali apparſe uno ſeruo maiore dellaltri & piu exſtimato dal ſignore chiamato Agathopo et guardando lo ſo patrone per mecterefele piu in gratia et monſtrare eſſere diligentiſſimo alle coſe familiare per hauere en el futuro merito dal ſignore le preſento uno uaſo de dillicate et precioſe ſi che dicendo dolce mio patrone togli li fructi delle prime arbore dello tuo potere. El ſignore quelle guardate et tocchate et reuedute fe una lieta cera al ſeruo et diſſe. per la ſalute che cuſſi iurauano in quillo tempo. elle ſono belle et bone. ma ſai che farrai. guardale bene finche torno dello bagno et poi melle donerai. In quiſto tempo Eſopo non era ſtato in preſentia quando uenne el ſignore. ma partito & andato allo bagno. reuenne della opera ſtracquo colle zappe et inſtrumenti che alla ſua opera erano neceſſarii. Et ſecundo era coſtumato allora debita de hauere el pane. Alli conſerui ſoi lo ademando Agathopo preſentatore delle fiche guardandole & hauendo fame. ne piglio due et quelle a piacere ſe mangnio. Et uoltato allo conſeruo cuſſi diſſe. Se io non temeſſe el mio ſignore in uerita io me mangiaria tucte el reſto delle fiche. El conſeruo reſpoſſe ſe telle uoi inſiema meco mangiare io te donaro uia che ne tu ne io hauerimo periculo alcuno. Agathopo reſpoſſe de como ſe poria fare queſto. per che le o preſentate allo ſignore noſtro et hauelle hauute tãto care et haueme comandato che le debia guardare fin che ipo torne dallo bagno che ſelle uole ipo mangnare ſerria una coſa multo dura et grande tradimento et nui ne porriamo hauere el malo anno. El conſeruo reſpoſſe. mangniamo le fiche una uolta inſieme et io te guardaro de tucte quiſte pericoli Agathopo ſequito como farrai El conſeruo ſequito mangniamo le fiche et como uennera lo ſignore le dirrai che tornando dalla opera Eſopo trouo le fiche et quelle ſe ha mangniate. Ipſo e de tarda et tartaglia et non porra fare excuſatione alcuna et cuſſi el ſignore lo farra aconzare de baſtonate et nui ne implerimo lo uentre delle fiche et hauerimo lo noſtro deſiderio ad uoto. In modo che Eſopo ſerra bactuto et nui ſerrimo ſaturi et contenti et tucti li periculi che tu ai pdicti nõ ſerrãno niente ne porrimo hauere male nullo Et facto loro pacto et ordene ſe mãgniauano le fiche et mãgniãdo iſieme luno dicea allaltro guai ad te pouero Eſopo et como ſerrai accõzato. guai ad te Eſopo che nõ mãgne fiche et ſerrai accõzo de baſtonate alla pulita. et nui puro mãgnamo le fiche et triõphamo allo nro piacere. p che loro pẽſiere era dẽzela a pichare et accuſarlo

et cussi cianzando et nouellando se mangiaro le fiche. Quale mangiate uēne el pa
trone dallo bagno che tutta la sua speranza hauea in delle fiche per mãgiare et tro
uando la cena in ordene se posse ad sedere per triumphare . et la prima cosa che do
mando ad Agathopo so seruo foro le fiche. Quale reposse signo re mio Esopo uo
stro seruo tornando da fatigare et trouando lo loco doue erano le fiche senza serra
tura uon hauendo regnardo ne ad uui ne ad cosa alcuna. tutte le fiche se mangno .
Vdendo le parole de Agathopo el signore turbato forte et pieno de rabia se rodea
dẽtro del stomacho tutto. Et disse che serria quello mio seruo che me chiamasse Eso
po. Qual uenuto per lo pane come e decto. el signore lo chiamo ad se dicẽdo. Dim
me schiauo ribaldo tanto poco me preczi et cossi poco fai stima de me. chelle fiche
ad me reseruate et posto allo mio reposto te hai mangnate senza nullo reguardo ?
Esopo mischino uedendo el patrono cussi turbato et chelle parole erano uicine alli
facti uedendose innocente et non possea respondere tanto per la tardita della len
gua. quanto per per lo dolore sentea de essere stato contra iusticia accusato al suo si
gnore non possea alcuna cosa respondere. Puro repensando che colloro che lo auea
no accusato era state li mangniaturi delli fiche et po haueano ipso tradito allo si
gnore et accusatolo falsamente uoltate li ochi ad colloro che lo haueano tradito da
ua signo dellochi non essere stato el malefactore al signore po che della lingua le
era stato prohibito. et in questo lo signore comãdo che Esopo mischino fosse expo
gliato. Sentendo Esopo lo desiderio delli so conpagni uenire ad effecto buttato ad
terra auãte lo signore tartagliando et titubando lo meglio che possea se excusaua
con li acti et con lo guardare fermo alli ochi alli conserui quali le stauano dauante
et era tanta la ira et lo dolore che auea che quasi quillo poco de loquela cossi tarta
gliosa le era mancata in modo che uolendo per sua iusticia iustificarese bottatose
dauante lo suo signore con acti de subiectione parlãdo se recomandaua & domãdo
de grã al signore che prima che lo facesse battere le donasse solo uno breue termene
de punto ad mostrare la sua inocentia. Et obtenuta la gratia alla impressa corrẽdo
ne ando allo focho doue trouo la acqua in uno uaso calda et quella pigliata et po
stane ad un catino una particella la bebe in presentia del patrone et de subito colle
dete postese alla boccha incomenso fortemente ad uomicare. In modo che sola quel
la acqua mãdo fora p che qllo iorno Ipso era stato sensa mãgiare alcũa cosa et cussi
ieiuno era stato accusato. Prego Esopo el signore che ad colloro che erano presente
facesse beuere de quella acqua como hauea beuuto ipo . Quale per loro scusa et ad
mostrarenose inocẽti beuero della acqua calda et ad cio che nõ uomicassero teneano
le mano in della boccha et strẽgeanose multo bene. Esopo che guardaua Agatopo el
cõpagno cossi torcerese e uoltarese intorno dicea ad isso et al conpagno. Amici mei
non besognie rotare che le fiche e necessario uengano fora et la iusticia e necessario
se demostre et con la mia iusticia la innocentia et lo nostro signore uedere la ueri
ta et in questo lo stomaco de Agathopo et del conpagno sentendo lo caldo della

acqua tutto sotte sopra reuoltandose foro constricti ad uomicare in modo che le fi che et la acqua tutte insieme uennero fora. Guardando el signore la nouita del fa cto uoltãto alli serui accusaturi et cussi loro disse. De ribalde non ue site uergognia te de hauere mentito contra quisto pouero schiauo che non sape parlare. et subito comando che fossero spogliate et in publico battuti forte et factoli cossi battere fe una lege che quella pena che merita uno ribaldo fazendo uno delicto tale la deue consequire quello che falsamente accusa. Et facta la iusticia. Lo di sequente lo signo re sende torno alla cita.

QVOMODO ESOPVS PER YSIDEM HABVIT LOQVELAM ET SAPIENTIAM.

T Esopus cũ in agro foderet. ecce Isidis sacerdos qui a recta in urbem uia errauerat. Esopum adiens. rogat ut que ducit in urbem uiam stra tam demonstret. Esopus leto uultu illum manu ducens sub arbore fici consedere fecit. Tum enim de pane oleis ficubus ac dactulis apposuit. utq; manducaret hortatus est. Tum ad puteum profectus aquam hausit illiq; bibi tum obtulit. Deinde manu prehendens in uiam stratam perduxit. Quo facto sacer dos leuatis ad celum manibus pro Esopo preces effudit. ceu pro eo a quo tam libe re fuerat acceptus. Esopus agrum rediens cum iam estu pene suffocatus esset. prout solito consueuerat sub umbra obdormiuit. Dea uero hospitalis Esopo in somnis assistens largita est sapientiam ac lingue acuitatem. necnon plurimarũ uariarumq; fabularũ inuentionem. ceu illi qui sibi deuotus ac hospitalis erat. Esopus somno excitatus secum ait. Haut dulciter quieui. sed bellissimum somnũ somniaui. Ecce si ne impedimento loquor et que uideo suis nominibus appello. ut rastrum bidens asinus bos currus. per deos singula nominatim teneo. Vnde huius notionis gra tiam tam subito accepi? Pietatem enim qua in hospites plurima sum usus. deo gra tam fuisse arbitror. Quippe qui recta agit is spem optimam semper capit animo. Igitur letabundus accepto iterum rastro agrum fodere cepit. sed cum agri curator ad operam reuersus. unũ de seruis acriter cederet. Esopus id moleste ferens illico ait Cur hunc de nihilo tam acriter cedis? ac singulis horis nos abre cedendo interimis nihil operis ipse faciens. hec tua in nos seuicia ut hero nota sit certe uidero. Hec audiens curator noĩe Zenas admirãs Esopũ iã loquẽtẽ et sibi se opponẽtẽ. secũ ipe ait. Preueniã ac mihi uidebo ne dum forte hic scelestus apud Herum me criminare tur a uillicatione depositus essem. Statimq; assumpto iumento in urbem profici scitur. heroq; ait. Mi here plurimũ salue. At ille inquit. et qua de re trepidus adeo perplexusq; aduenis? et Zenas ait uuperrime in agro tuo res longe monstruosa contigit. Quid ille inquit nunquid arbor ante tempus fructum produxit? Aut quadrupes preter naturam peperit? et Zenas minime ait. sed seruus ille scelestus

Eſopus clare loq̃ occepit. Tũc herus ſit in rem bonã ĩquit. hoc eatenus mõſtruoſũ uidetur ? et Zenas eatenus ait . haut mirum inquit herus uidemus quamplures cũ iraſcũtur p̃ ira loqui nõ poſſe. ſed cũ ira deferbuit expedite oĩa fari. Tũc ait Zenas here ſupra hominẽ loquitur. Mihi quidem cõtumelioſa dicit. te uero ac deos deaſq̃ omẽs proh nephas acriter ĩpieq̃ blaſphemat. Tũc herus ira pariter et ĩſania pcitus ait. Zena abi rus et qd̃ uis de illo facito cedito uẽdito. dono illum tibi do. Zenas in ſcriptis donatione accepta rus ueniẽs ait Eſopo. In mea nũc es poteſtate Nam herus te mihi cõdonauit. et quia linguax nequam es omnino te uenundari uelim.

Tando donqua Esopo ad zappare lo cãpo secundo lo suo costumato uno
f sacerdote della dea Iside che uolea andare alla cita q̃le era uenuto al casale do
ue Esopo era uicino p quale che so besogno & in el tornare hauea errata la
uia guardãdo Esopo cussi lauorare desideroso hauere la uia dericta ad lui ne ando
dicẽdo. de fratello uoi me mostrare la uia dericta che ua alla cita. Esopo con lieto &
gratioso aspecto lo piglio p lo mano & cõducelo socte uno arbore de fico & la por
to pane oliue fiche dactili & donole ad nagnare p̃gandolo graciosamẽte facesse col
latione & facta la collationé ando allo puzo & piglata la acqua le dono da bibere
& datole da mãgniare & ad beuere lo piglio p la mano & posselo in della strata de
ricta che audaua alla cita et dissele signore ormai nõ possite fallire la uia adio siate
et cussi se partecte. El sacerdote sentẽdose nõ solo in della strata ma tucto refrescato
et recreato della fame alzate le mane ionte al cielo oro p Esopo ad dio como ad ho
mo grato uolẽdo rendere beneficio et gratitudine. Tornato doncha Esopo al cãpo
et essendo p la estate soffocato tucto de caldo sende ando allonbra socta uno arbore
doue uno uẽtizolo zeffiro refiataua suauemente se adormito et dormẽdo le appar
se la Dea della hospitalita et disse. Esope habie la sapiẽtia et la acuita della lengua et
uoglio che sei inuẽtore de multe et uarie fabule p che tu se stato et si mio deuoto et
ha teco la carita. Habuta che ebe Esopo la uisione et destarose dal sonno trase me
desmo cussi disse. Io ho dormito dolcemẽte et aiome sonnato uno bellissimo sonno
io pur parlo senza inpazo et nõ ho piu la lingua ligata et le cose che uedo se so chia
mare p proprio nome che prima nõ le sapea q̃sto e el rastello. q̃sto e lo uidello. q̃sto
lasino. quisto lo boye. q̃sto el carro. per li ĩmortali dei ogne cosa tengo p nome in
della mia memoria et marauegliandose trase dicea e doue io ho tãta gratia recepu
ta in si picholo tẽpo certo non e stato altro che la pieta che ho hauuta delli poueri
pellegrini q̃le pieta me existimo essere stata grata a dio. Certamẽte chi anda per de
ricta uia & fa le cose iustamẽte semp̃ tene in dello core bona & firma sperãza. Cossi
doncha litissimo Esopo so pigliato el rastro incomenzo ad continuare la sua fatica
zappãdo. El maistro massaro del signore ad lo q̃le era donato tucto lo gouerno del
cãpo tornando ad uedere le opere piglo uno delli serui del cãpo & crodelissimamen
te lo bactio. La q̃le cosa guardando Esopo la piglio multo agramẽte & incomẽzo
dire al gouernatore del cãpo p che sei cussi inpio che p niente tu bacte q̃sto pouero
schiauo nõ le basta assai la sua fatiga et amazeze ad ogni ora tucte tãto ze bacte et
tu te uai ad piacere et nõ fatighe niente ne fai opera alcuna q̃sta toa crodelita in nui
cussi feroce una iornata la dirro allo signore. Era chiamato quisto curatore Zenas
tucto stopio uedendolo cussi expeditamente parlare et cõtrariarle cussi forte. Cossi
tra se medesmo parlo io p̃uenero et uedero dauãte ne q̃sto scelesto schiauo dauante
del mio signore me accusasse et fosse deposto dallo mio aministrare p le soi parole
Et cõ questo proposto piglio la iumenta & ando la uia della cita zenas. & facta de
bita reuerẽtia allo signore le disse. O dolze mio signore ben pozi stare al quale el si
gnore disse p che uiene cussi tremãdo. Zenas respose nouamẽte alla tua possessione

ze sono uenute assai cose mõstruose. al quale el signore. Aue producto nulla arbore alcuno fructo nãte el tempo. o qualeche bestia ad quatro piede a partorito cõtra natura. Zenas respose signore no ma qllo scelesto & prauo schiauo Esopo chiaramẽte a incomẽzato ad parlare. Odẽdo q̃sto el signore disse sia alla bona ora, & questa te pare essere cosa mostruosa o Zenas. & sequito el signore nui uidimo multe uolte li homini piene de ira cussi irate nõ possere parlare & calata la rabia incomenzano ad parlare expeditamente. disse al signore Zenas. signore mio q̃sto parla per tucte li homini dello mundo. & ad me dice parole assai iniuriose. Et uui & li dei & le dee crudelissimamẽte biastema. Tando el signore pieno de ira cussi respose. O Zenas uactende allo casale & fa dello Esopo che uoi tu. bactilo uẽditelo io tello dono ad te & cussi Zenas se ponere in scripto la donatione & q̃lla pigliata torno allo casale. Et cussi disse allo Esopo. oramai tu si in della mia potesta p che el signore te ad me aue donato & per che tu si uno sbocchazato zarlatore io te uoglio uendere.

QVALITER ESOPVS SVB VILI EXTIMATIONE VENDITVS FVERAT.

f Orte fortuna cõtigit q̃ Mercator quidã qui seruos emerat rus illud profi ciscitur ut iumenta p̃cio conduceret pro deportãdis Ephesum seruis. Is cũ Zene obuiasset qui sibi notus erat illum salutauit ac de iumentis rogauit Cui Zenas inquit nec p̃cio nec alia ratione iumẽta sibi reperiri posse. sed seruũ se habere haud insulsum & etate floridũ si illũ emere uelit. Mercator ait se cupere illũ uidere. tũc Zenas Esopũ acciuit ac mercatori ostendit. quẽ mercator eo de formẽ intuens unde hec olla aut radix harũdinis ait? ꝓdigio⁊ pugne tubicen esse uidet. Vauch si uoce careret utrem inflatũ esse putarẽ. huius spurciciei gratia me huc a uia recta duxisti? censebã quippiã scitũ eleganſue emptũ uenire. Hisq̃ dictis ad uiã suã diuertit. Hũc Esopus secutus ait mane pauxillulũ. At mercator inquit. noli me remorari. quippe nihil comodi ex me conseq̃ potes. nã si te emerem mercator ꝓdigio⁊ uulgo appellarer. At Esopus qua de re huc uenisti ait? Mercator retulit. ueni quippiã elegans emere posse cogitãs. sed tu nimiũ es sordidus ac deformis. & huiusmodi mercibus haud indigeo. Tũc ait Esopus si me mercaberis nihil oberit tibi. tũ mercator inq̃t Esopo. qua in re mihi ꝓdesse quires? Esopus ait. nõ habes domi aut in uenalitio pueros uociferantes lasciuiẽtesue? me emas & pedagogũ illis cõstituas. nempe q̃ laruã me plus reformidabunt. Post hec mercator Esopi uerbis stimulatus cõuertens se ad Zenã inquit quãti hanc spurciciẽ? Zenas ait da tris obulos. siue triginta asses. nã certo scio neminẽ fore qui hunc mercaretur. Mercator soluto precio una cũ Esopo ĩ oppidũ ꝓfectus est. ut uero uenalitiũ intrauit. ecce duo paruuli ĩ matris gremio residentes ut Esopum uiderunt territi uociferarũt. ac uultus in sinu matris abscondiderũt. Tunc Esopus mercatori ait. Iam tenes argumentum pollicitationis mee. paruuli nempe isti ut me uiderũt, laruam se intueri uisi sunt. At mercator

ſurridens inquit Eſopo. I intro ac tuos ſalutato conſeruos. Eſopus partē interiorē ingreſſus. ibiq; pueros ſpecioſos ac puros intuens ait. Saluete cōſerui boni. illi autē conſpecto Eſopo ſecū inquiunt. Per ſolē atrum ſpectaculū ſpectamus. quid ſibi uult herus noſter cum deformius corpuſculum hactenus haud emerit?

Venne como ordino la fortuna che uno mercante che auea cōparate alcuni
a ſerui uenne ī dello caſale doue era la maſſaria del patrone de Eſopo et anda
ua cercando de cōparare alcune iumente acio poteſſe conducere li ſerui che
auea cōparate in Epheſi la quale era patria ſua. Et affrontādoſe cō Zena lo ſaluto.
quale le rendio lo ſaluto. El mercāte diſſe o fratello Zena ſaperiſtime inſignare che

CLARKE

haueſſe iumente da uendere p̃ portare q̃ſti ſerui al mercante. Reſpoſſe Zena fratello ne p denare ne p̃ altra coſa tu poriſte hauere iumẽte da quiſto caſale. ma tengo uno ſchiauo el qual pare deſprezato ma e de grãde ſentimẽto et de eta comodo ſe lo uo riſſiuo cõparare uello uenderia. Reſpoſſe el mercante io haueria da caro uederlo. Et coſſi Zena el mercãte ſe cõduxero doue era Eſopo. quale uiſto el mercãte de ſtupore amiro uedendolo coſſi dalla natura traſformato. cuſſi diſſe donde e uenuta q̃ſta pi gnata & radica de cãna. certo pare ſia uno trobecta della bactaglia delli p̃digii & ſe nõ haueſſe uoce io me exiſtimaria che foſſe uno utre inflato de uẽto. Aime o Zena leuato dalla uia mia per fareme uedere q̃ſta ſpurzita & miſeria io me exiſtimaua ue nire ad cõparare uno galante & polito ſchiauo. Et dicte q̃ſte parole ſe parte & ua la uia ſua. quale partito Eſopo le ando dereto gridãdo. O mercante aſpecta vn poco. laſſamete parlare al quale el mercãte reſpoſſe p̃ to fe nõ me fare perdere lo tẽpo che io ho de fare aſſai. & ancora che te odeſſe da me poco utilita poi cõſequire p̃ che ſe io te cõparaſſe ſerria chiamato mercãte delli prodigii dallo vulgo. Diſſe lo Eſopo al mercante & che ſi uenuto in q̃ſto loco. Reſpoſſe el mercante. io uinne per cõpara re uno ſchiauo buono polito & forte & cuſſi me exiſtimaua ma tu ſi traſformatiſ ſimo bructo & lurdo. Et de q̃ſte mercantie io nõ ne ho beſogno. Reſpoſſe el Eſopo al mercante. Signor mio ſe uoi me cõpararite nõ ue ſerra niente danno. El mercãte reſpoſſe. & in che coſa me porrai iouare tu. Eſopo reſpoſſe nõ ai tu in caſa tua o in qualche toa maſſaria figlioli gridazari laſciuecti & cauiſtri comparame & famme loro maiſtro io te auiſo che hauerano piu pagura de me che de vno maſcarato. Sti mulato adoncha el mercante dalle parole de Eſopo uoltato ad Zena diſſele quanto uoi tu de queſta ſpurzizia dicẽdo de Eſopo. Zena cuſſi reſpoſſe doname tre obuli o trenta aſſe che era vno loro moneta. el mercãte fo cõtento & de certo nullo cõpa raria ſi uile mercantia dicendo de Eſopo et pagato el prezo piglio el mercante Eſo po & portolo allo caſale & intrando in dello ſuo podere cõ Eſopo el mercãte ſtaua no dui figlioli apizate alle poppe delloro matre. & guardando quiſti figlioli Eſopo cuſſi traſformato piene de pagura & acterite incomenzaro ad gridare & la loro fa ze ſe innaſcõdeano dentro lo pecto delloro matre. Eſopo q̃ſto guardando diſſe allo mercante. nõ hai adeſſo tucto quello che io te promiſe quiſti figliolecti como me hã no guardato le e paruto uedere vno homo diſtorto e bructo. El patrone ſurridẽdo ſe delle parole de Eſopo li diſſe ua dentro in caſa & ſaluta & acoglite colli tuoi cõſer ui. Introſende Eſopo p̃ comandamẽto dello ſuo ſignore dentro in caſa & trouo pu liti duncelli & acti & forti che erano como ipſo in ſeruitu & guardarele loro diſſe dio ue guardeo boni conſerui. Quale guardando Eſopo eſſere cuſſi deforme & bru cto intro delloro incomenzaro ad dire per la uirtu dello ſole nui guardamo uno ne gro & oſcuro ſpectaculo che uole fare lo noſtro ſignore de queſto moſtro in fino ad queſto tempo iamai conparo ſi bructo & ſtroppiato negro & lurdo ſchiauo.

DE ESOPI IN DEFERENDIS ONESIBVS SAGACI ASTVCIA.

Xinde mercator triclinīū ingressus ait pueris illis. uestram gemite fortunā. nam nec iumenta reperio uenalia nec precio ad uecturā. diuidite inter uos fasciculos istos ut comodius fieri potest ad uiaticum etenī die crastino eundū est Ephesum. Cum pueri onera inter se bini diuiderent. Esopus ait illis. boni conserui. quoniā ut uidetis et minor et debilis sum onus quā leuius mihi assignare uelitis rogo. illi uero inquiunt. exquo non uales nihil feras Et Esopus ait cū uos omnes laboretis haut conuenit solum me hero exhibere inutilem. tunc illi inquiunt. quoduis cape. Esopus singula conspiciens que deportanda erant. scilicet saccos stramenta atq; canistros. Canistrū unū pane onustū. quem bini ferre parabant. cum intueretur inquit. hūc mihi concedatis. et illi dixerunt. nihil stultius hoc homine. qui cum leuius rogauerit grauius sibi onus delegit. morē sibi geramus. Esopus igitur canistro panis accepto. cum longe alios precederet. conserui illū intuentes. simulq; admirantes inquiunt. hic ad laborem haut est segnis. nos sane omnes in deportando precedit. preciū suū iam saluū fecit. quippe iumentum cum ipso onere portaret. huiusmodiq; uerbis Esopū deridebant. cū ipi unū dumtaxat bini onus deferrent. Verum ad ascensum quendam cum Esopus peruenit. deposuit ab humeris canistrū. ac rursum manibus dentibusq; illū apprehendens minori cum labore cliuū ascendit. ac in diuersorium ante alios se recepit. sed cū omēs applicuerunt mercator iubens ut parum quiescerent. ac cibo recrearēt se. ait Esopo qui panem portabat. da istis de pane ad manducandum. Esopus tantum panis singulis distribuit quod canistrus restitit fere semiuacuus. Sed cū iā surgerēt ac iter ariperent. Esopus onere leuior longe prius q̄ reliqui ad mansionem peruenit. Vesperecq; facto panem rursum distribuens conseruis canistrū euacuauit. Die postero cum deambularent. Esopus uacuo canistro ambulās ceteros eo longe precedebat quod dignosci iam nequibat. eū intuentes conserui nec putantes esse Esopum alter alteri inquiūt. Ecquis ille qui nos tanto anteit? nunquid nostras aut peregrinus? Tum quispiam eorū ait. non uidetis quo pacto hic pomilio nos astu superauit? enimuero nos stramenta ceteraq; onera que in itinere non absumuntur ferentes eundo laboramus. at ille callidus que dietim consumūtur panibus sumptis. nunc uacuus et sine onere pergit. sicq; rabioso inuidie teredine itrorsus impetūtur doli struem qsq; sibi cogitando anxius ingerens. quo aliquando simili fraude Esopum persoluerent Tum alter alteri referunt. inanis est cogitatio nostra eiusq; lenocinijs impar. solus ille calliditate sua omnes nos uincit. Et dum hec seruorū more garriunt Ephesum conscendunt. At cum Ephesum ueniunt. mercator uenale apud forum eos proposuit. uendidit. nec parū lucrifecit. Tres solum uendi nequiuerunt. hi fuerunt grammaticus psaltes atq; Esopus.

CLARKE

Ntrando ſende el patrone dentro la caſa doue erano quilli pulite et belli iuuenecti che auea conparate et cuſſi alloro diſſi. O figlioli mei piangi te la uoſtra fortuna per che io ſo qua con denare aſſai per conparare delle iumente per fareue andare ad cauallo et non donarue fatiga in della uia et non de trouo nulla per nullo denaro ad conperare ne anchora ad allo ghere ne homo ne iumenta poſſo hauere per tanto queſta roba ſpartitela tra uui et quiſti fardelli como meglio ue parera per che domane ne uolimo partire & andare in la cita de effeſi. Li ſerui udito el comandamento dello patrone incomen zaro de dui in dui ad partire la roba per portarela la matina. Alli quali Eſopo

incomenzo cossi ad parlare e boni conserui io ue prego de gratia po che uui uidite me essere cossi stroppiato et debele et piccholo assignateme piccholo piso. Al quali li iouenetti cussi respossero ad Esopo. da po che tu niente uale nulla nõ portare. re sposse lo Esopo dicendo fratelli non e iusto po che tucti fatigate che io solo debia essere senza fatiga. Respossero ad Esopo li conserui. poi che uoi fatigare insieme cõ nui piglia quello te piace et portalo. Esopo guardando li sacchi pieni de uarii et di uersi cose diuerse et multi canistri pieni de altre robe tra li quale uenne era uno pieno de pane quale dui serui lo haueano amanito et ligato per portarlo. Disse al lora uoliteme donare ad me solo quisto canistro pieno de pane grãde che lo porto Li conserui uedendo che prima Esopo hauea pregato per lo piso legiero et de po hauea electo lo piu graue diceano tra loro mai uidimo piu gran macto de quisto. che a p̃gato p lo piu legiero peso et mo saue electo lo piu graue. Satisfacimolo per uostra fe et donamozelo. Et cussi Esopo piglio lo canestro collo pane et incomen zaua ad caminare in modo che andaua prima de tucti li altri serui quale guardan do andare cossi carrico et passare loro sende fecero grande maraueglia et diceano. guarda como e legiero alla fatiga et como ne passa tucti dauante. et porta a duplo certo lui aue facto al signore el prezo saluo della sua conpera. Ancora portaria in sieme collo suo peso una iumenta tanto e forte et con questo delegiauano el mischi no Esopo dicẽdo nui simo dui ad portare et tu si solo. Et iongendo Esopo in una montata piglio lo canistro che auea alla spalla et possesselo in bracio et afferolo cõ li denti et incomenzo ad montare quella sagluta arriuando prima allostaria dellal tri conserui. Et reposandose arriuo lo patrone con quilli schiaui iouenecti. Et disse loro reposateue uno poco. et uoltato ad Esopo disse. dona dello pane ad quisti toi conserui. Quale hobedientissimo incomenzo ad partire lo pane. in modo che tan to ne dono alloro che romase quasi uacante lo canistro. Et facta la loro collatione Esopo piglio lo canistro quale era legiero et tanto camino nante dellaltri che la se ra arriuo allo hospicio nante tucti laltri conpagni. Et essendo nocte et uenendo li conserui le partio lo canistro in modo che tucto lo euacuao. La matina Esopo pi gliato lo canistro tiro la uia sua in modo che cussi legiero sensa lo pane era tanto lontano dallaltri che quasi nullo non lo conoscea. li conserui non pensando ad Eso po diceano tra delloro chi peregrino e quillo che ua tanto dauante ad nui. o che p sona delle nostre po essere. Al quale uno conseruo resposse de non guarde tu quel lo poltrone gliucto tripposso de Esopo che ua dauante como ne a ingannato tucti maliciosamente lassandose ad nui portare le cose che per la uia non se consumano et ipo pigliato lo pane che ne auimo mangiato sende ua legiero et fasse beffa de nui. et con queste parole arriuaro in ephesi doue el mercante posse la sua mercantia insieme colli serui et uindola tucta con grande suo guadagno. Et sulo tre schiaue non pocte uendere quale foro Gramatico Saltes et Esopo.

CLARKE

DE DIVERSIS ET FACETIS RESPONSIONIBVS ESOPI ET EIVS ALTERA VENDITIONE.

Nterea quidam mercatori notus superueniens dixit. Si hos seruos Samũ deferas ibi ex sententia uenundabis. quoniã illic philosophus extat nomine Xanthus ad quẽ perplures ex grecia cicladibus sporadibusue discendi studio concurrunt. His dictis mercator suasus Samũ nauigat dein psaltem cũ Grãmatico nouas stolas indutos apud forũ uenale constituit. Esopũ uero (quia specie turpissimus erat) solũ cilicio amictũ ĩ medio ambox statuit. q̃ longe formosi erant. Omnes qui intuebantur Esopũ eius deformitate stupebant. dicentes. Vnde lutificũ hoc portẽtũ? nempe hic deformitate sua alios obũbrat. Esopus uero sentiens ridicularis se uerbis ludificari stabat audax. et omnes torue conspicabatur. Xanthus philosophus domo egrediens forum mercatoriũ proficiscitur ac sursum deorsumq̃ obambulans cũ illos duos pueros specie decoros conspicatur ac in medio ipõrũ Esopũ. admiratus mercatoris insciciam inquit. uauch hominis stulticiã. appropinquansq̃ uni illox ait. Cuias es tu? tum ille inquit. sum natione capadox. et Xanthus quid facere scis ait? at ille quoduis inquit. quod cũ audiuit Esopus effusius risit. Scolares qui cum Xantho erant conspicantes Esopum ita effuse ridere. ac ridendo dentes aperte ostendere. uisi sunt monstrum non hominem intueri. ac iter se inqunt. Ecquid uter nũ dẽtes habet? alter ait. q̃d uidit quod tã affatim risit? Alius itẽ ait nõ ridet sed alget. rogemus ipm. accedẽsq̃ unus ait Esopo. Dic sodes scite puer cuius rei grã tã large risisti? ei inquit Esopus. bõbax. q̃d malũ bõbax ait ille? tũ inq̃t Esopus. Abi ĩ malã crucẽ pecus thessalica. Suffusus ille rubore scolaris tacitus euestigio abiit. Cetex Xanthus mercatori ait. quãti psaltes? cui mercator ĩquit mille nũmũ. q̃d preciũ Xanthus nimiũ existimãs. accedit ad aliũ et ait. Cuias es tu? at ille inquit. Lidus sum. tum Xantus quid rei facere scis ait? & ille quod putas inquit. hoc audito rursũ largiter risit Esopus. quẽ ridere cũ intuerẽtur scolares inquiunt. Ecquid hic ad oĩa ridet? alter alteri ait. si uis hircus appellari thessalicus causã risus ab ipo roga. Xanthus uero mercatori ait. quãti grãmaticus? cui mercator inq̃t. ter mille. quo audito Xanthus tacuit atq̃ retrouersus abiit. tũc scolares Xantho inquiũt pceptor serui illi nũ tibi placẽt? qbus Xanthus ait immo sed lege cautum apud nos est. q̃ tanti unũ emi nõ potest mãcipium. nam emptor graui pena esset obnoxius. Tũc unus e scolaribus inquit exquo formosi emi lege nõ possunt emas eũ quo nõ est deformior alter. quippe eadẽ seruicia tibi exhibebit et nos p eo precium dederimus. Absurdũ id esset ait Xanthus. atq̃ uxor mea ita est deliciosa q̃ haut pateretur a tali seruo sibi deseruiri. at scolares item inquiunt Magister tua precepta perplura sunt quibus mulier sine controuersia acquiescet. Tunc Xanthus ait prius ex ipo queramus quid facere didicerit. ne preciũ p incuriã

perdiderimus. et conuersus ad Esopū ait. Salue puer Esopus inquit queso ne mihi molestus sis. Et Xantus ait te saluto. et ego te inquit Esopus. Xanthus ait ommit te molestias et ad rogata responde cuias es tu? inquit Esopus e carne. et Xanthus ait non id rogo sed ubi genitus? Esopus inquit in utero matris mee. Xanthus ait nec id etiā rogo. sed quo in loco sis natus? Inquit Esopus mater mea me certū nō fecit quo cubili me pepererit. utrū in atrio an in cenaculo. Xanthus ait cedo. quid facere didiceris? Inquit Esopus nihil. Xanthus ait quopacto nihil? ait Esopus quo niam hi conserui mei cū se omnia facere professi sint nihil mihi reliquerunt. Tunc scolares admirantes inquiunt per diuinā sapientiam apposite respondit. nā qui sci at oīa haut reperitur. Hac igitur causa tunc tālargiter risit Xanthus et ait. Vin q̄ te emam? inquit Esopus id est in te quippe nemo te cogit. tamen si tibi est cor di aperi foras marsupii et numera argentum sin autē dirumpito marsupiū. Tunc scolares inquiunt per deos hic ipm superat preceptorem. Xanthus ait. queso si te emero et qd aufugies? inquit Esopus si id facere uellē haut te consulerē. Xanthus ait probe dicis. sed deformis nimiū es. refert Esopus nō corporis faciē sed mentem animūue hominis quis intueri debet. Tunc Xanthus mercatori ait quāti hunc? inquit mercator. audi me modo tu mercis profecto nimiū es inscius. Xantus ait. et et qd ista dicis? infit mercator. Quia dignos te ommittis. et indignū sumis. Cape alterū illoz̄ et hunc ualere sinas. Xanthus ait queso quanti hunc? inquit mercator nummū sexaginta. Scolares pcium mercatori dinumerauerunt. eoq̄ pacto potitus ē Xanthus Esopo. Telionarii huiusmodi uenditionē cū acceperunt curiose q̄runt quis foret emptor. sed dum Xanthus et mercator inter se cōponunt ut pcium mi nus dicerent. inquit telionariis Esopus. hic quidē est emptor. ille uero uenditor. qd̄ si hoc uterq̄ denegat ego assero me libez̄ fore. Hoc cauillo telionarii subridentes. theoloniū Xantho largiti sunt. Dum quisq̄ ad ppria loca diuerterent. et Esopus Xantum sequeretur. contigit q̄ Xantus deambulando meierit. quod conspiciens Esopus Xanthum pallio prehendens here mi inquit. nisi me actutum uendis abs te actutum fugio. et Xanthus quāobrem ait? Esopus inquit. quia tali domino seruire nequeo. Xanthus ait. ob quid? inquit Esopus. quia cum dominus sis nihil uereris cum nature requiē non tribuis. sed ambulando demingis. quod si forte ad obeunda seruitia missus ego forē. et uenter purgari expeteret opus mihi foret id facere uolando. Xanthus hac queso causa haut mouearis. sed aures erige ad ea que dixero. tria incomoda uitare cupiens minxi deambulans. Primū ne solis estus cū sit meridies lederet caput. Secundo ne pedes urina ureret. Postremo ne urine ni dor nasum offenderet. hec tria incomoda uitaui. ambulans dum minxi. tunc Eso pus inquit mihi fecisti satis. Cetez̄ ante domum iā cum essent. Xanthus ait Esopo hic ante hostium mane parumper dum in gynecium uado ac here tue de te uerba facio. Esopus inquit. I nihil te moror.

CLARKE

Sſendo al mercante romaſe li tri ſerui et quilli nō hauendo poſſuto uēde re ſtaua male contento. Vno amico del mercante cuſſi diſſe. Fratello ſe tu tenne uai ad una cita chiamata Samo. tu le uenderai quiſti ſchiaui ꝑ che la e uno philoſopho chiamato Xantho allo q̃le de grecia ueneno multi ſtudiāte de Cichadra et de ſporadra. Auduto le parole lo mercāte ſe inbarcho et an do in ſamo. Et andato allo mercato pulitamēte ueſtio Gramatico et Saltes. Eſopo pouero ſolo de uno cilicio auillipato lo poſſe in mezo delli dui puliti ſerui. per che ip̄o era aſſai lurdo e bructo. Tucti q̃lli che guardauano Eſopo cuſſi brutto ſtauano admirati et diceano donne e uenuto quiſto ſpectaculo lutifico tucti li bructi homini

che foro mai allo mũdo quisto le trapasse Esopo sentẽdose cõ tãte parole dellegiare staua in el mercato audace et constãte et tucte le psone che erano de torno suspicaua no tale acto. In qsto Xantho philosopho partito fora della casa sua andando su & iu p lo mercato uedendo la mercantia delli mercãte uenne doue erano li tre serui et guardãdo la belleza delli dui et in mezo la difformita d Esopo dissi o como e stato qsto mercãte iperito della sua mercantia ad mectere quillo bructo seruo in mezo de quilli dui puliti de o poco astucia e stata qsta. et fazendose ad psso ad uno delli dui puliti schiaui cussi dissili. Donne sei tu resposse el seruo so della puincia de capado cia. Xantho le dissi che sai fare tu. zoche uoi sazo fare. Audẽdo Esopo qsto incom mẽzo forte ad ridere. li scolare dello philosopho guardãdo cussi forte ridere lo Eso po et si forte che mostraua li denti qle erano bructissimi et storti et grossi. Le parse allora uidere uno mõstro nõ uno homo. dicẽdo quale animale o qual psona ha ta le denti. che aue uisto quisto mõstro che ride cossi spotestatamente laltro cõpagno dello studiãte resposse. In uerita nõ ride ma assacagna p to fe andamo da ipo et ade mãdamolo p che ride cussi forte. Et andate da Esopo le incõmẽzaro ad dire o dolce et saputo figliolo p che caione ay tu cussi largo et forte riso mo al psente einse alcu na nouita. Resposse Esopo bãbace resposse el studiante che male e qsta bãbace. tãdo resposse Esopo. Va colla mala croce o pecora thessalica. Lo studiante. allora tu cto scornato uolto la schena et tornose in dereto. Xanto disse allo mercãte. Quãto uoi tu de qsto seruo chiamato Saltes. resposse el mercãte ne uoglio mille nũmi. lo qle pzo le parse troppo al philosofo. Et ãdo allaltro chiamato Gramatico et dissele dõde sei tu. resposse so de lidia. Xantho le disse che sai fare tu. qllo che uoi tu. Au duto qsto Esopo forte mente sende ridea. la quale cosa guardãdo li scolare. diceano tralloro che uole dire qsto che quisto bructo homo ride ad ogne parola. Se te uoi chiamare uno caperone thessalico. sappe de ipo la causa dello riso Xantho disse al mercante che uoi de Gramatico. Resposse uoglonde tremilia obuli. Auduto que sto Xantho uoltata la schena se andaua cõ dio. li soi studiante diceano. O maistro nõ te piaceno quilli serui. resposse el Xantho me piaceno assai. ma tra nui citatini e uno lege et statuto che uno seruo nõ se po cõparare tãto p che serria lo cõparatore punito grauemẽte chi lo cõparasse cussi caro disse uno delli soi studiãte. po che p le ge della terra. o maistro nõ se ponno cõparare li belli et cussi cari accatta quillo che in el mũdo nõ porria essere lo piu bructo et fore della natura humana et faracte li medesmi seruicii che te facessero li belli et nui pagarimo p uui lo prezo dello seruo questa e una cosa mai udita. resposse lo philosopho p che la mia mogliere e tanto ciancioſa et delicioſa che mai se farria seruire da uno seruo cussi bructo como qsto Li scolari respossero de maistro tu sai tãto et saperai donare tale pcecte alla tua don na che stara i pace. or su ãdamo da ipo et ademãdamolo che a iparato da fare. che nõ perdamo p bestialita lo pzo nostro. Et uoltato ad Esopo disse. dio te guarde fi gliolo. Resposse Esopo. io te pgo che nõ me singhe molesto. resposse el Xantho io

te ſaluto como te ſo moleſto. reſpoſſe Eſopo et diſſe io ſaluto te. Diſſe el Xãtho laſ
ſa figliolo le moleſtie et reſpõde ad q̃llo che ſi ademãdato donde ſei tu. diſſe Eſopo
de carne. Xãtho reſpoſſe. io nõ te ademãdo de q̃ſto ma doue ſei generato. Eſopo re
ſpoſſe in dello uẽtre della matre mia. ne meno uoglio ſapere q̃ſto ma ſulo ĩ che loco
ſi nato. Reſpoſſe Eſopo p la fede bona la mia matre nõ me certifico in che lecto me
parturi o in uno cenaculo o ĩ uno atrio. Xãtho reſpoſſe habila uẽzuta. dime figlio
lo che ai ĩparato ad fare. Reſpoſſe Eſopo niẽte. diſſe el Xãtho. p che cauſa nõ ai ĩpa
rato de fare niente. Dicotello. o philoſopho quiſti mei cõſerui te anno ꝓmiſſo fare
ogne coſa ad me nõ anno laſſato niẽte e ſello anno tolto p loro. Tãdo li ſcolare ſtu
pite intra loro diſſero. p la diuina ſapiẽtia multo cõpoſtamẽte ¦aue reſpoſto al tucto
p che e ĩpoſſibile d̃ trouare uno homo che ſappia ogne coſa et p q̃ſta cauſa ĩpo ride
a poco auãte cuſſiforte quãdo li ſoi cõſerui diceano ſapere fare omẽ coſa. El Xãtho
diſſe ad Eſopo uoi tu che te cõpẽra. reſpoſſe Eſopo ad te ſta lo cõparare nullo tẽne
ſforza. Ma ſende ai uolunta de cõperareme apere le parte della tua burſa et cõta lo
argento. ſe nõ chiude la borſa. diſſero li ſtudiãte. p li dei q̃ſto e piu docto dello nr̃o
maiſtro. El Xantho diſſe ad Eſopo ſe io te compero et fugi como faro io. Reſpoſ
ſe Eſopo ſe io uoleſſe q̃ſto far̃ dice tu nõ tẽne auiſaria ne tẽne farria auiſato. diſſe el
Xãtho bene ai dicto ma ſi multo brutto. El Eſopo cõ ornata ſentẽtia reſpoſſe dicẽ
do nõ ſe deue guardar̃ la faze dello homo ne lo corpo. ma lanimo ela mẽte elle uir
tu. El Xãtho uoltato al mercãte diſſe quãto uoi d̃ q̃ſto ſeruo mõſtrãdo Eſopo. Re
ſpoſſe el mercãte aſpectame uno poco p che me pare che ſinghe poco docto de mer
cãtia. diſſe el philoſopho al mercante p che dice queſto diſſe el mercãte che tu ne ai
habute dui belliſſimi et nõ lai uolute cõparare piglia uno de q̃lli dui et laſſa andare
q̃ſto inutile. El Xãtho diſſe al mercãte laſſamo q̃ſte parole quãto uoi de quiſto ſer
uo dicẽdo de Eſopo. Reſpoſſe el mercãte. ne uoglio ſiſſanta nũmi. q̃le parole udẽdo
li ſtudiãte del Xãtho cauaro fora li denare et donarole al mercãte quale pigliate el
Xãtho ebe lo Eſopo p la cõpera p̃dicta. Li gabelloti et exacturi della gabella delli
ſerui ademãdauano multo ſtrecta mẽte della cõpera del Eſopo p loro dericto el Xã
tho el mercãte tralloro cõponeano tralloro che nõ ſe deceſſe de tãta denare la uendi
ta de Eſopo. Eſopo uoltato alli exacturi della gabella. q̃ſto e el uẽditore moſtrando
el mercãte. q̃ſto e lo acatatore moſtrãdo el Xãtho. ſelloro negano q̃ſto io ſo libero
de q̃ſta cauillatione ſubridẽdoſe li gabelloti q̃llo era da cõſeqre donaro al Xantho
che alloro tocchana. Mẽtre che omẽ pſona ſende ãdaua alloro caſe et Eſopo ſeqtaſſe
el Xãtho ſuo patrone. Accadio che lo Xãtho andaua piſſãdo et caminaua. la q̃le
coſa guardãdo lo Eſopo lo afferro p la ueſte et diſſele patrone mio ſe mo nõ me uẽ
de mo mẽde fugo date. El Xãtho le reſpoſſe p che tu dice q̃ſte parole. p che nõ uo
glio ſeruire ad tale ſignore diſſe lo Eſopo. et p che q̃ſto diſſe el Xãtho. Reſpoſſe lo
Eſopo. Si ſignore et nõ ay niẽte uergognia de nõ tribuire reqe uno poco alla natu
ra ma caminãdo piſte. Et eſſẽdo cauſa de neceſſita che io foſſe mãdato da uui p una
cauſa ĩportãte et beſognaſſeme purgare el uẽtre dal ſuperchio piſo me ſerria neceſſa

rio farelo nõ ãdãdo como tu pisce ma uolãdo. disse el Xãto al Esopo figliolo mio nõ te mouere p qsto ma ascoltame uno poco qllo io te uoglio dire sopra de qsto p uitare tre icomodi et sinistri. aio pissato cussi ãdãdo ne lacalidita del sole che e la sta te facesse male al capo mio per che e mezo di. lo secũdo ne la urina facesse male alli mei piedi. la terza ne la puza della urina offẽdesse lo naso mio. queste tre icõueniẽte cause me ãno facto pissare cussi caminãdo. respose el Esopo et disse al Xãtho ad me ai facto assai de auereme de qsto certificato. Essendo dõcha iũcti ad casa del Xãtho dissi ipo ad Esopo p to fe aspectame q un poco fino che uada in ginecio che era lo co doua staua la sua mogliere. et uoglio fare noto alla tua patrona como te aio cõ parato. Esopo disse ua che niẽte me parto.

INTRODVCTIO ESOPI IN DOMVM XANTHI PHILOSOPHI.

Anthus gineciũ ĩgressus. ait uxori domĩa nõ ãplius mecũ agites cõtumeliis q̃ semper occupẽ mihi pueros tuos. ecce tibi sũ mercatus puer ita scitũ ut eo elegãtiorẽ hactenus uidisti neminẽ. Ancille hoc cũ acceperũt putãtes id esse uerũ qd̃ dicebat. iuicẽ cõtẽdere ceperũt atq̃ dicere una. herus mihi qdẽ uirũ cõparauit. al tera uero ast ego ĩ sõnis uisa sũ q̃ despõsata erã. dũ ãcille iuicẽ cauillãt uxor Xãtho inqt. ubinã ẽ hic quẽ tãtope laudas? iube eũ corã accedere. et Xãthus ante hostiũ ẽ cõuersusq̃ ad familiares qspiã inqt nouũ emptũ mihi accersat. pterea una ex ãcillis dũ alie cõtẽdũt tacita pueniẽs secũ ait. pibo et illũ p uiro mihi uadabo. Itaq̃ egres sa hostiũ inqt. ubinã est nouus mihi speratus? Esopus illi ait quẽ qris ego ille sũ? Esopũ ãcilla cũ aspexerat tota expalluit ac territa refert. Heus lemur cedo ubi ẽ cau da? Esopus ait si egebis cauda haut tibi deerit. et cũ uellet ĩtrare. inquit ancilla huc haud ĩtraueris quippe oẽs cũ te uiderẽt e domo aufugerẽt. Deinde ad socias regres sa ait. Hui pmaximũ malũ. ite et uidete. Altera foras pficiscẽs cũ Esopũ tam defor mẽ cõspicat inqt os tuũ crepitus pcutiat. I ĩtro. cauesis ne me attingas. Esopus cũ introiisset. here se cõtinuo psentauit. ast illa cũ illũ aspexit ora cõtinuo retrouertẽs Xãtho inqt. mõstrũ p seruo mihi attulisti? abige illũ a me. et Xãthus ait. cõiunx mea sis admodũ aio qeto. nã seruũ hũc salibus ornatũ inuenies. et illa inqt. Xãthe nõ sũ nescia te esse mei osorẽ. et aliã tibi cupere uxorẽ. et quia dicere apte non audes ideo caninũ hũc capitonẽ mihi attulisti. putãs me prius domo abiturã q̃ pati me co rã illũ obuersari. uerũ enĩ restitue dotẽ et ego abibo actutũ. tũc Xãthus ait Esopo. Dũ in uia eramus uerba abũde offerebas nũc ubi est opus loqui uerborũ nihil scis Et Esopus inqt hãc tuã uxorẽ exquo ita ẽ morosa ĩ tenebras deicito et Xãthus ait tace uerbero nũ uides me illã nõ secus ac meipm amare. Tũ inqt Esopus q̃so tu amas? Xãthus ait amo qd ni? tũ Esopus altero pede q̃tiens pauimentũ altiori uoce exclamauit. Xãtus phũs ab uxor̃ teneẽ. et cõuersus ad herã inqt. mea tu (ama bo pace tua dixerim) uelis tibi emere puer etate iuuenẽ speciosum scitũ cõptũ et ele gãtẽ. q in balneo te spectet. in cubiculo collocet. pedesq̃ ptractet ac te nuẽte phm cõ fũdat. Sed proh Euripedis os aureũ atq̃ in disserẽdis sentẽtiis admirabile potissimũ

ubi dicit. Permulti ſunt ĩpetus maris undarum. Permulti ſunt quoq; ĩpetus torrentiũ. difficile quoddã ẽ pauptatis onus. difficilia nẽpe reꝝ aliarũ milia multa. ſed nihil difficilius ac deterius feia mala. tu uero hera noli appetere ſpecioſos pueros q; tibi obſequãt. ne pũcto tẽporis dedecus et ĩfamiã tuo deferas uiro. hec cũ illa accepiſſet. inquit nõ mõ deformis ſed et linguoſus hic crucigerulus ẽ. q;bus uerbis me ludificat. aſt ego mihi ꝓſpexero ac me permutauero. Tũ Xanthus ait. ecce tibi Eſope hera placata ẽ. et Eſopus ait nõ facile dat mulierẽ poſſe placari. et Xanthus inquit Tace de cetero q;ppe te emi ut ſeruias et haud cõtẽdas cape ſportulã et ſequere me ut olera emamus.

Ntrato el Xanto al palazo della sua mogliere si le disse o cara dōna mia nō hauerai oramai piu causa de fare parole cōmicho ne q̄stione che io me occupe et seruame delli toi fanzulli. Ecco io te o cōparato uno figliolo tā to saputo che mai piu elegante nō lai uisto in della tua uita. Le schiaue q̄ sto intendendo credendose essere la uerita insieme comēzauano ad hauere parole. luna dicea lo mio patrone me a cōparato lo marito. Laltra dicea io me o sonnato che era maritata. fin che le schiaue stauano ad contendere. Disse al Xantho la sua donna doue e questo seruo che laude tanto comanda che uenga innante de me acio che io lo possa uedere. El Xantho resposse illo e denante la porta et chiamato uno delli soi disse chiamateme q̄sto seruo che io o cōparato. una delle schiaue sentēdo le altre cōtēdere sopre lo marito uolēdo ipa preuenire le altre tacitamēte sola sende an do alla porta dicēdo trase medesma io andero et faro con quisto schiauo che me pi gliara per mogliere. Et aperta la porta disse doue e quillo che deue essere el mio ma rito. Esopo resposse chi uai cercando io sono quillo. Como la schiaua q̄llo guardo tucta deuenne pallida et morta uedendo si bructo et deforme mostro et tucta perter rita disse o bructo mostro io non te uoglio et doue e la coda. Resposse Esopo & disse sorella se della coda hauerai necessario non dubitare che non te manchara. Et uolendo intrare Esopo in casa la schiaua serro la porta dicendo tu non intrara qua dentro per che como quisto de casa te guardassero tucte se fugierano. Et tornate al le compagne disse. Ay me et che gran male e scandalo andate et uidete quillo per lo quale fate questione. Vnaltra schiaua insio de fora et uedendo Esopo cussi brut to disse lo tuo romore bacta la tua bocha uiene dentro et guarda nome tocchare. Intrato Esopo alla sua patrona si se presento. La donna guardando Esopo cussi bructo uoltata la faze da uno altro lato et allo Xanhto suo marito cussi disse. Lo mostro per schiauo me hai portato leuamelo de casa che non ze le uoglio. El Xan tho in quillo resposse donna mia singhe de animo quieta per che in quisto schiauo tu trouerai et porraite aualere de assai sapientia. La donna resposse. O Xantho io nō fui mai in dubio che tu me hai ī grāde fastidio et somene auista et cerche de aue re altra mogliere. et p che nō ai animo de mello dire publicamēte perro quisto cani no capitone mōstro me ai portato credēdote prima che me parte dalla casa tua che patere uedermelo dauāte ma dame la dota mia che mo mēde uado fora della casa tua. disse Xanto allo Esopo o Esopo mētre eramo in la uia tu donaue assai parole mo che e necessario de plare tu stai mutulo. Esopo disse al Xātho signore attento che q̄sta tua mogliere e cussi fastidiosa et supba buctala in delle tenebre resposse el Xantho tace se nō uoi delle bastonate nō uide tu che amo piu q̄sta dōna che la ani ma mia. Esopo resposse o patrone mio amela tu. el Xātho resposse nō tello o dicto io che lamo piu che me medesmo. Tādo Esopo cō uno pede de cōtinuo scerzādolo p terra et cō la mano remandose el uestito cōmēzo ad gridare. q̄sto Xātho philoso pho se lassa correge dalla mogliere. Et uoltato alla donna accussi le disse. Madam ma mia ad te uoglio bene per auere la tua pace et stare contenta et essere felice.

Comparate uno iouenecto pulito peligrino formoso et ben composto con polita zazarina et che non sia superbo ne parlatore che expecte al bagno et in brazo po te piglie et portete allo lecto et da po te laue li piede et da po con tua uolunta con funda lo philosopho tuo marito. Et habia la boccha aurea de euripide che ad tua instantia dica tucte le busie del mondo et ancora sie mutulo allo bisogno et habia li ochi et non habia. Et sequitando Esopo cussi dissi. Et como sono forte le impete dellonde del mare et dela sua tempesta. Et assaissime sono li impeti della fiomare. Fortissima ancora e la pouerta fortissime sono assai cose senestre del seculo. Ma nō se troue piu difficile ne forte ne inconportabile cosa della mala femena. De patro na mia per te non fa hauere li pulite schiaue et iouene che acte agradano per che in uno breue punto ne porrisse acquistare assai infamia et uergognia ad te et allo tuo marito queste parole quando foro intese dalla donna disse non me pare piu brutto quisto schiauo ma liguazaro. quisto manigoldo mi sta ad dellegiare et farese beffe de me colle soi parole. Ma io me guardero et mecterome in megliore loco che non sto. Tando el Xantho disse ad Esopo. ecco Esopo mio la tua pratrona e placata. et Esopo disse non se placano cossi legiermēte le donne. Disse el Xantho ora non parlare piu certo io te o conparato che serui et no che non litighi. piglia la sporta et sequitame et andamo ad conparare delle erbe et altre cose per fare apparichiare da mangiare.

QVOMODO ESOPVS QVESTIVNCVLAM OLITORI SOLVERIT PATRONO SVO IGNOTAM.

Rofecti igitur ad quēpiam ortum Xanthus olitori ait. Da nobis d̄ oleribus. Ortulanus uero falce assumpta betas et alia olera simul secuit atq; illa Esopo tradidit. eoꝝ cum Xanthus precium soluisset. atq; abiret. inquit olitor. Queso magister mane dū ego te unico uerbulo alloquar et Xanthus ait. maneo loquere quid uis. et olitor inquit magister olera que diligēter seruntur colunturq; curiose quare tardius ueniunt q̄ que oriunt̄ per sese et haut coluntur. hanc philosophicam questionem cum Xanthus accepit. nec soluere quiret. ait. Diuina quadā prouidentia huiusmodi res producuntur. Quibus dictis cū Esopus affatim rideret. Xanthus rides ne barde an derides ait? et Esopus derideo inquit nō te sed qui te docuit philosophiā. Ecquid phōꝝ solutio ē diuina prouidentia hec ꝓducit? hoīes clitellarii atq; naturalitū reꝝ indocti idē quoq; dixissent. soluas tu igit̄ ait Xantus. inquit Esopus. id mihi si iubes facile factū ē. tunc Xanthus ad olitorē cōuersus ait. non decet phūm qui in auditoriis continue disserit apud ortos enigmata soluere. sed puer hic meus qui in his satis est scitus tibi questionē soluet quare quod mihi proposuisti ipsum roga. Tunc ortolanus ait. Iste impurus litteras nouit? uech huic iufortunio meo. deinde conuersus inquit Esopo heus puer.

tu harũ rerũ notionẽ tenes? cui Esopus ait. tenere arbitror sed esto attentus. Tu ro gas quare que seris et colis ea olera tardius crescant q̃ que spõte sua oriunt̃ et haud colunt̃. nunc auribus audi. quẽadmodũ enĩ mulier uidua ex priori uiro liberos ha bens cũ alteri uiro nubit. qui ex altera coniuge filios quoq; hab et. aliis mater aliis nouerca existit. multũ igit̃ refert inter filios ac priuignos. Quippe qui filii sunt dili genter et cũ affectione educant̃. qui uero priuigni nõ mõ negligunt̃ uerũ odio pse pe habent̃. eodẽ mõ terra his qdẽ mater ẽ q̃ olera p se oriunt̃. illis uero nouerca que manu hominũ serunt̃. Hec cũ audisset olitor Esopo inqt. me multa molestia leuasti gratis olera habeas. et cũ his rebus tibi opus ẽ huc accedas et qd̃ uis accipito gratis

Ndando donq̃ el Xanto collo Esopo appsso allo orto d̃ uno disse el Xãtho allo padolano donanze delle erbe p fare la cucina. El paduano piglata la falze colze lerbe et donole ad Esopo. Et auẽdo pagato el Xantho el pzo et partẽdose le disse al Xanto el uillano patrone dellorto. O maistro io te pgo che aspecti uno poco per che te uorria ademãdare uno poco de uno mio bisognio. El Xantho resposse io sto fermo di q̃llo te piace el padulano disse. o maistro le mei foglie et altre erbe che ho in dello orto che diligente mente io semino coltiuezo et zappo che uole dire che nasceno piu tarde che quelle che per semedesmo nasceno et non se cultiuano ne senze fa nulla diligentia. Questa questione philosophica intẽdendo el Xantho ne sapendola diffinire disse fratello. illo e per una diuina prouidentia che queste cose sono producte in quisto modo che tu dice. Odẽdo queste cose lo Esopo incomenzo forte ad ridere: El Xanto disse o schiauo bardo ride o te fai beffe de me. el Esopo resposse io me fazo beffa non de te ma de chi te a insignato et facto philosopho. e resposta et solutione de quesito de philosophi e la diuina prouidentia questo producere de certo li homini ignorantissimi questo medesmo haueriano resposto. disse el Xanto poi che io non la ho potuta soluere tal domanda dechiarala tu. disse el Esopo se questo me comandarai legiera mente serra facto. Odendo Xantho le parole dello Esopo disse allo ortolano nõ e cosa cõueniente uno philosopho che in le cathedre et auditorii del cõtinuo disputa lege et dona doctrina alli orte dechiarare le cose de fore la sua doctrina et li enimete. Ma quisto mio schiauo che in q̃ste cose e multo docto te dechiara la tua q̃stione elo tuo dubio. pero quello che ad me ay proposto ne ademanda ipo. tando lo ortolano disse trase quisto homo inpuro mai sappe littere. oyme ad quisto infortunio non trouo medicina. Et uoltato quasi desperato allo Esopo le disse. O figliolo hai tu noticia de queste cose io me penso de si disse Esopo ma singhe attento che quello che ademande per che quelle erbe che semini et cultiuize cresceno piu tarde che q̃llo che nõ semenano et nascono da per se. Or fa che intendi fratello disse el Esopo allo ortolano. Sai come uene q̃ste a punto te mettero lo exẽplo. Elle una dona uidua che a delli figlioli et e maritata ad uno marito che a delli altri figlioli. Et cussi ha figlioli et figliastri figlioli dello so primo marito et figliastri dello secũdo marito che aue figlioli della sua prima mogliere. E una grãde differẽtia tra figlioli et figliastri Quilli che so figlioli cõ grãde diligẽtia sono alleuate et cresciute dalloro madre et cõ grãde amore qllo che sono figliastri nõ solo nõ sono alleuate dalle matre e scordate ma sono habute in grãde odio in tale modo la terra ei matre de q̃lle erbe che nasceno da p se et che nui chiamamo saluagie alle toi erbe che cõ tãta diligẽtia te affanne et stentere de nocte et di cõ tucte li toi ingegni le e matrea et cussi ad tucte le erbe che p mano de homini se seminano. Odẽdo lo ortolano q̃ste parole disse allo Esopo tu me hai leuato de una gran molestia. Eccote li denare et portate le erbe sensa pagamẽto. Et dacqua auaute per erbe sensa pagamento ueni sempre allorto.

DE VARIIS DELVSIONIBVS PER ESOPVM XANTO OBLATIS ET PROMPTO ESOPI INGENIO IN SOLVENDIS PROBLEMATIBVS.

Oſtridie cum Xanthus in balneo ſe lauaret una cum quibuſdã ſibi familiaribus ait Eſopo. Vade domũ lentem in cacabo pone et q̃ potes ocius coque. currens Eſopus domũ ingreſſuſq; penu. lentis granum dumtaxat in cacabo ad coquendum poſuit. parauitq; ſtatim q̃cquid parandum fuit. poſt lotionem Xanthus amicis ait. hodie mecum de lente prandebitis. quippe inter amicos non cibi elegantia ſed animi uoluntas potiſſimũ ſpectanda eſt Itaq; cum domũ ueniſſent. Xanthus ait Eſopo. apporta nobis de balneo. Eſopus ſtatim labrum capiens ac balnei ſeceſſum accedens lotura illud impleuit. heroq; ſuo tradidit. at Xanthus ſentiens nidorẽ quid hoc o ſcelerum caput ait? Sanus ne es aufer hinc et porta peluim. Eſopus cõtinuo peluim ſimpliciter apportauit. et Xanthus iam ſtomachatus ait. Ecquid puereſcis iam? tunc inquit Eſopus. abs te ſemel mandatũ eſt mihi ut nihil facerem niſi quantũ tu mihi iuſſeris. tu non dicis pone aquam in pelui laua nobis pedes. para ſandalia et alia que parari opus eſt. ſed tantum porta peluim ecce attuli. tunc Xanthus ad amicos conuerſus ait. non ſeruum emi ut uidetis ſed magiſtrũ ac preceptorem. cum igitur accumberent Xanthus ait ſi lens iam decocta eſt nobis afferto. Eſopus lentis granum quod ſolummodo ad coquendum poſuerat e cacabo cocleari capiens Xantho tradidit. putans Xanthus id ſibi tradi ut perciperet ſi cocta lens eſſet. lentem digitis terens cocta eſt ait. affer ut manducemus. Eſopus ius pro ferculo in menſa dumtaxat appoſuit. ei Xãthus ubi lens eſt ait? Eſopus ait tibi modo in cocleari tradidi. Ita granum lentis ait Xanthus. granum inquã inquit Eſopus. dixiſti enim ut lentem coquerẽ ſingulari uſus uocabulo non lentes. Tunc Xanthus animo dubius ait ad diſcumbentes. hic profecto ad inſaniam me redigit. exinde ad Eſopum conuerſus ait. Ne uidear amicos ludificaſſe. uade eme pedes ſuinos quatuor. illoſq; actutum coque menſeq; appone. Eſopus eueſtigio pedes emit et ad coquẽdũ poſuit in olla. At Xanthus cauſam querens quo illum iure cedere poſſet unũ (dum Eſopus aliis intendit negociis) e pedibus traxit ex olla illũq; abſcõdit. Parũ uero poſt Eſopus ollã inſpiciẽs cũ tm̃ pedes tres reperiret exiſtimãs id q̃d res erat in ſtabulũ deſcendẽs porco qui ibi erat pedẽ unũ gladio abſcidit. ac rurſũ rediens poſuit in ollã. Verũ Xanthus uerens ne Eſopus ſi pedẽ nõ inueniret metu uerbeꝝ aufugeret. dũ Eſopus inferius deſcẽderet in olla repoſuit pedẽ. Eſopus ubi pedes ſunt cocti uacuãs ollã in catinũ ecce quinq; deſiliunt pedes quã rẽ cum aduertiſſet Xanthus ait. Quid iſtuc Eſope nunq̃d porcus unus quĩq; pedes habet? inquit Eſopus et porci duo quot pedes habent? Xanthus ait octo. ſed hic ſũt q̃nq; ĩquit Eſopus. et porcus q̃ ĩfra ẽ tres ſolũ pedes habet

CLARKE

tunc Xantus amicis ait. nũ uobis iam dixi ꝓ is q̃ primũ me rediget ad insaniam? et Esopus iuquit. nunquid scis here ꝓ omnia que fiunt ac dicuntur secus q̃ recta dictat ratio. ea non sunt mediocritates. tunc Xanthus cũ non haberet causam qua illũ iure cederet tacitus sedit. Postridie cũ scolares apud Xanthũ in auditorio essent unus ex eis cenam opipare parauit. et cum cenarent Xanthus ex epulis portionẽ unam accepit. ac Esopo tradidit inquiens. I domũ ac beniuolenti mee hoc tradito. Esopus domũ abiens secum ipse ait. nunc datur occasio herum ulcisci posse ex suis in me maledictis contumeliis nunc liquido apparebit quis hero beniuolens fuerit. Domũ igitur ingressus consedit. heramq̃ nomine appellans. sportulam cum epulis coram apposuit atq̃ ĩquit. hera mea ex his epulis nihil gustaueris. et illa ait. sẽp amens et malesanus existes. Esopus inquit. Hec nõ tibi sed beniuolẽti sue Xãthus dari iussit. uocansq̃ caniculã q̃ domi ppetuo stabat inquit ueni lupa estrix. hisq̃ epulis uẽtrẽ distẽde. ac nũc te satura. canicula cauda applaudẽs epulaꝫ nidorẽ secuta ẽ Cui Esopus epulas porrigẽs inq̃t. herus tibi et nõ alii hec dari iussit. Deinde cũ ad Xanthũ rediisset illi Xanthus ait. Ecq̃d beniuolẽti mee illa dedisti? cui Esopus tradidi inquit et illa corã oĩa mãducauit. Et Xanthus quid dixit dum manducabat. at Esopus profecto dixit nihil. sed te cupere uisa est. Vxor interea Xanthi merens gemensue thalamũ ĩtrauit. Postq̃ uero mẽs phisica cereali munere ac mero madida surgit ad astra abunde problemata uicissim uaria ultro citroq̃ proposita sunt. ex illis quispiam quesiuit. quo tempore maior mortalibus difficultas incumbet? Esopus ingenio promptus qui retro alios stabat inquit quando mortui sua quisq̃ corpora in resurrectione requirent. quo dicto scolares surridentes inquiunt. Acutus ꝓ fecto puer hic est et minime tardus ingenio et a Xantho q̃apte perdoctus. Tum alter quesiuit. propter quid ẽ ꝓ cũ pecus ad occidendum trahitur trahentem tacita sequitur et minime uociferat. et porcus nec se trahi permittit sed cõtinuo clamat et stridet? Esopus rursũ inquit quia pecus cũ solita sit nũt mulgeri modo tonderi faciles se trahi tacita permittit. putansq̃ trahi ut mulgeatur aut tõdeatur non formidat ferrum. sed secus est porco. cui nec lac nec pili usui sunt sed caro solum et ipse sanguis. itaq̃ dum trahitur longe sibi metuens tantopere stridet. Vnus preterera qui se aliis anteferebat ad sodales conuersus quandoquidem inquit phisicis inuolutionibus utitur Esopus. quibus homines ad insaniam prouocat. inquiramus quod sit illud hominũ genus cui insanire magis sit accomodatum. Tum Xanthus inquit Esopo. Heus tu responde ad ea que tibi proponuntur. Esopus concitatis uerborũ stimulis ait. Insanit philosophus qui dũ abditam sciat ueritatem inquirit. Insaniũt patres qui ut filii ornatis equorũ sellis insideãt ipsi ambulant ad pedes. Insanit uiator qui deambulans a ceco uiam sibi premonstrari petit. Insanit qui solem ne concidat aquis ꝓhibeꝫ nititur. Insanit postremo qui amat eũ a quo exosus ipse est. Tum scolares Esopi dictũ approbantes ad unũ collaudauerunt. surrexeruntq̃ deinde se mutuo ualefacientes diuerso itinere domũq̃ quisq̃ abierunt.

Alla ad certi iorni el Xantho con certi ſoi amice ando al bagno per la uareſe et donareſe piacere. chiamo ad ſe lo Eſopo et ſi le diſſe ua alla ca ſa et piglia la lentichia et mectela al pignato et quãto piu p̃ſto la cocina

El Eſopo con gran furia ne ando in caſa & pigliata una ſola lente dal loco doue ne ſtauano aſſai quella poſſe al cacabo con la acqua aſſai et fece bono fo co per farela preſto cocinare et poſſe in ordene la tabola lo pane et lo uino & ogne altra coſa neceſſaria. Eſſendo bagnato el Xanto diſſe alli ſoi amice. hogie inſieme cõ mico magniarite del lenticho. per che tra li amice nõ ſe deue notare la picolecza delle uiuande ma la bona uolunta. Et uenendo in caſa lo Xantho inſieme con ſoi

amici chiamo lo Esopo & disselle portaze dello bagno presto lo Esopo pigliato uno uasello sisende ando ad lo l•co inmũdo doue se lassa lo soperchio piso & sillo impio de quella lauatura et ando al patrone et presentozelo el Xantho. Senten do lo malo odore de quello che le p̃sentaua lo Esopo. grido dicendo et che mala te sta piena de sceleragine ay tu o Esopo de certo tu si macto leualo dacqua p̃sto glio cto che tu se et porta lo bacile. El Esopo de tracta piglato lo bacile sensa nulla detro lo porto al Xantho. el Xantho quasi stomachato disse. et de che torni tu ad essere fanzullo. el Esopo tando respose & disse al Xantho non sai tu che ay una nolta comandato che io non debia fare sulo quello che me comandasse. tu non dice pone lacqua alla concha lauane li piede apparichia li pianelli & altre cose che sono dappa richiare necessarie ma me dice porta lo bacile io tello portato lo Xantho uoltato alli soi amice le disse io no o cõparato lo schiauo como uidite ma uno maistro & uno homo donatore de precepti. como fo el Xantho et suoi amici posti in tabula ad mangnare el Xantho ademando el Esopo se la lente fosse cocta che le la portas se ad tauola. Lo Esopo pigliato lo grano della lente dal pignato quello in uno co chiaro posato lo dono in tabola sopra uno tagliero al Xanto. El Xantho ueden dola sola se penso chel Esopo la auesse portato ad uedere se era cocta pigliata la len te con le deta et strengendola desse illa e cocta porta che mangiamo. lo Esopo pigla to lo brodo de quella una lente cocta ad tauola solo lo presento. El Xantho le disse doue la lenticha. respose Esopo nõ tello ho io mo portato in la cochiara lo grano della lenticha. disse el Xantho uno grano de lenticha. Respose lo Esopo tu me ai dicto che cocine lo lentichio in singulari et non in pullari lentiche. Lo Xanto du bio dello animo et assai turbato uoltatose ad quilli suoi amici disse quisto me redu cera ad fareme deuentare macto. Et uoltatose ad Esopo le disse. Acio che io non pa ra hauere dellegiato quisti mei amice ua presto & comperame quactro piede de por co & presto melle cucina & donanzelle ad tauola & chenzelle pozamo mangiare. El Esopo obedientissimo ando et conparo li quactro piede de porco & nectole & possele alla pignata et staua actento che se cocinassero per portarele al suo patrone. El Xantho cercaua causa colla quale lo potesse bastoniare con colore de iusticia & auiatose la uia dello pignato piglo tacitamẽte uno pede deli quactro et quillo asco se in bono loco. Dalla ad poco tempo ello Esopo tornato allo pignato trouo solo tre piede delli quactro chenze auea posti. Et pẽsata la cosa como era da deuero disse tra se medesmo o pouero Espo tu si apartito che sello ingegno tuo non te aiuta tu cta la colera de tuo patrone sentera la tua pouera schiena. Et dato ad se medesmo cõ siglio discese alla stalla & pigliato lo porco et quello gractando mostrando singna le de darele ad mãgiare afferato lo piede disse fratello mio ha patiẽtia che meglore e che tu senza pede che io sia carrico de bastonate et tagliatolo piede subito quillo acconzo & ben lauato lo posse allo pignato. El Xantho temendo che sel Esopo non trouasse el pede per pagura dessere bactuto non se fugesse torno lo pede alla

pingnata doue lo hauea preso finche lo Esopo andaua fazendo li seruicii del man giare cocti che foro lipiede euacuandole allo catino trouo che erano cinque piede quale uisti romase stupefacto intro de questo lo Xantho se accosto allo Esopo & guardando alla scotella et uedendo starenze le cinque piede disse allo Esopo . O Esopo adonqua cinque piede haue lo porco .el Esopo resposse.et dui porci quante piede hanno resposse el Xantho et disse ne hanno octo.ma qua sono cinque disse el Esopo & lo porco che sta abasso ne ha solo tre tando disse lo Xantho alli suoi amici.Nō ue aio dicto che quisto schiauo multo presto me reducera ad essere macto Et lo Esopo resposse.signore mio non sapiti uui che tucte quelle cose che se fanno fora dello deuere non sono cose ne bone ne da conportare ne sono da essere tollera te.El Xantho non hauendo nulla ragione contra del Esopo tacito se ando ad sede re ad tauola. Dalla ad certi iorni uno studiante del Xautho tra laltri che hauea in dello suo auditorio apparichio una notabilissima cena . Et stando in della cena el Xantho piglio una bella parte delle uiuande et donola in mano de Esopo et sille disse.O Esopo ua in casa et ad quella che me uole bene la dona.Esopo andando in casa cossi disse tra se medesmo.Mo allo presente serra donata occasione al patrone mio de uindicarese delli soi male dicte contumelie mo se demonstrera liquidamen te chi meglio uorra allo mio patrone . Intrato in casa se comenzo ad assectare & chiamo per nome la sua patrona et mostrelo quello che era dentro da mangiare & dissele patrona mia de queste uiuande de certo tu nonde mangierai . la patrona re sposse sempre serrai pazo & insano & senza mente . Esopo disse alla sua patrona queste uiuande le manda lo mio patrone ad quello che le uole bene et non ad te chiamando la cangnola che del continuo staua in casa le disse. Veni qua lupa man gnatrice inpite el uentre de queste bone uiuande & saturacte alla pulita la cangnola remenandose colla coda allo odore della uiuanda accostatase lo Esopo ad poco do nandozele le dicea mangia per che lo signore ad te & non ad altri a comandato donare queste uiuande.Et tornando Esopo allo conuito trouando el Xantho di sse allo Esopo de ai donato tu quelle che me uole bene quello te donai.Resposse al Xantho io zello donato & ipa denante de me sello a mangiato tucto . Disse el Xantho che dicea finche mangiaua.El Esopo resposse certa mente non dicea nien te ma de uiderete ha desiderio . La mogliere del Xantho piangendo gemendo & tristandose sende ando in lecto.Facta la cena in dello conuito del Xantho & ben mangiato & ben beuuto multe probleme dalluna parte ad laltra foro posti tra li quale dalcuno fo posto quisto.In che tempo alli homini piu difficulta le interuen ga.Lo Esopo pronto de ingegno che staua dereto dellaltri resposse quando li mor ti in della resurrectione cercaranno loro corpi. Audendo quisto dicto li scolare re spossero.Acuto e quisto figliolo & non e grosso de ingegno . & como e bene fa cto docto dal Xantho.Vno altro fe unaltra . dimanda per che quando la pecora se porta ad occidere ua dereto tacita allo occisore et nō grida. El porco menato ad

occidere non se lassa portare ma continuamente grida et stride. el Esopo respose la pecora e usa delle essere monte & spermute le pope & tonduta la lana facilemente sende ua credendose o esse monta o assere tonduta & non a pagura dello ferro lo contrario e indello porco che non ha ne lacte ne lana & se bene ne ha non uale no ad luso humano ma haue la carne et lo suo sangue perro como e portato ha ue grandissima et terribile pagura & per tanto terribilissimamente grida et strida. In quello tucti scolare approbando lo dicto de Esopo tucti insieme lo laudaro & le uarese de tabula & mandarose luno & laltro la bona sera ogne uno delloro per di uersi camini sende andaro alla loro casa ad reposarse.

QVOMODO XANTHVS PER ESOPVM CONVICTVS EST VXORE CANICVLAM BENIVOLENTIOREM SIBI FORE QVOVE PACTO LINGVA OPTIMA SIT ET RE RVM PESSIMA.

Anthus cum domum uenit thalamũ ingressus uxori merenti perblandiri cepit at illa faciem auertens ait. Abi atq; abstine manum. et Xanthus ait. eya mea amenitas non decet te esse tristem uiro tuo. Et illa inquit. Mitte me. nam hic non maneo amplius uoca caniculam ac illi blandiaris. cui de epulis misisti ad manducandum. Xanthus rei inscius inquit. Quid tibi attulit Esopus? mihi nihil ait illa. & Xanthus inquit. nunquid ego sum ebrius tuam tibi per Esopum portionem misi? mihin inquit illa? tibi inq̃ Xanthus ait. & illa inquit non mihi sed canicule ut retulit Esopus. tunc Xanthus ait. ad me quispiã accersat Esopum ei accedenti. Xanthus ait. Cui epulas illas dedisti? inquit Esopus beniuolenti tue ut mihi mandasti. et Xanthus uxori ait. Ecquid audis Esopum? probe audio inquit uxor. sed dico & iterum dico nihil mihi traditum fuisse sed canicule tenesdum?. Et Xanthus ad Esopum conuersus ait. cui tradidisti cedo furcifer? & Esopus inquit. cui ut traderem iussisti? ait Xanthus beniuolenti mee. inquit Esopus beniuolenti tue traditum est. & Xanthus ait. et que est illa fugitiue? & Esopus caniculam uocans. hec est tua beniuolens inquit quoniam mulier quem amat minime amat. nam si re minima offenditur statim conuiciatur furit. insanit ac domo abit. Canis si persequaris. cedas contundas nunq̃ recedit sed domino item uocanti immissa inter femora cauda repens uenit ac blanditur. debuisti ergo dicere ferto hoc uxori et haut beniuolenti mee. Tunc Xauthus inquit uxori tu uides clare culpam geruli et haud meam fuisse. uerum habe animum qnietum quoso. nam inuenero causam quamobrem ipsum iure uerberibus cedam. At illa inquit age secũ ut lubet. nam tibi mecũ nihil negocii de cetero erit. captatoq; tempore domo clanculum egressa ad parẽtes abiit. Eius abitionem cũ Xanthus ferret moleste

ſibi inquit Eſopus. nunc ꝓfecto uides ꝙ nõ uxor ſed canicula te iure diligit. dies uero aliquot cũ domũ non rediret. Xanthus grauiter ferẽs rogari fecit admodum ut ueniret & cũ illa non pareret ſed indies ſtaret magis obſtinata inquit Xantho Eſopus. here eſto hilari animo efficiã profecto ꝙ ſola & minime rogata domũ curriculo curret acceptiſq; nũmis die altero tendit in forũ. ac de gallinis pipionibus anſeribuſq; emit. exinde tranſiens p uiam ubi Xanthi uxor habitabat. idq; neſcire ſimulans. unũ ex ſeruis qui inde exibat foras rogat. ſi quid nuptiis appoſitũ domi uenale foret. cũ ille quereret quiſnã eſſet ille qui celebraret nuptias. Eſopus ait Xãthus philoſophus die craſtino ducit uxorẽ. at ſeruus ille hoc audito ſtatim domũ ingreſſus que ab Eſopo acceperat uxori Xanthi renunciat. illa e ueſtigio atra bili percita clamitans ac uociferans Xanthi domũ proficiſcitur. deinde domũ ingreſſa ait. hoc illud erat ꝙ p ſeruũ ĩprobũ me ludificabas ſed nõ efficies quod tibi ſperaſti. nã me uiua domũ iſtam mulier nõ intrabit Xanthe Xanthe tibi inq̃ Xanthe. Poſt dies paucos cũ Xanthus auditores ad prandiũ inuitaſſet. ait Eſopo emito. qd̃ ſit optimũ lepidũue. Eſopus forũ abiens ſecũ fabulatur nunc oſtendero me haud eſſe inſulſum in apparando prandiũ. et cum ad macellũ uenit porcinas linguas ſolũ emit illaſq; parauit ac menſæ appoſuit. Tũ Xanthus cũ auditoribus diſcumbens ait Eſopo ferto ad manducandũ. Eſopus linguas appoſuit cũ acetario. ſcolares Xanthum collaudantes inquiunt. preceptor prandium hoc tuũ eſt phĩa plenũ poſt paululum Xantus item Eſopo ait ferto aliud. Eſopus linguas rurſum appoſuit cũ aleo & pipere conditas. tunc ſcolares inquiunt. ueh magiſter lingua nobis appoſite appoſita eſt. quoniã lingua acuit linguã. parũpoſt Xanthus ait Eſopo. ferto aliud. Eſopus iterum linguas appoſuit. qui diſcumbebant iã ſtomachati uſq; quo linguas inquiũt affers Eſope? Xãthus igitur animo motus ait Eſopo. Ecquid habemus aliud? Eſopus inq̃t certo nihil. & Xãthus oh leno ſceleſte cedo. nõ tibi dixi id emito qd̃ ſit optimũ ac lepidiſſimũ. & Eſopus inquit. dixiſti. ſed diis gratias ago ꝙ hic nunc aſſunt homines philoſophi. aſt ſcire abs te uelim quid melius & quid ſit lepidius lingua? quippe omnis ars omniſq; doctrina. ac tota philoſophia lingua ſunt conſtituta. Itẽ dare accipere ſalutare forũ mercatura gloria muſe connubia ciuitateſq; ipſe lingua efficiuntur. lingua homines exaltant̃. lingua mortalium uita fere tota cõſiſtit. itaq; nihil lingua melius. nihil lepidius. nihil ſalubrius mortalibus ab ĩmortalibus datũ reperies. tunc ſcolares Eſopo plaudẽtes inquiunt probe ait Eſopus. quare tu preceptor erraſti ꝙ hoc facinus ſecus ac rectum putaſti. His dictis ſurrexerunt abieruntq; Die uero ſequẽti Xanthus apud auditores ſuos ſe purgare cupiens ait illis heri nõ ex mea ſed ſerui inutilis ſententia cenaſtis hodie epulas permutabimus. nã quid faturus ſit corã imperabo. accitoq; Eſopo ait. I & quod deterrminũ ac marcidum in uenis id emito in cenã. hi enĩ omnes apud me ſunt cenaturi. Eſopus uero nihil territus abiit in macellum rurſuſq; linguas emit. illaſq; quo antea modo parauerat pari modo iterũ parat. Veſpere autẽ cum ſcolares accũberent Xanthus Eſopo ait. ferto

Obſoniũ. Eſopus linguas denuo cum acetario menſe appoſuit. At ſcolares item inquiunt ad linguas deuenimus? Addidit autẽ et alias linguas Eſopus. quod cũ ſo dales moleſte ferrent. Xanthus Eſopo indignabundus ait. nõ quod optimum lepi dũue ſed quod putridũ foret ac deterrimũ imperaui ut emeres uiliſſime. Veriſſima ꝓfers ait Eſopus. ſed quid lingua olẽtius? Lingua ſecreta pandit. iniuriã cõcitat. ꝓ uocat arma offendit honores minuit famã. Lingua federa rumpit indicit bellũ cau ſas inuertit. iudiciũ tollit. iura reſoluit. Tum Xantho quiſpiam ſi huic intenderis ait ad extremã deuenies profecto inſaniã. nã corporis forma exprimit animũ. inqt Eſopus ſicuti aculeus improbus acriter ſtimulas. hero & ceteris longe curioſior.

Ornandose dal conuito el Xantho. & intrando in casa se posse in lecto doue trouo la mogliere piangendo quale comenzo ad carizare. la quale uoltandole la faza le disse leuate da cqua nõ me tocchare alla q̃le lo Xantho respose de anima mia nõ e cõueniẽte che tu debie essere trista allo tuo marito. Et q̃lla respose lassame stare che nõ stero piu con tico. chiama la tua cagnola & ad q̃lla fa carize ad chi ai mandate le uiuande da mangnare. El Xantho che de questo nõ sapea alcuna cosa le disse che te ai portato lo Esopo. Disse la dõna ad me nõ a portato niente. El Xantho disse serria mai che io fosse inbriaco. Io te o mãdato p̃ lo Esopo la tua parte. Ad me ai mandato la parte mia respose la dõna. ad te disse el Xantho. Respose la dõna nõ ad me ai mandato niente ma alla cagnola como aue referito lo Esopo disse el Xantho ad una de casa chiamateme el Esopo & fo chiamato & uẽne al quale el Xantho disse. ad chi donaste quelle cose damangiare che io te donai. Respose el Esopo donaile alla tua beniuolẽte como me comãdaste. El Xantho disse alla sua dõna bene nõ laude tu como io tello ho mandate & Esopo lo dice. respose la donna bene lo intendo ma io lo dico una uolta & unaltra ancora che ad me no e stato donato nulla. ma e stato donato alla cagnola. El Xantho uoltato ad Esopo le disse uile impichato poltrone schiauo ad chi ai donato le cose te donai io disse lo Esopo ad chi me comandaste che le donasse. el Xantho disse alla mia beniuolente. disse el Esopo alla beniuolente e stato donata. disse el Xantho & quale e quella mia beniuolente o fugitiuo. El Esopo chiamata la cagnola disse allo suo patrone questa e la tua beniuolente per che la donna quello che ama per niente lo ama per che se in una minima cosa e offesa de cõtenẽte piglia superbia & uicii pazea & partese de casa el cane sello persequite sello bacte sello menaze sello fai el peio che poi mai se parte de casa. & da po che lai facto el peio che poi sello chiame mena la coda & uene & mectese in mezo delle tue gãbe. deuisti dire porta q̃sto alla mia mogliere & nõ alla mia beniuolente. tando disse el Xantho alla sua dõna tu lo uide che colpa aio io. ma quisto ribaldo gerulo a facto el male p̃gote de gratia che habie lo animo quieto p̃ che io trouero causa che lo acconzaro & carricaro de bastonate & cõ raione. la donna le disse al Xantho fa quello che te pare & piace collo tuo Esopo che dacq̃ auante tu nõ te inpazarai piu con mico. Et pigliato lo tẽpo & lo modo de secreto la dõna del Xantho sende ando in casa del patre & della matre la quale partita el Xantho pigliandolo multo forte. El Esopo disse al Xantho. mo conusce che la cagnola & nõ tua mogliere te ama & passate multi di non tornando ad casa la donna. el Xantho era assai mal contento & per soi amice mãdola ad pregare deuesse tornare la quale per niente uolze uenire ma de di in di era piu ostinata. el Esopo disse al Xantho. Signore sta de bono core per che uoglio fare in modo che senza p̃garia & da se & non chiamata foriosa alla ipressa uenera la uia della casa. Et pigliate denare lo di sequente el Esopo ando allo mercato & cõparo pizune galline & paparelli & altre cose. Et con quille che portauano la roba

CLARKE

tiro la uia della casa della mogliere dello Xantho. & andaua el Esopo saldo como non fossero facti suoi uno delli schiaui che ensea fore della casa della mogliere del Xantho ademando Esopo se in sua casa fossero apparichiate noze & con chi. Re sposse el Esopo domatina Xantho philosopho piglia mogliere. Audute queste parole lo seruo intro in casa & alla dōna dello Esopo referecte tucto q̄llo hauea inteso dallo Esopo. la donna dello Esopo intendendo tale noua de subito rabiosa comenzo ad piangere & ad gridare. Et cussi gridando sende ua alla casa del Xantho quale trouato disse. questo e quello che per lo ribaldo schiauo me delegiaue. ma non farai quello che tu speri che fin che io sia uiua mai donna intrara in questa casa. Xantho Xantho ad te lo dico Xantho. Dalla ad certi di hauendo el Xantho cō uitati li suoi auditori ad mangnare. disse allo Esopo che comparasse carne la megliore & la piu dolce che potesse trouare. Lo Esopo andando la uia del mercato dicea tra se medesmo. mo mostraro che io non so macto ne grossero in apparichiare quello che me a comandato. & uenendo allo macello sulo lingue de porco comparo & quelle apparichio. & conza la tauola. Intro de questo uenne lo Xantho col lo suoi studiante & postosi ad tauola. disse al Esopo el Xantho portanze da mangiare. Lo Esopo posse ad tauola le lengue apparichiate collo aceto. li studiante de cio laudaro el Xantho & comendarolo dicendo. Maistro quisto uostro conuito e pieno de philosophia. de po disse al Esopo el Xantho porta laltro. messo Esopo porto le lingue conze collo aglio & collo pepe. & stando in tauola uno delli studiante disse de maistro lingue auimo mangiate & lengue anchora mangnamo. ma uui lo auite facto che la lingua fa acuta la nostra lingua. De po disse el Xantho al Esopo porta laltro messo. Et lo Esopo unaltra uolta porto le lingue apparichiate in uno altro modo quille che mangnauano stomachati dissero allo Esopo fino ad che tempo portarai lingue. El Xantho turbato in dello animo disse allo Esopo. & che auimo altro da mangiare. el Esopo resposte certamente nulla. El Xantho le disse. O capo de pazia marzo ribaldo non te disse che comparasse quello che fosse optimo & dulcissimo. disse el Esopo lo ay dicto. ma io refereſco gratia ad dio che qua al presente sono homini philosophi io uorria sapere da te che e cosa piu prestā te o piu suaue della lingua. Certo ogne arte ogne doctrina & tucta la philosophia sono constituite in della lingua & anchora lo dare el recipere salutare el Senato la mercantia la gloria le scientie li matrimonii & le citate con la lengua se regeneno & mantengono la lingua exalta li homini. la lengua e q̄lla in la quale consiste. Cussi la lengua e la piu dolce & suane ne piu salubre cosa che sia allo mundo quale dali corpi celesti e stato donata alli mortali. Tando li scolari comendando lo dicto de Esopo. dissero bene aue dicto lo Esopo. Et pero tu maistro ai errato che questo lo ay pigliato per delicto del Esopo. dicte queste cose se leuaro & andarose con dio Laltro di sequente lo Xantho uolendose purgare dello passato errore in presentia delli suoi studiāte disse alloro heri nō p me ma per la inuntile sentētia del mio seruo

magnasteuo ogi tramutarimo uidande per che quello hauea da fare lo comanda ro dauante uui. Et chiamato lo Esopo le disse ua & le piu marcie & bructe cose che to troue me compera alla cena per che tucte quisti ueneno adisinare con mico. Lo Esopo per niente timoroso ne spauentato sende ando alla buzaria & comparo del le lengue & in quello modo che auea aconzate. Le altre apparichio quelle. la sera uenendo el Xantho & li studiante ad magnare disse el Xantho allo Esopo portan ze da mangiare. El Esopo porto le lingue collo acito aconze. Li studiante incom menzaro ad dire tra loro. O como stamo frische unaltra uolta simo uenute alle lingue. de po el Esopo porto laltre lengue della quale cosa li inuitati se erano quasi turbati. El Xantho disse allo Esopo io non te disse che comparasse quello che fosse megliore & dolcissimo. ma quello che fusse el piu tristo el piu deiecto & bructo. & cussi tello comandai. Respose el Esopo signore mio tu dice cose uerissime ma qua le ei la piu bructa ne piu trista cosa della lingua. per che se dice che la lengua non a osso et rompe lo dosso et e si feroce bestia la lingua che po che se mecte in torno et a posto uno scandalo mai basta tucto lo mundo ad reuocarlo. ella e si potente ella e si cruda ella e si uenenosa et si puzulente si amara et fetida che non bastano mille mundi ad refrenarla. per la lengua li homini sono morti la lengua fa li homini po ueri. la lengua uolta socte sopra le cita. dalla lengua uengono tucti li mali mentre che lo Esopo dicea queste parole ogne persona che era la presente stauano como fos sero de statua et erano mutuli. et conosceano che Esopo dicea la uerita ma puro guardando la obstinatione dello Esopo erano turbate et in quisto colloro che man gnauano collo Xantho le dissero Xantho maistro se tu intendi ad quisto uenerai ad una extrema pazia per che como ei la forma del corpo dello homo tale e lo suo animo. Ad quillo che disse tale parole allo Xantho respose lo Esopo et disse tu si ai la coda del scorpione dereto et si assai tristo et non bono et multo acramente sti muli lo schiauo del signore et de tucti li altri uoi essere lo piu curioso.

QVOPACTO ESOPVS A XANTO COMPELLITVR. HOMINEM INVENIRE INCVRIVM ET QVIS PRO HOMINE REPVTANDVS SIT QVI IN SE MOLESTI AM CAPIT AN QVI DVM POTEST REPELLIT.

Anthus causam querens ut Esopum cedere posset ait fugitiue exquo phi losophum appellas curiosum. I atq; adducito hominem non curiosum. Esopus domo egressus hominē incurium si reperire quiret circumspicit. et cum in uia perplures conspicaretur rusticum quendam giro obambu lantē reuocans ait. herus meus te uocat ad prandium. rusticus quamobrem ab ig noto uocaretur minime querens continuo Esopum sequitur securi tergotenus ad hibita talaribusq; lutulentis domum ingressus sine cura quapiam seuerus tacitusq;

CLARKE

consedit. tũ Xanthus submissa uoce inquit uxori domina ut Esopum iure ulciscar & alii ad parendũ sint prõptiores nõ grauate feras que tibi dixero de alta uoce ait domĩa pone aquam in pelui & laua pedes huic peregrino existimãs ꝙ rusticus ille pudore confusus domo abiret. & Esopus uapularet. illa ut Xanthus iusserat peluĩ cũ aqua ad pedes rustici ponit. at ille nõ inscius ꝙ domina domus erat secũ ipse cogitans ait. Vir iste quare me honorare uult non seruis nec ancillis ut pedes mihi lauent sed uxori mãdauit? ac pedes extendens se lauari permisit. lotusq; quieuit. Xãthus item uxori ait. dato sibi ad bibendum. rusticus intra se ait. & si deceat eos bibere prius tamen exquo sic uisum est sibi. parebo mandatis. acceptoq; poculo audacter bibit. cũq; pranderent Xanthus ei apposuit piscẽ atq; inquit. comede. at ille omni uacuus cura dũ sapide manducat. Xanthus euocato coco ait. piscis iste non bene cõditus ẽ. iussit cocũ spoliari ac uerberibus cedi. at rusticus intra se dixit. huic pisci de condimento deficit nihil. hic nõ iure ceditur sed quid mea refert. si cocus ceditur ego uentrem opipare explebo. Xanthus dum hospes tacitus piscem comedit garrire desiit. parũpost cum placenta in mensa apponeret. rusticus statim in frusta instar laterum cedens Xantho aduertente edere cepit. & cum Xanthus aspexit ipm tãauide edentẽ penarium euocari fecit. ipsiq; ait. si placẽta hec impurissime nec mel nec piper habet. & panarius ait. si placenta de meis est. & non rite sit confecta. me cedito usq; ad necem. at si de meis nõ est nõ ego sed uxor tua in culpa est. Xanthus ait. si hoc ab uxore procedit ipam uiuã cõburi modo faciam. accitaq; uxore sibi annuit ne quid respondeat. ut Esopum cedere queat. tum cuipiã ex seruis ait. ferto de sarmentis sursum in cenaculo struite pirã atq; incendite. & tu Esope cape uxorẽ & pira super ut cõburatur impone. hoc simulauit Xanthus existimans rusticũ surgere debere ac negocium impedire uelle. uerum rusticus tacitus secum dixit. Is abs re uxorem comburere festinat. tum Xantho ait queso domine si uxorem comburere intendis mane parumper. dum ex agro meã adduco ut ambe simul comburantur. qd audiens Xanthus simulq; admiratus firmũ illius animũ ait. hic homo uere incurius est. atq; cõuersus uicisti me inquit heus Esope. sed ista satis hactenus sint in futurũ si fideliter ac diligenter mihi seruitutem seruies. q̃mox libertatem cõsequeris. & Esopus ait. Ita me in omnibus continuo gerã ꝙ mihi iure haut succenseri possis. Postridie Xanthus ait Esopo. abi & uide si multi homines in balneo sint nã lauatũ (si nõ sit multitudo) accedere uelim. Esopus cum uiã uiaret Pretori urbis obuiauit qui ꝙ seruus esset Xanthi cognoscens ait. quo tendis lepidum caput? Illi Esopus nescio sane inquit. deludi se putans pretor ab Esopo. iussit ipm in carcerem duci. Esopus cum duceretur in carcerem ait uerꝫ dixi tibi o pretor ꝙ quo irem ignorabam. nam in carcerem duci debere minime cogitaram. his dictis pretor surridens iussit Esopum missum fieri. Pergens igitur Esopus in balneum cum magna hominum multitudo adesset. uidet intrantes et exeuntes ad lapidem offendere pedes. Vnus tandem a lapide qui in aditu hostii situs erat balneum ingrediens acrius

cū pedem ibidē offendisset ipm lapidem inde amouit ac seorsum posuit. Esopus domū rediens ait Xantho unū dumtaxat in balneo hominē esse. et Xanthus inquit. cape qbus opus est & abeamus. ingressus igitur balneū Xanthus ac turbam hominū conspiciens multā indignans ait Esopo. nū dixisti uerbero unū dumtaxat hic ad esse hominem? dixi ait Esopus. nec uno plures in presentia sunt. ꝙ si me audis uerę esse quod dixi fateberis. lapis ille quē in angulo uides adesse. erat cū huc ueni in hostii aditu situs. omnes qui tunc intrarunt ad ipm pedes offenderunt nec inde tamē amouerunt unus dūtaxat exquo pedem offendit ubi nunc uides secus locauit. Illū ego hominē duco. tūc Xāthus ait q̄tardus fuisti ad te excusandū. Xanthus postq̄ se lauit domū reuersus dū uentrē purgaret & Esopus iuxta cum aque urceolo stās expectaret sibi Xanthus ait. dic mihi Esope q̄obrem homines statim cū uentrē purgauerint suas quisq̄ inspiciūt feces? tunc inquit Esopus. apud ueteres sapiens quidā cū ad secessum sedere diutius per delitias delectaretur sensum sedendo una cū fecibus effudit. ex illo tēpore homines huiusmodi casū formidantes cū egererint suas semp inspiciunt feces. tu uero id formidare desinas. nā qd nō habes id perdere nō potes.

Ercaua la causa lo Esopo como potesse con ragione bactere lo Esopo &
chiamato lo Esopo le disse o fugitiuo p che tu chiame lo philosopho cu
rioso. ua alla piacza et portame uno homo che nõ sia curioso. Esopo es
sendo in piacza guardaua su et iu da canto et da costera se possea trouare
uno che nõ fosse curioso & per ben che alcuno in se medesmo senne pensasse guardo
uno uillano che sedea da uno loco apparcato disse ad quillo lo mio patrone te chia
ma ad mangnare cõ lui. Lo uillano nõ cerco per che causa da uno che nõ lo canos
cea fosse inuitato ma de cõtinuo sequitaua lo Esopo cõ la sua azepta et le scarpe lor
dessime & tucto inbractato intro ĩ casa & senza altra cosa se assecto in mezo delloro
In q̃sto el Xantho chiamata la mogliere le disse sumissa uoce o dõna mia acio che
ne possiamo uindicare de q̃sto ribaldo Esopo & donarele assai bastonate & dare exẽ
plo allaltri de bene fare temendo lo castigo che auera Esopo fa che tucto q̃llo che io
te comando forte che tu faze & obedische p che el uillano o spãtato o uergognoso
se partera & cussi hauerimo la nostra intẽtione & Esopo serra ben castigato. & dicte
q̃ste parole el Xantho in presentia del Esopo quale stano como oglio pesule disse
alla sua dõna. Madõna mecti lacqua alla concula & laua li piedi a quisto pelegrino
credendose el Xantho che confuso de uergogna el rustico se partesse de casa & Eso
po fosse aconzo de bastonate la dõna como hauea comãdato lo Xantho pigliata
lacqua alla cõcula sende ando alli piede del uillano. El uillano conoscẽdo bene q̃lla
essere la patrona della casa. ma pẽsando tra se medesmo disse quisto signore per che
me uole honorare nõ da schiaue ne serue ma dalla ꝓpria sua dõna me fa lauare &
cussi stese li piede & lassase lauare & lauato stecte in pace. el Xantho disse alla dõna
donale ad beuere. El uillano tra se medesmo penso ancora che sie cõueniẽte cosa che
loro debiano beuere actento che loro uoleno cussi io hobediro zoche cõmãdarãno
& pigliata la tassa cõ grande audacia bebe. & mangnando el Xantho le posse denã
te al uillano lo pesce & dissele mangna el uillano pigliatolo mãgnaua & mangnan
do cussi saporitamẽte el Xantho chiamo lo coco & dissele q̃sto pisce nõ bene cõza
to comãdo fosse spogliato el coco et ben bactuto el uillano tra se medesmo disse qui
sto pesce e bene acõco se p essere male acconzo lo fa bactere ma che me curo sel coco
e ben bactuto io me ĩpiero lo uentre alla pulita. el Xantho uedẽdo el uillano man
gnarese bene lo pesce. lasso lo gridare poco dalla essendo posto ad tauola uno gẽti
li ferculo el rustico aperẽdo li lati & fazendo peze guardãdo el Xãtho comẽzo ad
mãgnare quãdo el Xãtho guardo lo uillano cussi auidamẽte mãgiare se chiamare
q̃llo chera capo della cucina et sille disse como q̃ste uiuãde cussi ĩpurissime che ne pe
pe ne mele haueno. el caporale della cucina respose se q̃sta placenta e uiuanda e del
le mei & non e facta colli debite modi como se recerca bacteme fino alla morte ma
se non e delli mei non e la culpa mia ma e la culpa della tua donna. El Xantho
respose. se questo procede dalla mia mogliere mo la farro qua in uostra presentia
abrusare. Et facta chiamare la mogliere & factele sengno che non responda acio
che potesse fare ben bactere Esopo disse ad uno delli schiaue el Xantho porta su

delle ſarmẽte allo focularo acconzate uno bello foco et mittite foco Et tu Eſopo pi
glia mia mogliere & mectela in dello rogo doue ſe a de bruſare & che ſe abruſe p̃ſto
Queſto diſſimulo el Xantho credẽdoſe chel uillano ſe leuaſſe e uoleſſe inpazare lo
incendio della donna. ma lo uillano tacito traſe medeſmo diſſe queſto non ſo per
che cauſa ſa frecta bruſare la ſua donna. Et uoltato el uillano al Xantho le diſſe de
ſignore ſe la tua donna uoi bruſare aſpecta uno poco fino che uado alla poſſeſſio
ne ad portare la mia che trabedue ſe bruſeno in uno tracto. Le quale parole inteſe
dal Xantho romaſo amirato conobe eſſere fermo lo animo del uillano et diſſe in
uerita quiſto homo nõ e curioſo et chiamato lo Eſopo & uoltatoſe iſſo le diſſe. O
Eſopo tu me ai uinto ma baſteno queſte coſe ia paſate per lo futuro ſe tu fidelmen
te me ſerui & rialmente con mico uſi la ſeruitu. multo preſto hauerai da me la liber
ta. Et Eſopo reſpoſſe io me adoperaro per tale modo colla mia ſeruitu che mal in
el futuro con ragione me porrai reprendere. Po certi di el Xantho diſſe allo Eſo
po. Va Eſopo allo bagno & uide ſi trouerai gente aſſai ad lauareſe che ſenze ſo po
cha gente me uorria bangiare. Eſopo caminando la uia dello bagno ſe ſcronto col
lo pretore della cita et conoſcendo Eſopo eſſere lo ſeruo dello Xantho le diſſe don
ne uai o ſuaue et dolce capo. Reſpoſſe el Eſopo certo io nõ lo ſazo. credendoſe che
lo delegiaſſe e burlaſſe lo p̃tore. comãdo che foſſe portato in preſone. Quãdo Eſo
po andaua in preſone diſſe io te diſſe la uerita che non ſapea doue me andaua per
che io mai nõ penſaua eſſe portato in preſone. Odendendo queſte parole lo preto
re comando che foſſe laſſato. Andando doncha Eſopo allo bagno uedendo grãde
multitudine de homini de quilli che intrauano & exeano che ſe fazeano male alli
piede ad una petra che nante el bagno & guardando ancora uno che hauea dona
to el pede ad quelle petra che ſtaua innante la porta dello bagno & haueaſelo ructo
& hauea leuata la petra denante lo bagno et poſtala in altro loco tornando ad caſa
Eſopo diſſe allo Xantho uno ſolo homo aio uiſto allo bagno. diſſe el Xantho al
lo Eſopo piglia quelle coſe che ſonno neceſſarie & andamo allo bagno. Intrando
doncha el Xantho allo bagno & guardando grãde multitudine de gente. indigna
to contra lo Eſopo diſſile non me ai dicto o ſchiauo de baſtonate che uno homo ſo
lo eſſere allo bagno. io tello o dicto reſpoſſe lo Eſopo ne qua in preſentia zende e al
tro che uno homo che ſe me audi tu confeſſerai eſſere uero quello io ho dicto. quil
lo ſaſſo che guarde in quillo angulo. quando uenne allo bagno era innante la por
ta dello bangno & tucti quilli che uoleano intrare allo bagno ſe faceano male alli
piede uno ſolo ne guardai che ſe fe male allo piede poſſe la petra in quillo angulo
che ſtaua in nante la porta dello bagno & quello ſolo io reputo per homo. El Xã
tho diſſe et como ſuſte tardo ad excuſarete Da po fo lauato el Xãtho ſende ando
in caſa. Et hauendo uolunta de andare dello corpo & lo Eſopo uicino ad iſſo expe
ctando con lo orzulo dellacqua. El Xantho le diſſe o Eſopo che uole dire che lo
mo de po che e andato dello corpo guarda ſemp̃ le ſoi feze. Reſpoſſe lo Eſopo Inli

antiqui se lege che uno sauio stando multo tempo al destro & pigliandose multo solazo ando collo stercho el sintimento. da quillo tempo in qua li homini timidi de quello caso et che non lo perdessero loro sempre guardano po lo lassato peso. ne sia lo senno con le feze tu non hauere pagura de questo per che quello che tu non ai tu non lo poi perdere.

QVOMODO XANTHVS DVM INTER BIBENDVM VINO MADIDVS POLLICE RETVR FACTVRVM SESE QVOD NATVRA NEGABAT ESOPI CONSILIO LIBERATVS SIT

Ie uero sequenti Xanthus cum amicis discumbens ac manu poculum tenens cum uariis que proponebantur problematibus turbaretur. ei Esopus ait. here extat apud Dionisium ꝓ crater sodalitius tres preci pue continet uires. Prima quidem uis est ad uoluptatem. secunda ad hilaritatem. tercia uero ad insaniam. quare obsecro bibite leti rebusq; ceteris nunc ualete dicite. & Xanthus uino iam madidus tace orci & tenebrarū simbulū īquit. & Esopus ait cum ad orcum ueneris uide ne te ulciscar. Quidam ex scolaribus per cipiens Xanthum uino paulisper grauatum ait. dic mihi preceptor homo unus mare totum bibere posset? quid ni Xanthus ait? nam egoipse totum ebiberem & scolaris inquit. & si non biberis quid deponis? domum Xanthus ait. Super hoc itaq; conuentionibus factis annulos quisq; pro simbulo tradunt ac domum abeunt. Mane autem facto cum Xanthus surrexisset ac faciem lauaret non uidens anulū illumq; querens ait Esopo scin ubi meus situs sit anulus? nescio inquit Esopus sed certe scio ꝓ huius domus cito hospites erimus. ecquid Xanthus ait? quia heri inquit Esopus pactus fuisti totum mare te bibitum fore quo super federe depo suisti pro simbulo anulum. Xanthus re audita territus ait. quopacto mare totum bibere possim? hoc haut fieri potest. queso te igitur Esope ut quantum ingenio uales me consilio iuues ut aut uincam uel saltem federa soluam. Esopus inquit uincere non potes sed pacta soluere potes. et Xanthus ait da mihi uiam. qui id efficere possim. Ecce uia inquit Esopus. cum te requiret aduersarius ut sibi prestes que fuisti pollicitus. iube tunc stratum grabatum mensamue in maris litore parari ac pueros pincernas coram astare. et cum cernis plebem ibidem congregatam. fac scyphū in mari deinde salis aqua plenū manu tenēs iube p cōuentionariū pacta uni uerse multitudini exponi. tu uero que in uino ꝓmisisti eadē sobrius asseras. dicasq; uiri Samii audiuistis me mare totū ebibere ꝓmisisse. sed ut scitis multa flumina in mare decurrūt multiq; riui ac torrētes. auertat flumīa ne ī mare defluāt aduersarius

et ego quod pollicitus ſum preſtabo. & iſto pacto abinuicem diſſoluemini. Xan
thus cernens hanc comodam fore uiam ſumme gauiſus eſt. Ecce iam qui fedus no
tauerat ſignificans Xantho preſentibus ciuitatis quibuſdam Senatorii ordinis ci
uibus. illa ut preſtet que die ſuperiori pactus fuerat. Xanthus ſtatī iubet ſtratū mē
ſam ac ſedem iuxta litus maris parari. Et cum philoſphi tanq̄ inauditarum admi
ratores rerum ſpectatum iam cōueniſſent Xanthus in grabato ſedens iubet ſciphū
lauari et in aſpectu totius uniuerſitatis que conuenerat aque plenū ſibi propinari.
Sciphum igitur manu tenens inquit federario ut in publico federa exponeret. qui
bus quidem publice expoſitis ſopitis iam tube concentu in apparando tintinabu
lorumq̄ clangore Xanthus ad populū conuerſus ait. Viri Samii. uniuſcuiuſq̄ in
duſtrie hec(que dicturus ſum)notiſſima exiſtunt. Neptunia maria crebris fluuiorū
inundationibus creſcere & adaugeri. quandoquidem in ipſius ambitu a terrarum li
mitibus arenoſa flumina multi riui multiq̄ torrentes prorumpant. Claudat itaq̄
aduerſarius fluminū ora & ego ut promiſī mare totum ebibam. his dictis uniuerſa
multitudo plauſu Xantho congratulabatur uario clamoreq̄ auras uicinas cōplet
Tum ſcolaris ille Xanthi aduerſarius ad genua procidens ait. magne preceptor fa
teor me eſſe abs te ſuperatum quare pro tuo nutu federa obliterentur. quod ut fie
ret Xanthus annuit populo exorante. Ceterū cum domū reuerterēt Eſopus Xan
thum orauit. ut ceu bene merentem ipſum manumitteret. at Xanthus ipſum male
dictis perſequens ait abi hinc uenefice. Hoc enim a me haud hodie exorabis exi fo
ras ante hoſtiū et duas ſi uides cornices id mihi renunciato. quippe bonū eſt omen
duas uidiſſe. ſed unā dumtaxat eſt auguriū peſſimū. Eſopus aruſpicii cupidus celeri
impetu domū egrediens cū duas uideret cornices ſuper arborem ſedentes id ſtatim
Xantho renunciat. Xanthus foras exiens cum unam modo cornicem cernat (nā
altera iam obiter uolauerat)ait Eſopo. Dic mihi cruciarie ubi ſunt due quas uidiſti
cornices? Inquit Eſopus. una obiter dum tibi renuncio uolauit. Xanthus ait mos
tibi innatus eſt ueterator cauillando me ſemper illudere ſed dignum tegnis tuis pre
miū tandem reportabis. iuſſitq̄ illum ſpoliari ac uerberibus ſupra modum cedi.
Dumq̄ Eſopus uapulat. quidā uenit & ad prandium Xanthum uocauit. tunc Eſo
pus heu me miſerorū miſerrimū inquit. heccine fortuna mea? heccine expectacio?
heccine meritorum gratia? ego qui uidi duas cornices uapulo. Xanthus qui ſo
lum uidit unam ad delicias uocatur. nemo eſt omnium cui bone aues ſint magis
aduerſe. quod dictum Xanthus admiratus ſimulq̄ ꝓmptum eius acumen ingenii
ait fuſtigariis. mittite eum in malam rem ſuam.

CLARKE

L di ſequente el Xantho mangnando con certi amici ſoi & tenendo in mano el bicchiero & in della cena tra iconuitati eſſendo de multe pro beme dicte el Xantho ſe turbo. el Eſopo le diſſe al Xantho. Signore legeſe in dioniſio che crater ſodalicio tre principalmēte hauea forſe. La prima certo e la forza alla uoluctate. la ſecuuda e alla leticia e felicita. la terza e al la pazia. per tanto io ue prego biuite et mangniate lietamente et confortateue de queſta conpagnia et non ue turbate. El Xantho carrico & macziato dello uino diſ ſe allo Eſopo tace orco & ſimbolo de tenebre. Reſpoſſe el Eſopo o Xantho quan do uenerai ad chiamareme orcho guarda che non me uendiche. uno delli ſcolari

guardando el Xantho essere grauato dallo uino le disse. Maistro uno homo porri ase beuere tucto el mare. respose el Xantho. & per che non & io mello beueria tu cto. & lo scolaro respose et se non tello beuerai che uoi chenze uada. disse lo Xantho la casa. E sopre de queste conuentione possero ogne uno delloro le anelle doro delloro dete per caparro & singno. et finito lo conuito ogne uno sende ando in casa. La matina leuandose delecto lo Xantho & uestendose & uolendose lauare la faze nõ guardandose alle mane lo anello. & quello cercandolo disse allo Esopo. Sai tu doue fosse lo anello mio. Certo respose lo Esopo non lo sazo. ma sazo de certo che presto auerimo in casa homini noui. Et chi respose el Xantho. el Esopo disse. como hieri sera non promectiste de beuerete tucto la mare & sopra tale stomesa donaste lo anello per signale. El Xantho acteruto della perdita che uedea. & anchora della uergogna che conoscea essere stato ingannato dal uino. auduta la cosa dal Esopo disse & como me posso beuere tucto el mare q̃sto mai se po fare perro io te prego Esopo mio che pensi quanto poi con lo tuo gentile ingegno & aiutame che io possa uencere o possa soluere li pingne Esopo respose uencere non poi. ma soluere li guagi ben poi. Disse el Xantho Esopo mio doname la uia como aio da fare respose lo Esopo eccho la uia como te requeda lo tuo aduersario che tu adimpie quello che ai promesso. Comanda tando uicino al mare mectere el per tua causa el lecto & la tauola et che iuuene & boctigliere & seruituri ue siano. & como uederai la la plebe congregata fa pigliare el catino & mecterelo in mare. Et de po che serra pieno de acqua salsa tenelo in mano comãda che dauante el populo el tuo aduersario dechiare li pacti. tu per honore tuo quello che ai promeso in el uino azectalo sobrio & dirrai cussi. O uenerabili citatini Samii auite odito me hauere promeso beuere tucto el mare. ma como uui sapite multe flumare correno allo mare & multi riui & torrente. Faza lo mio aduersario che queste acque non corrano in mare & io adimpiero la promesa. Et in quisto modo de comone pacto ue sparterite. El Xantho conoscendo questa essere una comoda uia alla sua salute multo se allegro. In questo quello hauea posta la scomesa ne uenne al Xantho dauante ad certi citatini dellordine Senatorio Requedendolo che deuesse adimplire quello che lo di primo hauea promeso. El Xantho comando presto essere apparichiato uicino el mare el lecto la tauola la sedia. Et in quisto multi philosophi erano uenuti alla nouita de tanto facto et altri gente. El Xantho sedendo allo lecto comando lauare el gocto o tassa & pieno de acqua esserele donato in mano. & tenenno lo bechiere in mano disse allo aduersario suo dechiara nostri pacti qua in publico li quali disse publiche como illi erano. El Xantho uoltandose allo populo disse gentili homini Samii como ad tucto el mundo e noto multi flumare multe riui multe torrente correno allo mare. chiuda lo aduersario le buche delle flumare & io me beuero lo mare. Dicte queste parole ogne uno dono iusticia allo Xantho & gridaro che dicea bene. & in quisto el studiante che credea hauere facto grande guadagno se bucto alli piedi del Xãtho

dicendo o gran maiſtro e philoſopho io confeſſo eſſere da uui ſoperato & per tãto ad uoſtro piacere ſoluanoſe li pingne. El Xatnho fo contento con pregaria del po pulo tornando donqua el Xantho alla caſa con honore & allegro. el Eſopo prego el Xantho che de gratia lo faceſſe libero como che per hauerelo liberato de tanto pericolo & hauerele facto bene et honore che lo meritaſſe de liberta. el Xantho tur bato contra de iſſo le diſſe de multe uillanie cazandolo & dicendole leuate dacqua uenenuſo queſto me uai. ogi pregando. Exi fora nante la porta de caſa & guarda ſe uederai dui cornachie mello dirrai per che e bono agurio uederene dui. & ſende uederai una ei malo agurio et peſſimo. Lo Eſopo eſſendo fore della caſa uede ſo pra uno arbore ſedere dui cornachie quello de contenente referio allo Xantho. el Xãtho eſſendo da fora una ſola cornachia uede che laltra era fugita. diſſe allo Eſo po dimme o farchaiolo doue ſono le dui cornachie che ai uiſte. Reſpoſſe lo Eſopo una ſende e fugita fino in quello che io tello reportai. El Xantho diſſe allo Eſopo ad te e inuechiato et innato lo coſtume de cauillareme & de ſemp̃ dellegiareme ma reportarai lo merito delle toi ribaldarie allo preſente. Et fecelo ſpogliare & bactere ultra modo Eſopo bactendoſe cuſſi forte uenne uno che chiamaua el Xantho allo conuito. Eſopo gridaua oyme miſchino miſero. oyme miſerrimo io che uide dui cornachie ſo bactuto & flagellato el Xantho che ſolo ne uede una e chiamato alli ſolazi & alli conuite ad nullo ſo li boni aucelli piu aduerſe che ad me. le quale paro lo odendo el Xantho & marauiglioſo della ſuctilita dello ingegno de Eſopo diſſi ad quilli che lo fruſtauano non lo bactite piu. laſſatelo in male uiagio ſuo.

QVOMODO ESOPVS HERE SVE CVBANTIS INFERIORES PARTES DETEXERAT.

POſt dies aliquos Xanthus philoſophus epularum indagator illorum emulus qui ſuperuacua laſſitudine (quo uentri indulgere poſſint) inglu uiem peragere ſedulam licere ſibi contendunt. contracta ſodalitate Eſo po ait. Para prandium elegans & fulcitum. nam ſcolares mei pranſuri ſunt mecum hodie. Eſopus factum puta inquit. Tum heri ſui iuſſionibus obtempe rantiſſimus curriculo forum repetit. emptis quoq; que emenda erant domum reuer titur ſuppellectilem abſtergens. Interea uxor Xanthi obſonii preſcia dum ſollicite oris ymaginem ſciſcitatur obiecto ſpeculo lumina tranſſigit lentiginem (ſi qua eſt) purgatura. comam perinde redimita uenturos hoſpites cupida cernere in triclinio conſedit. Illic uero ſomnii dulcedine correpta alto collapſa eſt puluinari. Eſopus tri clinium ingreſſus dum heram cubantem inueniret ait. hera amabo caue paululum ne que hic appono canis manducet. nam patera quam uides redolente cena onuſta eſt. At illa ueh inquit abi modo iniquũ mancipium hacq; cura careas. Nam nates mee oculos habent ac attenta cuſtodia epulis inuigilant. quibus auditis Eſopus

ſubridens abiit. Et dum que paranda erant parauiſſet. Iterum in triclinium ueniens heram reperit dormientem ac contra menſam nates habentem . recordatus que antea dixerat ſibi amotiſq; ea parte pannis nates illius tacitus detexit ac dormire permiſit. Ecce Xanthus qui cum in hoſtii aditum peruenisſet conſtitit. quenq; ex cōuitatis preſtantiorem preſedirigens. At dum certatim domū irruerent Xanthus quo cenaculū premonſtraret hoſpitibus prior ſcale illapſus limen conſcendit. Tricliniū quoq; ingreſſus(quā unice amabat) ut uidit uxorē partes inferiores nudatā dormire. rubore pariter & admiratiōe cōfuſus faciē auertit. Accitoq; Eſopo quē ſceleris auctorē ſuſpicabat eiuſce. ait. Quid eſt hoc īpuriſſime? Eſopus inquit mi here dū q̄ parāda ſunt infra pararē dixi huic ut parump caueret ne canis comederet q̄ in menſa appoſita erāt. Illa ait. ne cures nā mee nates oculos habēt. ipſā deinde ut uides dormientē cū inueniſſem illas partes tacitus ſibi detexi ut earū partiū oculi mēſam oppoſitam contueri quirent. Tum Xanthus ait ſerue nequam mihi ſepius fraudes egiſti. ſed quam modo nullo tempore nequiores qui me ac meam uxorem tam obſcene ludificatus es. nunc propter conuiuas ultro differtur ſupplicium . ſed aderit occaſio qua te ad necem cedi profecto faciam . Ceterum paucos poſt dies Xanthus cum philoſophos ſolum ac oratores uocaſſet ad prandium ait Eſopo . ſtato ad hoſtium & nullum ydiotam intromittito ſed ſolum philoſophos ac rhetoricos. Eſopus ad hoſtium ſedens precepto Xanthi hoſpitum dum preſtolatur aduentū unus de euocatis ut ingrediatur adeſt. quem Eſopus cinico uocabulo adorſus temptabat. Ille uero putans ſe appellari canem animo ſtomachans abiit pariq; modo alter item perplures idem fecerunt poſtremo aduenit unus. ſatis acutus & haud infacetus ei confeſtim inquit Eſopus. Cōmune quid geſtas cinice? Ille ingenio promptus ait caudam. tum ipſum continuo Eſopus intromiſit. deinde ad herum accedēs ait. preter hunc philoſophus alius non uenit. quam rem Xanthus(ſe ab illis fuiſſe deluſum exiſtimans)grauiter tulit. Verum enim poſtero die qui non fuerant intromiſſi. cum in tribio Xanthum conueniſſent inquiūt. heus preceptor heri nobis nugas egiſti. cum qui hoſtium ſeruabat per contumeliam nos canes appellauit. his dictis Xanthus perturbatus ſecum in primis tacitus ait . Num ego an iſti delirant? tum accito Eſopo ait heodum bone puer quos cum honore recipere debuiſti eos maledictis perſecutus es? & Eſopus ait. tu mihi iuſſiſti ut preter ſapientes neminem domi admitterem. tum Xanthus inquit. heus larua. hi nunquid tibi ſapientes eſſe uidentur? mihi quidem minime refert Eſopus. Quippe cum profeſſionis ſue legē ignorent cinico collapſam uocabulo quid dixerim cum hoc ipſum non intellexerūt quopacto ſapientes cuipiam uideri poſſent? uerum enim qui probe intellexit illum quia ſapiens uiſus eſt continuo admiſi. Hec cum Eſopus diximſſet eius dictū ad unū omnes approbarunt.

POde alcuni iorni hauendo el Xantho conuitati alcuni ſuoi ſtudiante chiamo lo Eſopo & diſſele. Apparichia uno pranſo galante & ben folcito de cio che beſogna per che li ſtudiante uengono ad mangiare con mi cho hogie. Eſopo accactate quelle coſe che erano dacaptare uenne alla caſa & trouo la mogliere del Xantho alla ſala doue ſe deuea mangnare colcata & diſſele. Madamma mia io te prego guarda uno poco nelle coſe che mecto qua chel cane no le mangiaſſe. la donna reſpoſſe uacte con dio mo & non te curare per che le mei natiche anno li ochi. Eſopo auendo aconze le coſe che erano da conzare unal tra uolta uenēdo alla ſala trouo la dōna dormendo & le parte poſteriore guardāte

la tauola recordandose Esopo le parole che le hauea dicto in prima che auea li ochi de reto piano piano le leuo li pāni da qlli lochi doue dicea la donna hauere li ochi & lassolla dormire. El Xātho tornādo in casa colli studiāte guardādo la sua dōna dormire cō le parte uergognose scoperta de uergognia cōfuso uolto la faza & chiamato lo Esopo che cosa e q̄sta o īpurissimo mōstrandole la sua dōna. disse el Esopo o signore mio mētre che io apparichiasse dabasso q̄lle cose che erano necessarie alla cena disse alla uostra donna che guardasse q̄lle cose che erano poste sopra la mensa nello cane ze facesse danno illa me respose non te curare che le mee natiche anno li ochi īpa trouādo dà po io dormire acio che q̄lle parte nō fossero impedite p li pāni & potessero ben guardare la tauola le scoperse piano piano p nō guastarele lo son no Respose el Xātho o schiauo ribaldo piu de tucti li altri dello mūdo & piu pino de ribaldarie & iniquita multe de queste burle tu me ai facte & lo piu questa uolta & in nullo tempo mella ai facta tale quale questa che me & la mio donna ai burla te in quisto modo & cussi uituperosamente .mo allo presente per li cōuitati queste cose se lassano ma uenera lo tempo & loco & la accaione che io te faro alla morte andare tanto te faro bactere. Piu ancora el Xantho conuito unaltra iornata solo li philosophi & oratori alla cena disse allo Esopo. sta alla porta & non lassare intra re nullo idiota dentro la casa mia. ma solo li philosophi & rethorici. Esopo stando alla porta uenne uno delli conuitati per intrare dentro la casa . el Esopo le disse cer te parole philosophice q̄le el conuitato nō intese & cresese essere stato chiamato dal lo Esopo cane de malo animo se torno indereto & turbato ando a casa sua. & cussi ad multe che ueneano facea le medesme interrogatione & tucte non intendente sen de andauano como lo primo de po de costoro ne uenne uno acuto & facetissimo . allo quale el Esopo disse le medesme parole philosophiche pieno de substantia & honore quale li primi non haueano intese con pronto ingegno respose la coda. tā do guardādo Esopo che qllo era uero philosopho & hauea bene inteso lo lasso in trare & de po sende ando allo patrono & disselle. Signore excepto qsto philosopho altro nō zende e uenuto per la quale cosa pensando el Xātho essere stato inganna to dalli altri. ne abe gran pena. El di sequente da po quilli che uennero che non uol ze lassare intrare in casa dello Xantho lo Esopo. trouando Xanto in uno loco del la cita chiamato lo Triuio. le dissero o maistro heri ad nui ze dicisti la mensogna che quillo che guardaua la porta ze aue chiamate cane per contumelia de queste pa role perturbato el Xantho primo tra se medesmo disse queste parole. doime o io o costoro deuentamo infesati. Et chiamato lo Esopo le disse uiene qua o bono garzo ne quille che tu deuiue con honore recipere ad casa tu le ai con male parole cazate & persequitate. Esopo respose tu me ai dicto che excepto chelli sapii & non altri te mectesse in casa. tando el Xantho respose do mastarato et qsti non te pareno essere sapii. Respose lo Esopo ad me non pareno sapii. disse el Esopo certo como io loro disse una parola philosophica piena de sapientia non la anno intesa per la quale

cosa ad nulla persona docta ponno parere sauii. Et quello che intese la mia parola per che me parse sauio lo lassai intrare dentro dicte queste parole tucte insieme approbaro lo dicto de Esopo.

QVOMODO ESOPVS EPIGRAMMA INTERPRETATVS SIT CVIVS OCCASIONE THESAVRVM DOMINO SIBI CARCERES REPPERIT.

Erum enimuero quosdam post dies Xanthus cum Esopo inter maiorum sepulcra cum esset Epithaphiaq; legerent. Esopus in archa quadam apud columnam sita ad quam per gradus ascendebatur. perspicit litteras quasdam non sonantes sed punctis solum insculptas. Inquitq; Xantho mi here quid dicunt littere ille? tunc Xanthus illas diligenter ac diu meditatus quid sonarent cum intelligere nequiret inquit Esopo. dic sodes quid ille sonant littere cedo? Esopus ait. Si hic thesaurum tibi ostendero. quid mihi facies boni? Inquit Xanthus bono sis animo. nam & libertatem & auri dimidium consequeris. Tum Esopus gradus quatuor ascendens ad columnam ibiq; fodiens aurum inuenit quod confestim obtulit hero suo atq; ait. obsecro mi here ut mihi promissa serues. & Xanthus ait minime ni prius doceas. qui id inuentum habeas. quippe pluris hoc facio q̃ ipsum aurum. Esopus ait. qui thesaurum hic deposuit nimirum ut philosophus caracteribus septem notauit. alpha ascende. eta gradus. delta quatuor otho mega fodias. iota inuenies. theta thesaurum. chi auri. & Xanthus inquit ex quo ita es acutus libertatem haud consequeris. et Esopus ait cauesis quia hic thesaurus spectat ad regem. inquit Xanthus qui id scis cedo? ait Esopus quia littere hoc sonant tradito regi dionisio quem inueuisti thesaurum auri. Xanthus audiens ad regem spectare thesaurum inquit Esopo accipito medium ac nemini dicito. Esopus ait non tu mihi hoc tradis sed qui thesaurum hic deposuit quopacto inquit Xanthus? ait Esopus hoc ipsa eadem elementa significant cũ superueneritis euntes diuidite quem inuenietis thesaurũ auri. tunc Xanthus ait. Abeamus domum aurum ut partiamur. domum igitur cum se Xanthus recepisset. Esopi loquacitatem reformidans iussit ipsum in uinculis poni Tunc Esopus heus promissa philosophorum ait? pro libertate in carcerem detrudor. his dictis Xanthus mutata sententia carcere ut educeretur mandauit. deinde Esopo inquit si uis liber fieri linguam frenato. nec tamaperte de cetero me accusato. et Esopus ait. haud quaq̃ boni uiri in te suscipis officium qui pro beneficio summo summam iniuriam reponis Xanthe. Turpe itaq; ac uehemẽter indignũ censeo sapientis in te transferri nomen. quem inanis uulgi opinio celebrat. falsa quoq; uexat auctoritas. Hiscine institutis e media philosophorum caterua eueheris ingrata quecũq; pretendens? Eheu Xanthe age ut lubet nã uelis uel nolis me libeq; facies.

d Alla ad multi iorni trouãdose el Xantho collo Esopo in uno loco doue erano li sepulchri de grãde signuri eranonze de multi epitaffii li quali lo Xantho & Esopo andauano legẽdo Esopo in una archa scita in una grã de colũna per la quale se sagleuano de multe scale uede certe scripture che nõ sonauano de nullo senso ne se posseano legere ma erano con certe punti solamẽ te scolpite. Se uolto lo Esopo allo Xantho & dissele o signore mio che dicono q̃lle littere. El Xantho ponendose ad legere & ad pensare & ad premeditare per possere le intendere & non possendole intendere se uolto allo Esopo. dicendole per to fe io te cedo. che non le intendo ma dimello tu che uoleno dire. Resposse el Esopo se io

te mostro qua uno tresoro che bene me farrai. Resposse el Xantho . singhe de bo no animo che se tale cose farrai tu hauerai la liberta & la mita dello trisoro . tando lo Esopo saglendo quactro gradee & cauando la colunna trouo loro . lo quale do no multo presto allo suo patrone & sillo disse io te prego o patrone mio che tu mi uogli seruare quello me ai promesso. El Xantho resposse mai io te seruaro quello che to promesso excepto se tu me insigne in che modo ai trouato questo oro & co mo lo ai saputo per che io fazo piu caso de sapere questo che tucto lo oro. Esopo le disse quillo che innascose qua lo tresoro non e da marauegliare per che como philo sopho con secte caractare lo noto & scrisse ad questa colunna zoe alpha. che uol di re dio saglie. eta grado. delta quactro. o caua trouerai. teta lo tresoro de oro. & Eso po disse allo Xantho guardate & sapie che quisto tresoro partene allo Re. Respos se el Xantho como lo sai o ribaldo. Resposse Esopo per che le littere quisto sonano donalo allo Re Dionisio quello tresoro che ai trouato doro . El Xantho odendo spectare allo Re lo tresoro disse allo Esopo piglia la mita per te & non lo dire ad nullo. Resposse lo Esopo tu non mello doni ma mello dona quillo che posse qua lo tresoro. Et in che modo disse el Xantho questo medesmo significano le lictere scripte alla colunna & dicono. Como sopreuenerite o uui che andate spartitiue lo tresoro che trouarite de oro . Disse el Xantho andamo alla casa & alla casa parti mo loro la insieme. Et intendendo tra se medesmo lo Xantho le gran parlare dello Esopo & che era per lectere temendo ne le reuelasse lo fe mectere in presone. Incomē zo lo Esopo ad gridare. O le promese delli philosophi per hauere la liberta sono posto in presone. Vdendo questo lo Xantho lo fe liberare. Et dissele o Esopo sei tu uoi essere libero frena la lingua & non me accusare tanto in publico per lo auenire Resposse lo Esopo fa como te pare o uogli o non tu me farai libero.

DE PORTENTO AQVILINO CVIVS AVGVRIVM ESOPVS PERSOLVENS SAMIORVM OPERA LIBERTATEM ADIPISCITVR.

Isdem temporibus res nimirū mira contigit apud Samū. nam publice
e cum fierent ludi aquila quedam repentino quodam uolatu questorium
ex ipso theatro arripuit anulū. quē in sinū serui cuiusdam cadere permi
sit. quo ꝓdigio turba Theatralis rumigerās longe anxia & ambigua
stetit. deinde accita statim contione Xanthū cōsulunt ueluti philosophū ac rei pub
lice priorem ac collegam. quid illud significare habeat Xanthus qui eius rei insci
us esset ambiens. diecula ad consulendum exorata domū abiit . & cum animo lon
ge esset anxius quia quid populo consuleret non tenebat Esopus accedens ad eum
ait. ecquid sic animo deprimeris? omitte mestitiam onus consulendi mihi impone.
die crastino abi in contionem. ac populo huiusmodi uerba facies . Viri Samii ego
quidem non sum augur non hariolus nō prodigiorum (ut scitis) interpres. uerum

domi seruũ habeo qui huiusmodi rerum notionẽ habere se profiteẽ. si placet illũ ad duci faciã ut quicquid hoc auguriũ significet uobis aperiat. Tũ si quid ego consuluero quo turbe satisfecero. tu gloriã pariter & gratiã inde adeptus uenerabere. Si nõ satisfecero. tu liber ab infamia & ego in culpa nauigo. Tũ Xanthus uerbis Esopi fidens. sequenti die in Theatrũ se representat. & accito populo pulpitũ ascendẽs que ab Esopo didicerat ea plebi aperuit. quibus dictis Samii ut Esopus corã educeretur Xanthũ impellunt. Esopus ecce adducitur. qui coram cũ constitisset. eius formã Samii intuentes contẽpserunt. ac ipm pro ridiculo habentes inquiunt. Ecquid huius aspectus auguris est? ex homine tãimpurato putãdũ ne est quippiã nos boni esse audituros? et cũ ipm deriderent Esopus stans loco eminentiori ac manu indicãs plebi silentiũ inquit. Viri Samii ecquid meã deridetis formã? nõ enĩ facies sed animus hominis est intuendus. quippe sub turpi corporis forma sepius latet sapientia Itaq; ut in uasis uinariis nõ forma spectaẽ sed quid uini ipa uasa cõtineant degustaẽ Sic nõ hominis facies sed mẽs & animus cõsiderari debet. Hec cũ Samii audissent aiunt Esopo. Si quid cõsilio rem publicã iuuare potes. id ut facias q̃sumus omnes Tũ Esopus maiori quadã confidentia ait. Natura ex qua proueniũt omnia bona. iniquũ glorie certamẽ hodie posuit inter dominũ & seruũ. quoniã uter uicerit. non par pmiũ reportabit. Nã si dominus erit certaminis uictor gloriã & gratiam apud uos cõsequeẽ. Sed si ego seruus me prestantiorẽ exhibuero. nõ libertate ut ius foret sed maledictis uerberibus & carcere premiabor. Itaq; si hoc certamẽ sopire ac me liberẽ fieri uestra auctoritate parati estis ut cũ fiducia loqui queam. Vobis pfecto pace dixerĩ omniũ. quid hec portendãt. auguriũq; pculdubio aperiã. Tũc uniuersa cõcio ad unũ acclamauit. equũ postulat manu Esopũ Xanthus emittat. Id dũ Xanthus se facturũ negaret. Questor publica auctoritate inqt ei. nisi plebiscito parueris ego Iunonis ede libertũ Iure ptorio liberali illũ asserã manu ac constituã & tibi in Edilitate collegã. Amici igitẽ Xanthi q intererãt plebei quoq; hortati sunt Xanthũ ut manu Esopũ mitteret ac Rei publice cõdonaret. Tũc Xanthus haud libẽs corã omni populo esto liber Esope ait. tũ preco publice alta uoce clamauit. Xãthus philosophus missũ manu facit Esopũ. & sic euenerãt auspicatu que Xantho superius dixerat Esopus. Velis uel nolis me liberẽ facies. Igitur Esopus liber admodũ factus in mediũ turbe pcedens atq; manu indicans silentiũ ait. Viri Samii ꝓ aquila q̃ est rex uti reges sunt inter hoĩes. anulũ pretoriũ sustulerit. Hoc sane portendit ꝓ quispiam ex his qui reges sunt libertatem uestram uestrasq; leges abrogare inquirit. Hec cum Samii audissent territi sunt atq; parumpost adest tabellarius cum litteris regiis senatum Samiorum postulans. Itaq; reddite sunt senatui in huiusmodi uerborum seriem littere. Rex Lidorum Cresus Samiorum Senatui Plebiq; salutem. Iubeo uos tributa mihi ut exhibeatis ac uectigalia tribuatis. qd̃ si huic edicto nõ parebitis uti parere debetis pauperies uobis tanta inferetur quantam haud ferre poteritis. His litteris in senato recitatis cum omnes terrore inclinarentur regi esse parendum. tamẽ quid Esopus consuleret. audire decreuerunt. Esopus ad Subsellia

profectus atq; rogatus ut ſententiā diceret. Ait uiri Samii q̃ tributa aut uectigalia regi exhibeatis quāuis uideo ad id uos inclinari haud equidē ſuadeo. quamobrē uero uobis breuiter aperiā ut quid expediat Rei publice ueſtre cōſulere queatis. Fortuna mortalibus duplicem in uita uiā oſtendit. Vnam quidē libertatis. cuius initium durū aſperū ac difficile eſt. Finis uero ualde planus equus perfacilisue. Alteram uero ſeruitutis cuius initiū facile eſt planū atq; campeſtre. ſed finis eſt aſperrimus. nec ſūma ſine anguſtia cōmeabilis dixi. Hec cum audiſſent Samii. cognoſcentes quid conducēret rei publice ſue. ad unū ſententie Eſopi acclamarunt. aſſerentes cū ſimus liberi ſeruire nolumus. Eoq; reſponſo nuntiū regium remiſerunt.

Ndelli medesmi tempi accade una cosa marauegliosa e de gran maraue
i glia in la cita de Samo per che facendose li iochi allo modo loro costu
mato una aquila con uno repētino uolo dallo theatro q̄storio leuo uno
anello lo quale se cadere allo sino de uno seruo de uno citatino per lo
quale signale et prodigio la turba del theatro fazea grande romore et staua ambi
gua et ansia. Et de subito andaro ad cōtione et ad Samo ad cōsegliarese como pri
mo della re publica et grāde philosopho che habia q̄llo ad significare. El Xantho
che niente de quiste prodigie intendea stando in ambiguo prego loro che le donas
se una iornata ad consigliarese et possere respondere et cussi sende ando in casa. Et
essendo multo ansio pensuso et trauagliato per che quello che auesse consigliato al
lo populo non tenea per che isso ignoraua el facto. Esopo sende ando da ipso et dis
sele. O signore per che stai cussi collo animo abactuto lassa la mesticia et doglia.
et la faticha de donare consiglio allo populo de Samo lassala ad me domatina ten
ne ua in lo consiglio. Et di queste parole allo populo gentili homini Samii. io non
sono homo de agurii non ariolo ne intendo de prodigii che sia interpetre. Ma io
ho in casa uno seruo che de quisti prodigii dice hauere perfecta noticia. seue piace
io lo farro uenire et ipso ue dechiarera cioche pretende tale prodigio per che ō con
sigliando la turba et satissandola tu ne hauerai gloria et gratia dallo populo seno
tu serrai libero dalla infamia et io serro in culpa. El Xantho confidando alle paro
le dello Esopo lo di sequente sende p̄sto ando allo theatro et chiamato lo populo
et ipso sagliuto in loco eminente quello le hauea dicto lo Esopo lo disse allo popu
lo le quale cose dicti lo populo strensero lo Xantho ad fare uenire in dello theatro
lo Esopo. Ecco che e portato lo Eospo el quale stando in mezo delli Samii ueden
do la loro forma sende pigliaro abominatione et haberolo per uno pazo et dissero
ecco lo homo depinto per mostro della humana natura quale e uenuto a subleua
re nostri populi & con probleme & fabule falle deuiare dalle nostre institute anti
que & tenerese per bestie grosse & ignorante. Et che e lo aspecto de augurii de qui
sto homo el quale e tanto male formato ei da pensare che nulla bona cosa siamo
da udire da custui. Et cussi dellegiandolo Esopo stando in loco alto collo brazo si
gnificaua allo populo deuesse stare queto disse. Gentili homini Samii per che ue
fate beffe che io so si deforme non ze deue guardare alla faza ma ad lo animo. per
che la belleza non e uirtu ma passa piu presto che nō fanno li fiore in la prima uera
Elle fredde & morbide neue in el monte dappendino in del ragie del sole dagusto.
ma la uirtu consiste in nel lanimo & non se poi togliere al homo. Certo multe uol
te socto la bructura & deformita dello corpo sta dentro nascosa la sapientia. Et cer
to in delli uasi doue se beue non se a deguardare el uaso ma lo uino che sta posto
dentro & quello se gusta & non lo uaso. Cussi duncha non la faze deilo homo ma
la mēte et lo animo se deue considerare. Tando li Samii respossero o Esopo dapoi
che cossi demostre la uirtu se in alcuna cosa tu poi iouare la republica tucte quante

ſimo qua tenne pregamo. El Eſope con maiore confidentia diſſe. La natura della quale proueneno tucte le coſe bone poſſe una bactaglia de gloria in quiſti tempi tra lo ſignore et lo ſeruo per che uenzendo luno et laltro non portano paro premio per che ſel ſignore ſerra dello dubio uincitore hauera da nui gloria & gratia. Ma ſe io ſeruo ſerro piu prenſtante & moſtrerome piu experto non haueria liberta como uo la iuſticia ma con male parole bactenne & preſonie ſerro premiato perro ſe uolite pigliare queſta impreſa & me uolite fare libero che io poſſa parlare con fiducia io ue dirro ogne coſa con bona pace quello che pretenda quiſto augurio io uello dechiararo. Odendo lo populo & conſiglio de Samii le parole de Eſopo ad uno tucti exclamaro. Illo ademanda iuſto manumectaſe & fazaſe libero Eſopo el Xantho lo faza libero. El Xantho negaua farlo & non uolea. Lo queſtore colla auctorita publica diſſe allo Xantho ſe tu non hobediſſe alla uolunta della plebe io alla caſa dello liberto de Iunone colla raione paſſata dirro & confermaro eſſere da farlo libero & manumecterolo & farrolo collega tuo in della tua caſa. Li amici & homini del parentato del Xantho lo pregaro che faceſſe libero lo Eſopo & che lo donaſſe alla republica. In quello el Xantho contra la ſua uolunta nante de tucto el populo diſſe. O Eſopo io te fazo libero & ſei libero. Exclamo el pretore nante el populo ad alta uoce. Xantho philoſopho fa libro lo Eſopo. Et cuſſi fo adimplito quelle che diſſe al Xantho Eſopo o uogli o no me farai libero. Eſopo doncha facto libero in mezo della turba andando colla mano fanno ſigno de ſilentio diſſi. Spectabili homini Samii la aquila che e Re delli ucelli como ſono li Ri tra li homini che a pigliato lo anello pretorio ſignifica queſto de certo. che alcuno de quilli che ſono Ri ze ſſorzano & annoſe poſto in fantaſia uolere la uoſtra liberta le uoſtre ligie confundere & guaſtare. Queſto odendo li Samii tucte inſieme foro perteriti. Et dalla ad poco ſpacio uenne uno imbaſſiatore con littere reale. al Senato delli Samii ademandando quale preſentate erano del tenore ſubſcripto. Lo Re de Lidoro Creſo allo Senato de Samii & alla plebe ſua ſalute io ue comãdo che me mãdate el tributo & che lo exhibeate & donateme delle uictuaglie. Et ſe ad q̃ſto edicto uui nõ uolite obedire como ze dabite obedire tanta pouerta da nui ue ſerra apparichiata quãta ne porite portare. Le q̃le lictere recitate ĩ Senato de Samii eſſendo tucti ad terrore ĩclinati diceano eſſere da obedire al Re. Ma deliberaro quello che pareſſe allo Eſopo audirlo. Eſſendo chiamato & pregato lo Eſopo dalli conſiglieri chelle pareſſe & deceſſe lo ſuo uedere. Diſſe egregii Samii che li tributi & uictuaglie debiate donare allo Re como ad quello ue uedo inclinati. non uello conſiglio. & perro breuemente io aperero quillo che ſia neceſſario alla uoſtra re publica & lo conſiglio che abiate ſopra de q̃ſto. La fortuna alli homini mortali dui uie ha moſtrate in queſta uita. Vna certo della liberta dela quale el principio duro aſpero & in modo che ſe ſcriue ualere la liberta piu che tucto el mũdo ſi e lo fino ei et aſſai plano iuſto et facile. Laltra uia e della ſeruitu della q̃le el prĩcipio e facile plano & cãpioſo ma lo fine

e asperimo & non senza grande angustie da comportare io o dicto disse lo Esopo Queste parole auendo intese i Samii conoscendo ad che fosse cōducta loro Re publica tucte confermaro la sententia de Esopo exclamando e dicendo nui simo liberi nō uolimo seruire. Et colla medesma resposta lo nuncio mandaro allo Re.

QVOMODO ESOPVS LIDIAM ADORSVS REGI CRESO SE OBTVLERIT LIBERANDO SAMIOS A REGIS EDICTO.

Resus his cognitis animo commotus decreuit ad exemplū aliorum co
c pias contra Samios trāsmittere ni regius nuncius impedimento fuisset qui regi inquit. Nunquā posses Samo potiri nisi Esopus cuius consilio Samii utuntur prius inde amoueat. Verumeni potes per legatos a Samiis postulare ꝙ si tibi transmittatur Esopus & gratias quasuis & tributorum remissionem te ipsis indulsurū ea circumuentione Samios quoq; (si id faciunt) in tua manu habes. Tunc Cresus hoc cōsilio suasus quendā ex ꝓceribus Samū legauit. Is cū Samū applicuit. atq; in contione mādata regis exposuit. suasitq; plebi ut Esopū regi transmitteret. Esopus in contionē accitus ac regis sentētiā sentiēs ait. Viri Samii cupio equidē ad regis pedes me conferre. sed uobis prius fabulā narrare. Quo tpe aialia bruta ad unū cōueniebāt. Lupi ouibus bellū intulerūt. Igitur oues cū se a lupis tueri nequirent auxiliū a canibus postularūt qui pro ouibus pugnātes lupos dare terga urgebant. tunc lupi cū se bello inferiores cognoscerent propter canes. pacē ꝓpetuā offerunt ouibus per legatos. modo unicā pacis cōditionē recipiāt ut canes (ad omnem suspitionē belli tollendam) lupis custodiendi tradantur. Oues stolide lupis credentes pacem cum lupis (accepta conditione) firmarunt. Igitur lupi occisis canibus absq; difficultate oues perdiderunt. Hanc fabulam cū dixit Esopus Samii ut Esopus nullo pacto mitteretur decreuerunt. At Esopus decreto Samiorū non paruit sed una cum legato ad Cresum regem nauigauit coramq; eo se presentauit. Cresus uero cum Esopum conspexit. indignabundus ait. hic ne auctor est cōtrouersie ob quam Samii haud parent iussionibus meis? Tū inquit Esopus. Maxime rex regū ego quidem nulla ui nullaq; necessitate coactus. sed sponte & ultro ad tuū me contuli conspectū fiduciā habens ꝙ equis auribus me audies. Data igitur sibi copia fandi. denuo inquit Esopus. Homo quidam pauper cū ad locustas uenatē cepit & cicadā. que cū se interimi uideret ꝑcor inquit aucupi. ne abre interimere me uelis. nā nec spicas ledo nec corimbis officio sed plausu alaꝝ pedūue cantando armoniā conficio. qua uiantes delecto atq; uie leuo laborē & ꝑter uocē in me reperies nihil. hec auceps ille cū audiuit emisit manu cicadā. et ego te rex obsecro ne me de nihilo & insontē occidas. Nā nec uolo nec possū ex corporis debilitate alicui ferre iniuriā sed ea loquor q̄ uite mortaliū sunt utilissima. Tūc rex admiratione simul

& nimia facundie alacritate motus inquit Esopo. Nō ego tibi uitā sed fortuna ipsa largitur. si quid uis petito id sane dabitur. tūc ait Esopus unū dumtaxat obsecro ut Samiis tributa remittantur. Remittantur tua prece inquit Cresus. Tū Esopus humi pcidens regi gratias egit. deinde fabulas q̄ usq̄ ad hec tempora habentur edidit regiq̄ inscripsit. ast paucos post dies acceptis a rege litteris ad Samios sup tributorū remissione multis & ab ipo rege donis donatus Samū nauigauit. Ergo Samii Esopum uenientē summo cū honore receperunt. nā Senatus omni populo sequente obuiā iuit insuper sertis & choreis totū oppidū fuit ornatū Esopus ad subsellia ductus regias litteras recitauit. edocuitq̄ senatū tributa eis indulgeri simul & libertatē.

Reso hauendo intesa la respostа de Samii turbato in dello animo delibe
c ro ad exemplo dellaltri mandare contra li Samii li soi exerciti. ma lo nũ
cio suo dono ad questo impedimento el quale disse allo Re. Sacra maie
sta mai tu hauerai uictoria de Samo fino ad tanto che non sia fora Eso
po socto lo consiglio del quale loro uiueno & regonose. Ma tu porrai ademanda
re per li toi legati dali Samii che se te mandano Esopo che tucte gratie & remissio
ne de tribute uoi ad ipsi indulgere & remittere che facendo questo tu hauerai in del
le toi mane Samo. Creso con queste consiglio ordeno alcuni de soi proceri & ma
ri & mandolle p imbasiature uno delli piu sauii ad Samo. Essendo ariuato el iba
sciatore & hauendo al Senato de Samii exposta la imbasciata del Re Creso. & do
no per consiglio allo populo che mandasse Esopo. Essendo chiamato in consiglio
lo Esopo dalli Samii & sentendo la sententia del Re cussi disse. O excellenti Samii
io desidero certamente de me conferire alli piede del Re. ma uoglio prima ad uui
narrare una fabula quando li animali bructi se aiustauano insieme li lupi indiriza
ro ad le pecore bactaglia adonque uedendo le piecore che non se posseano aiutare
dalli lupi. cercaro aiuto dalli cani quale conbactendo per le pecore fero uoltare le
spalle alli lupi & fare le fare indereto. conoscendo li lupi essere ucisi & uinzuti per li
cani ne iouare loro bactaglie. offersero alle pecore pace perpetua & per loro legati
comesero che se pigliassero la unica conditione della pace. Acio che li cani ad toglie
re ogne suspitione se donassero in guardia delli lupi le pecore le pazarelle piecore.
credendo alla pace delli lupi. collo lupi fermaro loro conditione de pace. & cossi li
lupi ocise li cani tucte le pecore deuoraro senza alcuna difficulta. Questa fabula co
mo labe dicta lo Esopo li Samii determinaro che in nullo modo Esopo fosse man
dato. ma lo Esopo uon uolze obedire alla determinatione delli Samii. ma una
collo imbasciatore allo Re Creso nauigo & p̃sentose in nante de ipso Creso guar
dando Esopo multo indignato disse questo e lo auctore de Samii el quale prohibes
se che i Samii non obediscano alli mei comandamenti. Tando respose lo Esopo
al Re & dissele. O maximo Re delli Ri io per nulla forza per nulla necessita costre
cto ma con mia spontanea uolunta & piu me so conferito allo cospecto de tua ma
iesta con speranza & fiducia che cõ orechie benigne me audirite. Actento che li prin
cipi e li grandi Ri che regeno li populi quale dio le dona in gouerno deueno essere
iusti pii clementi & alli uasalli benigni de audientia per che piacino adio & quilli
che non sonno tali non ponno essere chiamati Ri ma tiranni et lupi rapaci & data
licentia al Esopo per lo Re de parlare cussi disse. Esopo uno homo pouero ba
ctagliando colli grilli piglio la cicala. la quale uedendose uolere essere amazata
cussi disse al cazatore non uolereme amazare senza causa per che io non fazo dan
no alle spiche del grano ne alle uictuaglie io fazo male ma con uno plauso delle
ale & delle mei piede. Cantando fazo una armonia per la quale io delecto quilli
che caminano & leuole la faticha della uia & in me non trouera altro che la uoce

El cazatore intendendo la cecala si la lasso andare. Disse doncha el Esopo al Re io te prego o Re potentissimo ne me homo de niente & senza culpa uogli fare occidere per che io ne uoglio ne posso per la debilita del mio corpo fare ad alcuno iniuria ma io parlo quelle cose che sono utilissime alla uita delli mortali. Tando lo Re de amiratione & misericordia moto disse allo Esopo. Non io te dono la uita ma tella dona la fortuna ma se alcuna cosa tu uorrai da nui te serra donata. Tãdo respose lo Esopo de una sola gratia io prego la maiesta uostra che alli homini de Samo siano remisi li tributi. disse Creso io sono contento. Esopo buctato in terra fece el debito & referio ad sua maiesta gracie infinite. Et da po tucte fabule che de ipso se trouano scripte. & che fece tucte le intitulo allo Re Creso. et pigliate le lictere dallo Re alli Samii sopra la remissione delli tributi & hauendo hauute multe belli doni dal Re ad Samo nauigo. Li Samii sentendo uenire lo Esopo lo pigliaro con grande honore. et lo Senato con tucto lo populo le uennero in contra et de honori danze et altre triumphi tucto lo paise fo ornato. Esopo allo consiglio de Samii intrato le regie littere si recito & fe certo lo Senato esserle donata & remesa la liberta insieme collo tributo dallo Re Creso.

QVO PACTO ESOPVS MAGNIFICE SVB LICVRO REGE BABILONIE DEGVERIT OB SANAM ENIGMATVM INTERPRETATIONEM.

Ost hec Samo abiens per uarias nationes peregrinatus est. ubiq; gentium predicans atq; in fabulis documenta mortalibus exhibens. Verũ enim cum Babiloniam peruenisset ibiq; suam ostenderet sapientiam sũmo in honore habitus est apud Licurium Babilonie Regem. Quippe reges temporibus illis problemata inuicem epistolarum loco mittebant. que qui interpretari nesciebat exhibebat tributa mittenti. Vnde Esopus cum ipsa problemata probe interpretaretur. clarũ reddidit Babilonie regẽ. atq; pro ipso Lycuro problemata edidit aliis regibus mittenda. que quia solui nõ possent. tributa plurima Lycuro exhibebantur. quamobrem Babilonie regnum longe lateq; celebre factum est Ceterum Esopus cum esset sine prole adoptauit sibi quendam generosum adolescẽtem nomine Enum. quem in conspectum regis sepius adduxit commendauitq;. nõ secus ac si ex ipso natus esset. Is non multo tempore post cum se cõmiscuisset cũ ancilla quam Esopus usurariam habebat. ueritus ne sibi acrius succenseret. apud regẽ falso accusauit Esopũ litteras adulterinas sub noĩe Esopi ad aduersarios regis cõscriptas. ac eiusdẽ signo signatas reddẽs. qbus operã suã in ꝓblematibus soluẽdis pollicebat. Rex uero Lycurus signo fidẽ adhibẽs animo supra modũ motus. iussit Hermippo ut Esopũ mori faceret sine mora. At Hermippus Esopi studiosus. ipm in sepulcro clanculũ abscondidit. ibiq; diu uiuũ seruauit. sed bona eius assecutus ẽ Enus

Acte tucte queste cose per lo Esopo se partio da Samo & ando peregrinā
f do per diuerse natione predicando alle gente & in fabulis alli homini &
donne bone exempli sempre mostrando . Et peruenendo in Babilonia la
mostrando la sua sapientia con grandissimo honore fo receputo da Licu
ro Re de Babilonia. et in quillo tempo li Ri luno ad laltro scriueano probleme in
loco de epistole li quali chi non sapea interpretare besognaua mandare el tributo
ad chi mandaua lo problema. Donde ipso Esopo con grandissima maturita inter
pretaua li probleme . ueneano ad Licuro Fe multo illustro el dicto Re de Babilo
nia. Et per ipso Licuro Esopo fe multe probleme da mādare ad altri Ri li quali nō

posseano soluere multi tributi erano exibito ad Licuro Re de Babilonia. per la quale cosa lo regno de Babilonia se fe piu grande & piu richo & suntuuso. Ancho ra Esopo non hauendo figlioli se adopto uno generoso & uirtuuso damicello chia mato Enno lo quale multe uolte porto dauante lo Re & lo comendolo per uirtuu so & gētili figliolo como proprio fosse stato suo legitimo & naturale figliolo. Que sto Enno no multo tempo da po se posse ad iacere per acto de lussuria con una ser ua quale Esopo tenea ad usura temendo non le soccedesse alcuna cosa piu acra che Esopo non lo exeredasse allo Re falsamente acuso lo Esopo mostrando littere false in modo como selle auesse scripte Esopo alli inimici dello Re le quale erano signa te dello signo de Esopo. le quale lictere denotauano che Esopo uoleua soluere tucti li probleme contra dello Re lo Re Lycuro hauendo fede allo signo delle lictere tur bato in lo animo multo forte. comando ad Ermippone che senza nulla mora & di latione de tempo fazesse morire lo Esopo ma Ermippone amando Esopo per le soi uirtu lo nascose in uno sepulchro soctoterra per multi tempi lo seruo. Ma li beni de Esopo peruenero in mano de Enno suo figliolo adoptato.

DE LICVRI REGIS ANXIETATE SVPER AMBIGVI PROBLEMATIS NODO ET ESOPI SIMVLATA MORTE.

Ongo uero tempore post Nectanabo Egiptiorū Rex existimans ut fa
l ma erat Esopum esse mortuum. statim ad Lycurum misit problemata per litteras huiusmodi figuram continentes. Nectanabo Egyptiorum rex Lycuro Babilonie regi salutem. Quoniam turrim edificare uelim que nec celum nec terram attingat. mittito ad me fabros qui turrim ipsam edificent & ad rogata respōdeto. atq; ex toto territorio meo annos decē tributa capito. Hoc problema cum accepisset Lycurus longe tristatus est itaq; anxius super tali decisio ne accitis sapientibus suis ut questionem illam soluerent edixit. cum omnes ambi gerent. nec propositum soluere quirent. Lycurus humi prostratus. misero ue mihi gemens ait. qui regni mei perdidi columnam. quod factum me pepulit ut Esopum interimi iuberem? Hermippus cognito regis merore Lycurum adiens inquit. Ne te amplius afflictes. quoniam illum occidi minime feci percipiens te aliquando sen tentie tue penituisse quare certior esto. ꝙ quem interfici iussisti. is hoc tempore in ter sepulchra uiuit. Nā tuā ueritus iussionem in monumento quodam ad hanc usq; diem uiuū seruaui. Hec cū rex audiisset. nō parua leticia plenus continuo exurgens atq; Hermippū amplectens inquit. Si uerum loqueris ꝙ Esopus uiuat. hunc diem mihi certe fecisti perpetuū. si porro illū seruasti regnū meū stabiliuisti. iussitq; ut cō rā statī ducerē. Esopus squalidus tenuis ac neruosus. cū in regis conspectū processit Rex facie cōuersus īgemuit. mādauitq; ut subito lauarē mutareturue. Igitē Esopus

lotus mutatusue. in Regiã pergit. Regeq; salutato suã causã dixit super quibus ab Eno filio suo adoptiuo fuerat accusatus. Et cũ rex iuberet ꝙ Enus eo supplicio plectteretur quo parricide plectunt. Esopus ut sibi ignosceretur exorauit. Deinde Rex epistolam capiens Esopo tradidit legendam. quam oculis cum percurrit. questione haud soluta inquit. Rescribe rex in hanc sententiam. ꝙ cũ yems transierit mittes sibi qui turrim edificent. ac eo tempore ad singula respondebis. Tunc rex cum huiusmodi rescripto remisit tabellarium Egyptiorum. Deinde Esopo bona sua reddi mandauit. & ad pristinam restitui dignitatem. Insuper Enum sibi condonauit ut arbitrio suo illum ulciscceretur.

A po longo tempo Nectanabo Re delli Egyptiachi. existimando essere
d morto Esopo secundo era la fama de continente mando ad Lycuro Re
de Babilonia li probleme cōtinente la figura che sequita. Nectanabo Re
dello Egypto ad Lyguro Re de Babilonia salute. per che uorria edifica
re una torre la quale non toccha ne cielo ne terra. mandateme ad me li fabricaturi
che la edificano. Et ad questo che site requesto respondite. & dello mio territorio pi
gliate dece anni de tributo. Quisto problema como lo habe Lycuro Re. multo fo
tristo & mesto ne sapea che respondere. Et ordeno & fe chiamare tucte li sauii dello
suo paise & nullo andaua ad proposito de dechiarare alcuna cosa. Lycuro buctato
in terra gridaua & piangea. oyme misero che o perduta la colūna dello mio regno
della q̄le cosa assai sono pētuto che fece amazare Esopo. Hermipone cognoscēdo lo
dolore dello Re sende ando ad Licuro. & si li disse non te affligere piu per che io
non ho amazato Esopo & holo facto solo che qualche tempo tende hauerisse pen
tuto pero te auiso che quello Esopo che tu comandaste che fosse morto uiue intro
delli sepulcri per che temendo lo tuo comandamento in uno sepulcro fino ad qui
sto di lo ho seruato. Odendo donqua queste parole lo Re multo lieto & pieno de
grande leticia non se possea saciare de abracciare Hermipone & dissele se tu me dice
lo uero che Esopo sia fino ad quisto di uiuo tu me farai perpetua mente uiuere. &
sello ai seruato tu ai stabilito lo mio regno. Comādo che uenesse Esopo dauante lo
suo conspecto ne mai le parea lora che uenesse. Ecco ne uene Esopo squalido macro
neruoso & p̄sentatose nāte lo cōspecto del Re. lo Re uedēdolo tale trasformato uol
tata la faze q̄si piangeua. & comando che fosse lauato & mutato de gentilissimi ue
stiti. Essendo mutato & lauato Esopo & andato allo conspecto dello Re & salutato
lo exposse la sua causa como da Enno suo figliolo adoctato era stato accusato qua
le se deuea punire como colloro che amazano loro patri & matri. El Re facto pi
gliare Enno & uolendolo iustificare ad modo delli homicidi delloro patri & matri
Esopo prego lo Re che le fosse perdonato. Da po lo Re pigliando la epistola del
Re de Egipto la dono ad Esopo ad legerla la quale sulo trascorrēdola in dello lege
re disse essere soluta la questione. & disse al Re che deuesse scriuere in quisto modo
& in questa sententia che como serra passata la uernata le manderai li maistri che le
edificaranno la torre. & che ad quillo tempo le responderai ad cosa per cosa & ad
tucto. El Re hauendo facta la resposta come e dicto la mando per lo nuncio del Re
de Egicto. Da po comando che fossero restituite tucte li beni ad Esopo. & ad la di
gnita che illo era da prima. Et donole Enno suo figliolo adoptato chende facesse
quello uolesse.

PRECEPTA ESOPI QVIBVS ENVM INSIGNIVIT ADOPTIVVM FILIVM.

T Esopus Enum benigne tractauit talibusq; monitis studiose coarguit
a sic aiens. Fili uerbis meis attendito diligenter. ac illa penitissimo corde
teneto. Foris omnes sapimus aliis consilium damus nobis ipsis consu
lere nequimus. Homo cum sis humanis casibus te subditum esse me
mento. Deum in primis colito. Regem tuum obseruato. Cum sis homo humana
curato. quoniam deus ulciscitur iniustos. Scelus est ultro amicis inferre molestiam
Animo generoso indignos ferto successus. Inimicis tuis te trucem exhibeto ne ntiq;
te condemnant. At amicis lenem atq; officiosum. ut tibi in diem sint beniuolentio
res. Valitudinem malam inimicis optato simul & ruinam. ne tibi de cetero nocere
queant. Amicis uero prosperos optato successus. Vxori frugalia loquere. ne alium
sibi cupiat uirum. Quippe femina cum uaria semper ac mutabilis sit si sibi blandi
tur ocius inclinatur ad malum. Hominem seuum uitare memento. Homo nequã
licet ei prospera succedant. nihilominus miser est. Aures q̃ linguam habeto magis
acutas. Linguam compescito. pauca loquere inter pocula. ubi non sapiens sed ridi
culus quiuis habetur. Quibus fortuna fauet haud inuideto sed potius gaudeto.
quippe inuidia inuidenti precipue nocet. Curato familiam ut non modo ut domi
nus sed ut beneficus uerearis a tuis. Iracundiam frena ne a ratione decidas. nec te
pudeat in diem discere meliora. Consilium arcanũ uxori comittere caueto que ut
rumorigeret semper est armata. Quod in diem laborando queris id in crastinum
quoq; reponito. Satius est enim pecuniã inimicis in morte relinquere q̃ ab amicis
in uita mendicare. Obuiantes saluta libenter. quoniam uidemus canem caude plau
su sibi mendicare panem. Turpe nimium est miserum irridere. Que frugi sunt ea
discere ne cesses. ac sapientie intendere. Cum quippiam a quopiã capis id q̃otius red
dere curato. ut facilius rursum tibi accomodetur. Quibus benefacere cũ potes haud
te pigeat. Hominem maledicentem loquacem susurronemue ab hostio tuo eminus
coercito. Dicta factaq; tua amicis tacitus credito. Ea tamen facias que fecisse postea
te non peniteat. Aduersa cũ euenunt non molestia sed animo quieto feras. Impro
bis flagiciosisq; neutiq; consulito improborumq; mores nunq̃ imiteris. Esto hospi
talis in hospites peregrinosue. ut peregre proficiscens qui te recipiat habeas. Sermo
bonus contra animi uicia medicus est optimus. Ille profecto est beatus qui uero po
titur amico. Nihil tam absconditum est quod tempus demum non ferat in lucem.
Seueritati clementiam antepone. Iusticie quoq; rigorẽ humana pietate moderabis.
Tibiipsi uixeris dũ libidinis & thesauri uanas cõtorseris appetiones. Nil nequiter
agas nã fraus ipsa pena sui est. Vicia queq; castiga celerius. ne sentes amare radicis
introrsus succrescant. Ad turpitudinẽ assuefacta mens profundius corruit. Summe
p̃ditus est qui rem fines prudẽter cõsiderat. Nil inopinabile tibi accidet dũ retro spe
culeris & ante. His & aliis cõpluribus monitis Enũ Esopus ab se missum fecit. At
Enus illis monitis coercitus conscientia cõpunctus q̃ falso Esopum capite accusarat
ambiens ex loco eminentiori se precipitẽ dedit & uti malus male uitam finiuit.

Sopo hauendo Enno ſuo figliolo adoctato lo tracto benigna mente & cõ
e tali monitioni ſtudioſe lo reprendea cuſſi dicendole. Figliolo attendi alli
mei parole diligente mente & quelle te tiene bene ſtipate dentro dello tuo
core. & non uolere preterire li mei precepti . de fore tucti ſimo ſauii & ſa
pimo donare ad altri cõſiglio & ad nui nõ ſapimo donare nullo bono cõſiglio. O
homo eſſendo humano nato per morire ad tucti li caſi che poſſono uenire alli ho
mini te recorda eſſe ſottemeſo. Ama in prima dio ſopra tucte le coſe. Fa grande ho
nore allo tuo Re & ſeruate la ſua gratia. Et eſſendo homo habie cura coſe humane

per che dio se uendica delli gactiui ribaldi & iniusti. grãde scelleragine & ribaldaria e fare iniuria & molestia alli amici. Sufferre paciente mente le cose che te dispiacino dalli homini generosi toi maiuri. Alli toi inimici te mostra crudele ne da po te abiano ad cõdepnare. Et alli amici mostrare faceto beniuole placabile & daseruirele acio che de di in di te siano piu placabile & beniuoli. La mala sorte & mala fortuna de sidera alli toi inimici insieme con la loro ruina acio che per lo auenire non te possano nocere. Alli amici boni agurii bone uenture & prosperita. Alla tua donna falle assai carize & parlale de suoi bellize ne le uenga apitito de altro marito che de certo la femina essendo como e uaria sempre & mutabile & sele so facte carize mancho se inclina alle male. Fugi figliolo como lo foco lo homo crudele. Lo homo ribaldo anchora che la fortuna lo prospere sempre mai e misero. Abie anchora piu p̃sto & pronte le orechie che la lengua. Refrena la lengua. Poco parla. Dentro delle crapule dello uino nõ essere per che chi senze troua nõ per sauio ma per macto & homo da niente da ogneuno e tenuto. Ad quille che fauirisse la fortuna nõ hauere inuidia ma tende allegra. Certo la iuidia nõ noce ad altro se nõ ad quello che la aue. Abie custodia della tua fameglia & gubernala bene. & nõ como ad signore ma como ad benefactore singne tennuto dalli tuoi subditi. Frena la tua rabia & ira acio che tu nõ deuii dalla ragione. Nõ te uergognare da di in di imparare cose bone & meglore de quelle che tu sai. Guardate figliolo guardate guardate chel conseglio secreto mai mai uogli reuelare alla tua mogliere la quale sollicita ad reuelare li secreti sempre ei armata. Quello che indella dieta fatigando te acquiste stipatelo per domane Megliore e alli inimice po la morte lassare li toi denare che andare uiuo mendicando li denari dalli amici. Quille che scõtrerai salutale de bona uoglia. p che uedimo lo cane con lo plauso della coda acquistarese el pane. O grande ribaldaria & uergogna & farese beffa lomo dello pouero misero. Le cose che ay in abundantia studianze che non te uengano ad diminuire. Quando piglie in presto da alcuna alcuna cosa studiate de rẽderla lo piu presto che poi. accioche unaltra uolta telle preste de megliore uolunta. Ad quelle persune che poi fare bene quando poi nõ ze essere pigro Lo homo maledicente parlatore susorone. cazalo dallo tenimento della tua casa. Le toi uirtu con le toi bone operatione tacito reuellale. Alli toi amice fa che faze quelle cose che poi chelle auerai facte non te repente. Le cose aduerse se per caso uenessero ad te non le tollerare se non con quieto animo. Alli homini mali senza uertu flagiciosi & peruersi mai donare consiglio. Le costume delli scelerati mai non andare imitando. Fa che singhe caritatiuo ad li poueri forestiere & peregrini che per caso andãdo tu in peregrinaio. Quello che farai per carita possi tu trouare da altri. Lo sermone bono contra li uicii dello animo e optimo medico. Quillo se po tenere in qsto seculo. Beato che a uno pfecto amico nõ e nulla cosa tãto occulta che in ꝓcesso de tẽpo nõ uẽga manifesta. cõ qsti & altri monitioni Esopo Eno suo figlo

adoptato da se mando uia. Et Enno costrecto dalli dicti precepti & conpunto dalla cōscientia che auea accusato della testa Esopo suo patre partendose sende ando allo piu alto loco che trouo & boctose & como ribaldo cossi finio la mala uita sua.

QVOMODO ESOPVS AD REGIAM NECTANABI PROCESSERIT ATQVE INSOLITA ADINVENTIONE TEMERITATEM EGIPTIORVM PROPVLERIT

POst hec accitis aucupibus mandauit Esopus. ut pullos quatuor aquilinos capere curarent. quos cum habuit. assueuit pascendo sursum ac deorsum uolare ad pedes follibus ligatis in quibus pueri duo existebant. nam prout pueri pastum eleuabant siue demittebant. sic aues pastum ipsum sequentes sursum ac deorsum uolabant. His igitur preparatis. cum tropicus hyemalis transisset. Esopus cū Lycuri uenia Egyptum nauigauit certa spe opinio neq; firma qua se admirandum redderet Egyptiis. Verum enim Egyptii Esopi spe ciem cū conspicarentur monstruosam insulsamue existimarunt ipsum fore ridiculū ludumq; nō uidentes q; turpia uasa quandoq; continent balsamū. qui liquor liquorū est preciosissimus & fiale non limpide limpida sepius continent uina. Itaq; Esopus in regiam profectus ad regis genua procidit. At rex in maiestate existens eū benigne recepit. Deinde inquit. Cui me ac meos assimilas Esope? Esopus ait. Te quidem soli tuos uero radiis solaribus. quippe nō secus splendes. ac splendeat circulus solaris. Tui te circū sic radiant ut radii solis ipm circūradiant solem. Tunc inquit Nectanabo Lycuri regnū quid ad nostrū? Esopus surridens ait. nihilo inferius sed in pluribus longe superius. nempe regnū tuū ut sol lunam. sic Lycuri regnum suo splendore obscurat. Admirans Nectanabo promptam Esopi facultatem loquendi inquit. Duxisti ne eos qui turrim mihi edificent? Ait Esopus. Quid nisi modo locū ostēdas ubi edificare uelis. Rex subito ex urbe in campū egressus locū sibi ostendit Esopus p loci angulos cōstituit aquilas follibus ad pedes ligatis pueros duos continentibus ipsosq; lingulam manu altera tenere iussit. deinde ut pastum eleuarent quē aquile sequentes cum in altū uolarent. clamant pueri lingulā ostendentes. Exhibete nobis calcē. exhibete lateres. exhibete ligna. & que ad edificandū sunt oportuna qd dū cōspicaret Nactanabo inquit Esopo. Ecquid apud uos sunt homines alati? Esopus ait ymo perplures. sed tu cū homo sis quid contendere cū semideo queris? Tū inquit Nectanabo fateor me uictū Esope. sed quod te rogo respōde. equas ex grecia huc adduci feci. que ex hinnitu equorū qui sunt in Babilonia cōcipiunt. Esopus ait. sup hoc die crastino tibi respōdebo. Profectusq; domū iussit pueris suis ut cattū habere puiderēt. quē cū attulerunt magnitudinis mire. Esopus fecit uirgis publice cedi. Quod cū accepissent Egyptii cōcurrentes cattū eripere tētauerūt sed cū nequirēt pfecti in regiā regi renūciāt. tūc Rex Esopū iussit acciri. & accedēti inq̄t Nectanabo

Ecquid hoc facis Esope? nescis apud nos deū huiusmodi coli figura? Quippe Egiptii tale simulachrum precipue colunt. Esopus ait. Animal hoc nocte proxima Lycurū offendit. Nam occidit gallum pugnacem generosumue. qui sibi horas nocte canebat. Inquit Nectanabo. Non putabam Esope tuū esse mentiri. fieri quidem nō potest ꝙ nocte una cattus Babiloniam ierit ac redierit. Surridēs Esopus ait. eo quidem pacto cattus nocte una Babiloniam iuit ac rediuit. quo eque ad hinnitū equorum qui sunt in Babilonia hic concipiunt. His dictis Nectanabo Esopi sapientiam longe commendauit.

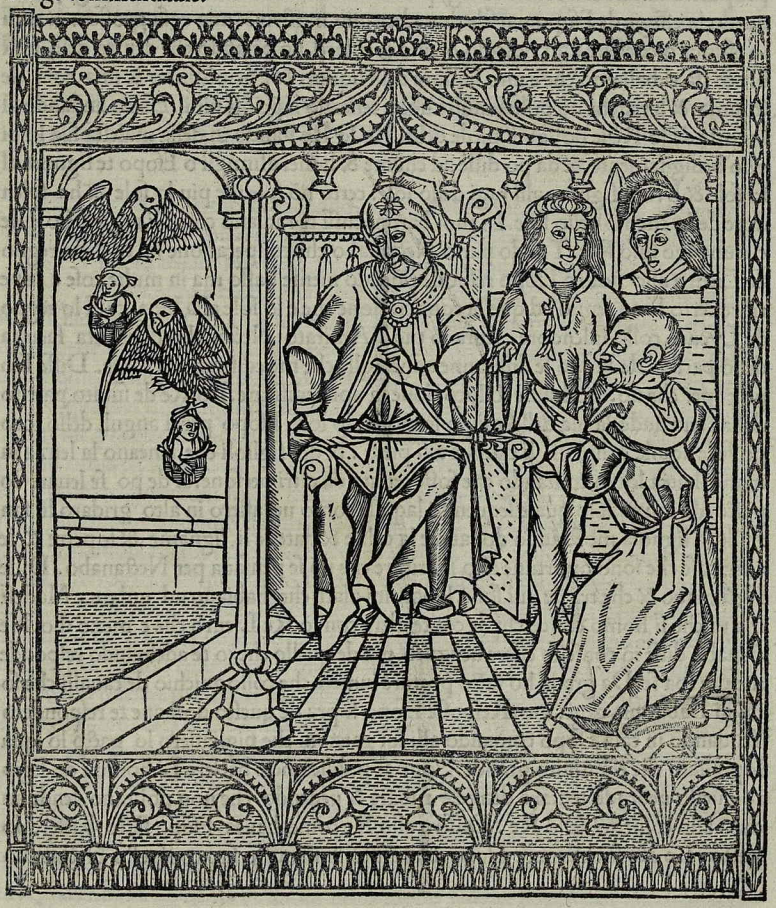

Acto questo piglio i cazaturi. Comando Esopo che se sforzasero de pi
f gliare quactro aquile pizule li quali poi che habe le insigno de mãgnare
suso & basso & cussi li insigno uolare & alli piede le insigno stare ligate
cõ certe ceste doue posseano stare dui fãzulli & auea insignate li fanzulli
che como alzauano lo pasto andauano alto le aquile & como bassauano cossi bas
so dostendeano le aquile sequendo lo pasto. facte queste cose & passato lo forore del
la uernata Esopo colla licentia de Lycuro nauigo la uia de Egypto con fantasia &
proposito de fare stare tucto lo Egypto amirato de se. Ma li homini de Egypto ue
dendo la effigie de Esopo parsele de uedere uno mostro & una cosa grossera & cussi
lo estimaro & essere uno ridicolo & uno iocolaro. nõ pẽsando che dentro delli uasi
bructi sta el balsamo che e uno liquore delli liquuri & e p̃ciosissimo & una cosa ele
ctissima. & li fiafche nõ polite multe uolte teneano li p̃ciosi uini. Esopo andando al
la corte dello Re se posse alli piede dello Re. lo Re stando in della maiesta sua lo pi
glio benignamente. & da po disse ad chi me & li mei asimigli o Esopo te signore al
lo sole & li tuoi signore alli ragi dello sole. certo nõ splende piu lo sole & ha splen
dore dello circulo dello sole. Li tuoi baruni cussi te radiano come li ragii dello sole
circundano ipso sole. Tando parlo Nectanabo che conperatione fai tu dello regno
de Licuro allo nostro Esopo respose ridendo niente basso ma in multe cose e sope
riore certo lo to regno ad quella conperatione che e lo sole alla luna cussi lo regno
de Lycuro collo splendore oscura lo tuo. Amirato Nectanabo la pronta faculta
dello parlare de Esopo le disse anne aducte q̃lle che me edificano la torre. Disse Eso
po et per che no. mostrame lo loco doue la uoi hedificare. Lo Re de subito partito
dalla terra ando la uia dello canpo le mostre lo loco Esopo per li anguli dello loco
posse le aquile & ligatili li canistri alli piedi. & dui figlioli che teneano la lenza in
mano. laltra lenza comando che fosse tenuta da altri persone. & de po fe leuare lo
pasto alli fanzulli lo quale sequendo laquile como uolassero in alto gridaro li fan
zulli. la lignola mostrando donateze la calze & dateze li ligname & le petre & le
altre cose che sono oportune allo fabricare che nõ se pensaua per Nectanabo. Disse
Nectanabo & che tra de uui sono li homini alati che habiano ad uolare. Madesi
ma tu che si homo che cerchi de contendere con lo Re Licuro che e mezo dio. Ne
ctanabo disse io confesso essere uenzuto. ma de quello che io te ademando respondeme per toa fe. Da grecia ho facto portare iumẽte che collo anichio de caualli che so
no in Babilonia generano. Respose Esopo sopra de questo domane te respondero
Andando in casa Esopo comando alli soi garzoni che pigliassero lo gacto lo qua
le pigliato che era multo grande. Esopo fe publicamẽte bactere Li homini de Egip
to questo uedendo tentaro denzele rubare & uedendo che non posseano sende an
daro allo cospecto dello Re. Dissero allo Re como hauea Esopo facto bactere lo
gatto. Lo Re fe chiamare Esopo. & uenuto in nante lo suo conspecto Nectanabo

le disse. Et che cose so quelle che fai Esopo nō sai che la figura del gatto adoramo per dio. Certo li homini de Egypto anno per uno simulacro amone supra ogne cosa. Respose Esopo quisto gatto la nocte passata offese Lycuro Re de Babilonia per che le aue amazato uno gallo galgiardo generoso & bello lo quale le cantaua la nocte tucte le hore. Disse Nectanabo ad Esopo non me credeua mai che tu fosse homo da dire busie. Non se po fare che uno gacto uada una nocte in Babilonia & in quella medesma torna. Scoppo ad ridere Esopo in quella manera a potuto andare lo gatto ad Babilonia & tornare como la toi iumente allo anichio delli caualli che sono in Babilonia qua concipire & generare & dicte queste parole Nectanabo comendo multo la sapientia de Esopo.

QVOMODO ESOPVS IN MEDIO DOCTORVM VARIO TEMPTAMINE AFFLATVS VICTOR ABIERIT.

Die uero sequenti Nectanabo ex urbe solis euocauit homines sapientes. ac philosophicarū questionū peritos. quos cum de Esopo fecisset certiores ad cenam inuitauit. simulq; Esopum. Cū discumberent ex illis quispiam inquit Esopo. Pace tua dixerim. a deo huc ego sum missus ut uerba tecū faciam. Quid ais ad hoc? Ait Esopus. Deus ut homines discant mētiri minime querit. quare q̄ deū uestrū uereamini parum sermo uester uos accusat. Alius item inquit. Templū quoddam magnū extat. & in eo colūpna urbes duodecī sustinēs. & quelibet urbs triginta trabibus tecta est. quas trabes discurrunt femine due Esopus ait. problema hoc apud Babiloniam pueri ipsi soluere sciunt. Nam tēplū quidem orbis est terre. Columna uero annus. Vrbes duodecim sunt duodecim mēses. Trabes triginta sunt ipsoꝝ mensiū dies. Femine due dies & nox esse dicuntur. que se alternatim continuo discurrentes sequūtur. Tunc Nectanabo suis inquit magnatibus tributa regi Lycuro me mittere ius est. Vnus ex illis ait. etiam aliud problema interrogemus. scilicet quid sit illud quod nūquā uidimus neq; audiuimus. Tū rex ait Esopo. Dic queso Esope quid illud ē qd nūq̄ uidimus neq; audiuimus Esopus ait die crastino uobis respōdebo. Itaq; profectus domū syngraphū astu finxit quo Nectanabo confitetur se mutuo habuisse a rege Lycuro mille talenta. que Nectanabo reddere promittit ad terminū quendam qui eo tempore prefinitus erat ac syngraphum regi mane apud regiam reddidit. Recitato syngrapho. Rex admiratus inquit proceribus suis. Audiuistis ne aut uidistis me a Lycuro pecuniam mutuo habuisse unquā? Inquiunt illi. nos nec uidimus neq; audiuimus unquam. Tūc ait Esopus. si id quod dicitis uerum est. questio soluta est. Tunc Nectanabo inquit Beatus es Lycure qui tali uiro potiris. Atq; Esopum cum tributo remisit. Esopus Babiloniam regressus. que in Egypto egerat Lycurum edocuit. at tributum reddidit. Quas ob res Lycurus ut statua aurea Esopo publice statueretur mandauit.

O di sequente Nectanabo dalla cita del Sole se fe uenire tucti li Sauii. &
1 tucti quilli che erano periti delle philosophiche questione li quale fe certi
& auiso Esopo essere peritissimo doctissimo & sapientissimo . Et de po le
Inuito tucti insieme cō Esopo. & stando ad mangnaré uno delli philoso
phi de Nectanabo disse ad Esopo. O Esopo io sono mandato qua da dio & o da di
re certe cose colla pace tua per discutere certe dubii insieme con uui . che respōde ad
questo. Disse Esopo dio uole che li homini imparano ad dire busie. certo no disse.
che uole dire che lo dio uostro hauite in pocha reuerentia & che sia uero lo uostro
parlare ue acusa. Resposse quillo philosopho sequitando . Vno templo grande se

troua & in ipso ze e la colunpna & sonoze dudici cita in ipsa consistente & ogne ci ta ha de trenta trabe e coperta li trabele descorreno dui donne. Esopo le resposse qsto problema li fanziulli de Babilonia lo sapeno dechiarare. El tēplo ei lo sito del lo mūdo. La colunna ei lanno li dudice cita so li dudice mise. li trenta traue sono li trenta di che anno li mise le dui donne sono lo di & la nocte. le quale mo luno mo laltro continua mente discurreno sequitano lanno li mise. Tando Nectanabo disse alli soi sauii & Baruni. Illo e de iusticia che io mande ad Licuro Re de Babilonia el tributo. Vno de quillo disse nui uolimo ademādare ad Esopo unaltro problema zo e che cosa e quella che mai non uidimo ne audiuimo mai. tando lo Re disse ad Esopo dime o Esopo che cosa e quella la quale mai uidimo ne audiuimo. Disse lo Esopo domane io ue respondero. & andosene alla casa. ordeno uno instrumento in dello quale Nectanabo se confessaua esse debitore ad Licuro Re de Babilonia mille talente de oro le quale promectea Nectanabo de rendere ad uno tempo che era passato lo quale instrumēto la matina Esopo lo porto allo Re & facto legere lo instrumento. Lo Re staua multo amirato & disse alli suoi Baruni. hauite udito uoi mai ne ueduto che io habia mai pigliato da Licuro Re de Babilonia denari in prestito dissero colloro nui nollo auimo mai ueduto ne udito tal cosa. Resposse lo Esopo se quello che uui dicite e la uerita la questione de eri e soluta. Tando disse Nectanabo o beato te Licuro Re de Babilonia che ai alli tuoi comandi tale homo. Et da tole lo tributo ad Esopo lo mando ad Licuro Re de Babilonia. Esopo arriuato in Babilonia de tucte le cose che auea facte in Egipto lo fe certo & presentole lo tributo. per le quale cose Comando Licuro Re de Babilonia che le fosse facta una statua de oro in premio delle soi uirtute.

QVOPACTO ESOPVS POST SVDORES MVLTOS A DELPHIIS INIQVE CIRCVMVENTVS CAPITVR.

Aucos post dies Esopus uisendi Greciam cupidus ueniā a Licuro exora
p uit. pollicens se reuersurū ac reliquū uite tempus apud Babiloniam finitu
rū. Igitur per grecie urbes proficiscens. suamq; ubiq; locoꝝ in fabulis sa
pientiam ostendens magnum in sapientia nomen sibi uendicauit. Postre
mo Delphos se contulit. locum religione celeberrimū. Nam erat religionis caput. Ibi cum turbe eum ut audirent sequerentur. nihilq; honoris sibi a Delphiis prebitū esset Esopus ait. Viri delphii uos quidē ligno similes estis. quod mari deferē quod cum procul uideatur magnum quidem apparet cum uero est prope. parum quid esse cognoscitur. sic ego ab urbe uestra cum essem longius. uos omnium prestantissimos esse putabam. nunc uero prope omniū ineptissimos uos esse cognosco. Hec & huiusmodi Delphii audientes intra se inquiunt hic cū per urbes alias magnam

a turbis habeat sequelam ubiq; gentium suis oblocutionibus huius nostre urbis au
ctoritatem aut tollet aut certo minuet nisi nobis cauerimus. Itaq; consilium cepe
runt quo pacto per dolum occiderent Esopum. & ceu impium ac sacrilegum morti
dampnarent. nam propter turbas palam non audebant. Obseruantes igitur seruū
Esopi dum res suas componeret ad recessum. fialam auream ex templo Apollinis
ereptam inter sarcinolas Esopi clam posuerunt. Esopus igitur ignarus que in eum
scrutabantur insidie cum Phocida abiret. Delphii cursim insequentes ipm magno
cum clamore comprehenderunt. & cum Esopus rogaret. quamobrem se tenerent.
uociferantes inquiunt. Heus impie heus sceleste ecquid templum Apollinis spolia
sti? Quod cum Esopus aperte negaret ac graui animo ferret. delphii solutis sarcino
lis fialam auream inuenerunt. quam passim omnibus ostendentes Esopum uti sacri
legum cum strepitu & magno impetu ducunt ad carcerem. Esopus adhuc ignarus
insidiarum rogat ut se missum faciant. at illi orantem artius in carcerem reiiciunt.
Tunc Esopus cum uiam euasionis sue non uideret atq; cognosceret quod in eum
fieri consultum esset. fortunam suam malignam gemebat. Quidam eius notus no
mine Demas. carcerem ingressus cum Esopum gementem conspicatur. inquit ad il
lum. Ecquid sic gemis Esope? Esto forti animo. habe spes bonas. ac teipsum conso
leris. Tum Esopus subgemens dum uarias fabularum rationes pro consolatione
sue miserie recitaret. medium suspendere sermonē coactus est. Nam ecce delphii qui
Esopum publico decreto uti sacrilegii reum morti dampnarant ad unū conuenerūt
ipmq; e carcere educunt ut e rupe precipitem darent. Qua re cognita Esopus ait.
¶ Vulpes due cū gallum cepissent atq; occasionem iniquā quoq; causam quererent
interimendi. illum criminari ceperunt q; clamitando nocturnum silentium huma
namq; quietem interturbaret. Gallus fraudem presentiens curiose id facere se ait. ad
mortalium utilitatem cū ad opera faciunda illos excitaret. Tum altera uulpis im
pius es inquit & supra modum scelestus qui dum nec matri parcis neq; sorori. im
petuosa libidine singula subagitans nature inuertis ordinem. Gallus item legitima
defensione adhibita domini sui questus gratia se id agere dixit. quoniamquidem ex
huiusmodi coitu ad producendum oua galline redduntur fecundiores. Tum frau
dulente uulpes intulerunt. Excusationibus licet abundes nature tamen nostre iu
ra prosequemur. Sicq; diro strangulo gallum perimunt. At ego qui noctem cece
mentis uestre morali clamore iamdiu abigere temptaram. dolo necor & abre interi
mor a uobis. Vos uero iustas dabitis penas. nam Babilon & Grecia hoc uestrum
in me scelus ulciscent. Hec delphii audientes non tamen eum dimiserunt. Cumq;
repugnantem ad locum precipitii ducerent. Esopus ex eorum manibus aufugiens
in templum Apollinis se contulit. atq; ad aram consedit sed nihil profuit fuga. nā
delphii per uim & īmaniter inde trahētes ira & impetu ut ipm precipitarent ductita
bant. At Esopus cum ita ignominiose se duci uideret. ait ad illos. Intendite delphii
deum hunc licet eius edes parue sint inhonorare nolite. sed uereamini Apollinem

ad quem deũ nuper confugeram. At illi dictis ſuis non intendentes ad locum preci pitii enixe trahebant. Eſopus mortem ſibi inſtantem conſpiciẽs ait. ¶ Vir quidam mechanicis inſtructus poſthabitis (quas diligentiſſima continuabat opera) ceteris ar tibus. Agriculture magnopere adheſit ſentes ſpinas tribulos ac que frugibus obe rant dietim extirpando. Hic dum finem uite adeſſe ſibi cognouerat. cuperetq; filios ſuos in agrorum cultu peritos fieri eoſdem conuocans ait. Filioli ego quidem e ui ta decedo at ne de bonis meis contẽdere queatis. Ecce uobis uineam in qua conſita ſunt omnia. Illi uero poſt patris obitum ſperantes theſaurum ſe reperire poſſe. aſſũ ptis ligonibus raſtris marris & bidentibus uineam effoderunt funditus. Dumq; ſpe uana deceptos deſtitutoſue ſeſe arbitrarentur. Eſtiui temporis munere tandem reſti tuti eiuſmodi labori congratulari ceperunt. qui ex inſperata fertilitate non ſperata bona produxit. Sic ego o Delphii ſpinas tribuloſq; ſterilis animi ueſtri eruens uir tutum ac morum floribus hortulum poſteritati mee complantaui. colendum uero uirtuoſis tradidi. Attamẽ ipſius frutices obtruncatione nefanda concidiſſe liguſtra quoq; impiorum excuſſa manibus eheu uideo. Delphii uero ſpreta Eſopi monitio ne magis magiſq; tumultuari ceperunt. At tandem ait Eſopus. Viri impii imma neſq; exquo uobis ſuadere nequeo. huic fabule queſo diligenter intendite. ¶ Agri cola quidam cum in agro conſueuiſſet ac urbem nunquam uidiſſet. cupidus illam uidere ſuos orauit ut ſe ducerent in urbem. illi uero ligatis ad currum aſellis. ſenem curru imponunt. aiutq; Modo agita eos. Nam per ſeſe te ducent in urbem. Sed dũ ſenex uiat in urbem obortis repentino uentorum turbine tenebris aſelli a uia recta exeuntes in locum arduum ac precipitem deueniunt. Senex mortis periculum con ſpiciens. Proh iupiter exclamat qua in re tua numina leſi quamobrem ſic miſere pereo? Nam neq; ab equis preſtantibus & generoſis. ſed ab aſellis diſtrahor uiliſſi mis. Sic ego nempe diſcrutior q̃ nõ ab hominibus claris illuſtribuſq;. ſed ab impro bis uilibuſq; ſeruis interimor. Et ego o dephii prophani ac ſceleſti eligerem potius totam circuire Siciliam ac ſcyllam charibdimq; ſepius tranſire q̃ a uobis ſic per cõ tumeliam interfici. Verũtamen hoc unum me reficit quod in naturali fabella oſten do. ¶ Eſox dum a ſturione perſequereẽ. ipſius ſtimulos euadere enixus magno ela tus impetu ac ſtridore. Fluctu peruehementi in inſulam defertur hedera circumſep tam. At ſturio eundem quoq; in ſcopulum inundante procella delatus letali uinclo irretitus moritur. Quem ſic pereuntem Eſox dum percipit ſecum ipſe ait. Mors mihi moleſta admodum non eſt. exquo mortis auctorem commori mihi uideo. Ex eo quoq; preſaga mens mea Delphice cladis conſcia. leuius fert iniquam perſi die luctam. quandoquidem celeritatem ſupplicii ueſtri magna quidem grauitate fu turam conſpicit. Et cum ad locum p̃cipitii ueniſſent Eſopus hanc in Delphicos eru ctuauit execrationẽ. Execro uos ueſtramq; patriam. ac deos deaſq; omnes obteſtor ut me iniuſte pereuntẽ exaudiant ac digna de uobis ſupplicia ſumant. Verũ illi ob audientes ip̃m ex rupe ardua precipitẽ dederunt. & ſic miſere Eſopus uitam finiuit.

d Alla ad poco di desideruso Esopo de uedere Grecia circo licentia ad Licuro Re de Babilonia & promesele tornare & lo resto della sua uita finire in Babilonia. Partito doncha & andando per la Grecia in multe lochi con fabule & altre precepti mostro la sua sapientia. Et uendicose el grandissimo nome de sapientia. de po sende ando alli paise delli Delphii loco & religione in ogni cosa celeberrima & capo de tucta la religione de Grecia. la tucta la turba del paese lo sequitaua per intendere la sua sapientia. Li Delphii nullo honore faceano allo Esopo ne mostrarole alcuno signo de carita. Disse lo Esopo. O gentili

homini Delphii vui site simili allo lingno che se porta per mare che de lontano pa re essere grande. quando e uicino se conosce essere picholo assai. Cossi io como era assai lontano dalla uostra cita io me existimaua secundo la fama uostra esseruo li piu prestantissimi de tucta la prouincia. adesso che sono tra vui me pare & cussi e & cussi ue tengo esseruo li piu uile & de mala natura de tucti li altri. Audendo queste parole & altre dallo Esopo li Delphii dissero tralloro. Quisto Esopo per tucte le al tre cita ha gran sequito della sua doctrina & colle soi parole se uendica gran credito o quisto farra manchare la auctorita & dignita de questa cita. o la farra uenire ad niente. Se nui non ze prouedimo & pigliaro conseglio como potessero amaza re per fraude lo Esopo. Et como sacrilego & impio dapnarelo ad morte. Et per lo romore dello populo non posseano in publico fare queste cose. teneano de guar dia lo seruo dello Esopo fino ad tāto che hauessero poste in ordene le loro male fan tasie & proposite. Allo partire doncha dello Esopo dalli Delphii pigliaro uno ua so de oro dallo templo de Apollo & intro le salme o carriagi dello Esopo nascosa mente lo nascosero Esopo ignorante de quisti tradimenti. & non sapendoli tradimē ti che erano apparichiati. Como se era partuto per certo spacio lontano. li Delphii con grande romore curso e tumulto sequitante lo Esopo cō gran furia pigliarolo. Et Esopo ademādando per che raione le faziano tanta uiolentia & haueanolo cossi in la strata pigliato. Gridando li Delphi cō gran clamore. O impio o scelesto ribal do & cō che animo ai spogliato lo templo de Apollo. Dio mende guarde respossé Esopo dio lo auerta che tal manchamento io mai facesse ne auesse pensato ne pensas se mai & stauane turbatissimo. Li Delphii asolsero li fardelli dello Esopo trouaro lo uaso de oro lo quale mostraro denante ad tucte li circunstante & como sacrilego lo pigliaro & portarolo in presone. Esopo ignaro de tante tradimēto suplica li Del phii che lo liberano. & colloro piu crudamente lo constrensero allo carcere. Esopo como sauio guardando che non ze era uia nulla alla sua liberatione ne modo ne ipso zello conoscea de quello che fosse utile ad isso. La sua mala uentura se piangea Vno noto de Esopo chiamato Demas & ad ipso amico intro la carcere uedendo cossi piangere lo Esopo cossi li dissi ad Esopo. Et per che stai cossi tristo o Esopo & gemente singhe de bono animo & forte habie bone speranze & consolate te medes mo. Esopo pouerecto piangendo & gemendo se tristaua. Ecco li Delphii che con de creto Esopo como sacrilego haueano dannato. cōuenero in uno & andaro alla car cere doue era lo Esopo ipso cazaro fore della carcere per deroparelo da vna mōta gna la quale cosa conosciuta lo Esopo disse ad colloro la fabula del topo rana & ni bio quale qua non ze extende per che alle fabule serra manifesta. Quale allo propo sito suo reducēdo dicea ecco che sono morto da uui Delphi. & del certo per la mor te mia hauerite la pena per che Babilonia & Grecia uendicaranno quisto peccato che fate contra de me donandome la morte. Odendo queste parole li Delphi non lo lassaro stauano attenti & repugnāte alle soi parole. Et conducto Esopo in lo loco

doue se deuea buctare nō so como se fugio delle mano de colloro che lo portauano alla morte & intro dentro lo templo de Apolline & fugiose allo altare maiore del lo templo. Ma non le iouo niente per che li Delphi lo pigliaro con grande uiolen tia & per forza lo cazaro dalla & con ira & impeto lo pigliaro & portaro doue lo deueano buctare. Et uedendose Esopo cussi innominiosamente portare disse ad col loro. Intendite o Delphi quisto dio anchora che habia questa piccola casa nō lo uo gliate inhonorare ma habiatece reuerentia ad apollo allo quale io sono andato fu gendo per mio resugio como mio protectore & colloro per niente intendeano alli soi dicti ma actendeano ad caminare allo loco dello dirrupo & precipitio de Esopo Et uedendose la morte innante li ochi lo Esopo disse una sequente fabula ad colloro che uoleano donare la morte dicēdo. ¶ Illo era uno homo che auea figlioli & era mechanico sufficientissimo & hauea multe arte egregie & tucte q̄lle lasso & donosse alla agricultura sodendo la terra stirpando le piante saluagie mundando le sepe & fando tucte quelle cose de bona agricultura & uenendo alla morte chiamate li figlo li per che hauea desiderio colloro esserno agriculturi le disse. Echo figlioli acio non habiate ad contendere po la morte mia uelasso la uigna doue sta quanto io tengo & morto. li figlioli credendo trouare el tesoro alla possessione se donaro ad cauarla fino allabisso & ingannate delloro desiderio piacendole la agricultura trouaro uti lita della uingna doue nō sperauano hauerla & doue sperauano foro fraudati. cussi o Delphi io le spine & tribuli dellanimo uostro uolendo leuare. aio ad la fama mia po della morte piantato uno orto del fiure & de uirtu & donatolo alli uirtuusi & homini che amano la sapientia & le spine & li truchi lassati alli tristi. Li Delphi des prezando le parole dello Esopo piu incomenzaro ad fare tumulto per darele la morte. Et ad lultimo lo Esopo disse alli Delphi queste parole. O homini impii et crudelissimi io non basto ad persuadereue la mia liberatione io ue prego che at tendate alla mia fabula quale ue uoglio al presente contare et actendatece con dili gentia. ¶ Ellerano dui vulpe quale auendo preso vno gallo et uolendolo amaza re con qualeche collorata ragione incomenzaro ad criminarlo. dicendole vna de le vulpe. Tu gallo con lo tuo canto nocturno turbe la quiete et pace delle gente che dormeno de nocte. Sentendo el gallo che le vulpe le oponeano tal ribaldaria respos se io fazo quisto con gran maturita et diligentia alla utilita delli homini. per che le resbeglio ad laborare le opere con lequale guadagnano la uita. Laltra sequito dicē do ribaldo tu si tanto scelesto che non perdoni con la tua libidine alla tua matre ne alle toi sorelle ma con quelle use como fossero stranie. El gallo con legitima defen sione resposse farelo ad utilita dello suo patrone per auere delle oue assai. per che le galline con lo suo acto deuentano assai fertile et fecunde alle oue assai le defensione delso gallo per niente uolzero intendere le vulpe. ma quillo amazato lo deuoraro. Acussi uui Delphi me amazate senza iusticia disse el Esopo che cō gran moralita et dolceza ue aio reprise et non hauite uoluto intendereme. ¶ Ancora ue uoglio dire

una altra fabula. Vno agricola stando allo casale et mai uenendo alla cita prego li soi che zello portassero per che era cupido de uederla q̃llo ligato lo carro allasinelli possero lo uechiarello sopra lo carro bene aconzo & couerto p donarele piacere et disserole mo falle andare p che loro sanno la uia dilla cita et porterãdote senza peri colo. et in dello tempo che lo uechiarello caminaua la uia della cita se mosse una tẽ pesta de uenti et de oscurita chelli poueri asinelli essero fore della strata che andaua alla cita. et condussero el uechio afflicto in loco periculoso et alto da deropare uedẽ do lo periculo della morte el uechiarello comenzo ad exclamare. O Iupiter in che cosa io o offeso la tua diuinita che me moro cussi misera mente per che io non me ho facto portare dalli caualli prestanti forti gagliardi & generosi. ma so portato sensa guida da uili et piccholi asinelli. Cossi io misero disse Esopo sono discrutia to che non da homini illustri et generosi. Ma da homini uilissimi ribaldi et schia ui sono morto. Et uenendo allo loco doue lo uoleano derropare disse. Et io o Del phi psani et scelerati eligeria de circuire tucta la Sicilia et Silla et Caribde passarel le multe et multe uolte che essere amazato da uui per inuidia et cõtumelia. Ma una sola cosa me satiffa in quisto proposito da recitarue una fabula. ¶ Lo Esoce pisce grossissimo habitatore i le fiumare grãde della magna essendo psequitato dallo sto rione per uolere schifare li continui trauagli & stimuli dello storione per fugire da vna tempesta grande fo constrecto lo Esoce allo persequito dello storione de troua rese sopra una insula in secho senza acqua el storione persequitatore dello Esoce cor rendo apresso in della medesma insula andando in secho se mori lo Esoce. Vedendo morto lo storione inimico suo che lo hauea reducto alla morte trase cussi disse. An cora che la morte me sia uicina io non mende fazo nulla stima per che o uisto mor to prima quillo che e stato causa della mia morte. Cussi doncha disse Esopo ad me la morte no me e graue considerando che io conosco che per tanta iniusticia che ha uite usata contra de me ne hauerite tale gastigatione che fin che e lo mundo sende parlara. Et essendo conducto alla morte lo Esopo & allo loco doue lo uoleano dir rupare. & nõ essendoze nulla uia della sua salute cossi disse. Io attesto vui ella patria uostra & li dei & le dee tucte quante iuro che me moro cussi iniustamente exauda no & de vui digne suplicii debiano pigliare.

DE INTERITV ESOPI CLARISSIMI FABVLATORIS.

Ortuo Esopo pestis & fames ac uehemens mentis furor delphicos comp̃
m hendit. Qua quidem super re consulti Appollinem. oraculum habuerũt.
ut manes Esopi placarent. Igitur conscientia compuncti quod Esopum in
iuste occiderant. templum sibi construxerunt. & in eius memoriam colũ
nam constituerunt. Preterea principes Grecie ac prouincie presides audita morte Esopi Delphos profecti habita diligentius inquisitione dignis suppliciis ulti sunt eos qui mortis Esopi auctores fueruut.

CLARK

A colloro non intendendo le parole dello Esopo ipso da una rupe buta
m ro ardua & cruda. & cussi miseramēte Esopo finio la sua uita. Morto Eso
po la pestilentia e la fame & uno forore de mente & de febre conprehese
li Delphii della quale pestilentia loro fero sacrificio ad Appollo aspectan
do la resposta che deuessero le osse li spiriti de Esopo placare per la offesa che le aue
ano facta. loro essendo conpunti della pena che pateano. & la conscientia remor
dendoli che aueano occiso Esopo contra de iusticia le edificaro uno templo. & in
memoria sua ze construssero vna colonna. & piu li principi de grecia & li presiden
ti della prouincia auduta la morte de Esopo andaro contra delli Delphii habuta
prima per loro diligente inquisitione della morte che le haueano donata contra ra
sone le gastiro multo bene in modo che li Delphii remasero per la morte de Esopo
bene gastigate & maximamente colloro che foro principio. mezo. et fine ad dona
rele la morte.

CLARISSIMI FABVLATORIS ESOPI VITA
FELICITER FINIT. SEQVVNTVR FABVLE.

CLARK

PROTHESIS COMPARATIVA. FABVLA.I.

VT IVVET ET PROSIT CONATVR PAGINA PRAESENS:
Dulcius arrident seria picta iocis.
Hortulus iste parit fructũ cũ flore: fauorẽ
Flos & fructus emunt: hic nitet: ille sapit.
Si fructus plus flore placet fructum lege: si flos
Plus fructu: florem: si duo: carpe duo.
Ne mihi torpentẽ sopiret inertia sensum:
In quo peruigilet mens mea mouit opus.
Vt messis precium de uili surgat agello:
Verbula sicca deus complue rore tuo.
¶ Verborum leuitas morum fert pondus honustum:
¶ Et nucleum celat arida testa bonum.

YMAGO.

Cio che alli uiuente ioue & faza utilita. lo autore Esopo se sforza
a conponere lo presente libro ad similitudine de uno muro. quale e
piu nobile essendo depinto che quello el quale e sensa pintura uole
doncha che le sequente fabule siano ad similitudine de uno iardino quale
e uestito de multi fiuri & fructi. dona alli legituri dello libro li fiuri de uo
lerele cogliere ad lor piacere & si li fructi zo e la moralita che se caua delle
fabule non le e uetato & chi li fiuri elli fructi uorra ad suo piacere sta. Di
ce adoncha lo Poeta che con grande intellecto deuese legere lo suo libro.
& acio che uenga lo prezo della scogna dello suo libro inuoca lo eterno
idio che con la rusata sua abia de aiutare lo suo intellecto.

TROPOLOGIA.

Ice questa tropologia de Esopo digna de lictere auree che soleno
d le poco parole hauereno gran sentimento grande scientia & morali
ta & una testa sicha paza & piena de uento & de fantasie nasconde
assai uirtute. Quisto significato per octimo intellecto lo Poeta lo mete
oscuro acio sia lo suo scriuere inteso.

ALLEGORIA.

Er ben che el Poeta Esopo fosse stato in el seculo nãte lo auenimẽto dello bon Ihesu redemtore della gente potese in quisto suo primo parlare reducere lo suo proposito ad la creatione dello homo quale producto da dio in la imagine & similitudine sua. lo doto della anima uiuente donandole ultra lo libero arbitrio ad possere fare bene & male donole lo iardino de quisto mũdo & subiugo tucte le cose alli soi piede da possere delli beni terreni godere & de quille dello cielo & cussi ancora lassare quilli della terra & darese alla solitudine & farese uiuo equale alli angeli & per cõsequente pigliarese li beni terreni & lassare quillo dello cielo & andare in perditione con Satanasso & soi sequace doue ineterno habita lo foco & doue e puza & grandissimi stride & guai doue non e reposo doue se biastemano idio la natura la generatione doue li peccaturi desperati & tormentati sempre sensa speranza de hauere bene dimorano.

ANAGOGE.

El certo la ultima parte delli beni terreni ogne uiuente abraza nõ pensando alla beata uita. & per ben che la morte sia certissima & presta & guardino del continuo morire delli gran maistre & homini potentissimi non e chi ue pensa ne uoglia pensare ante alla roba ogne psona & religiosi & seculari stanno apizati & con quanto loro dolore & pena siano quando parteno de quisto muudo nõ se po scriuere chi pensa che perde la dignita del papato chila reale. chi dice aime misero doue uanno li mei denare & questo aduene ad colloro che sono fora la gratia de dio auillupate in li grauissime peccati & con usure rapine extorsione tirãnia anno acquistata la roba quale alloro dispecto e necessario lassarela. & pegio che quella anima pura che la donata idio et compagnata dello suo angelo la manda insieme con el corpo alle pene eternale doue exclama Iob dicendo essere terra tenebrosa colla caligine della morte terra de miseria doue nullo ordine ma sempiterno errore & dolore dimora. Et scriuese in el euangelio essere foco eterno doue mai manchano pene simile ad le nostre pinte in uno muro & quelle uiuace & forte pero se deue studiare la criatura humana de non ze andare & essere uirtuoso & lassare li peccati elli uicii le usure. & nõ mectere tucto lo core alla roba che ne offenda el creatore & che sia uero lo mio dire uno exemplo sende po reducere ad quisto nostro proposito

nõ sono multi anni passati successo in Italia lo quale e questo secũdo intenderite.

EXEMPLVM.

L glorioso santo Antonio de Padua predicaua allo seculo la peniten
e tia allo populo & faceala & tale foro le soi manere & la sua uita che me
rita mente allo catalago de santi e anumerato. Dico aduncha che predi
cando in la uita amalo uno grande richazo che hauea facta assai roba con gran
de offensione de dio & uenẽdo la morte lasso tucto gridãdo o denare aiutateme
& cussi morio. li parente sende andaro dallo beato Antonio suplicãdolo de gra
tia che se degnasse ad uno tanto honorato homo che era passato da questa uita
fare uno sermone alle soi exequie. lo beato Antonio se excusaua nõ uolerelo fa
re per niente. allultimo puro pregato dalli homini alli quale le era uetato el dire
de nõ cussi disse vui puro uolite che io debia predicare io p̃dicaro & como serro
la su me serra necessario dire la uerita io sono contento. Sagliuto su el pergulo
el beato Antonio predico uno sermone mostrãdo le pene dello inferno & li gau
dii del paradiso & che nõ se deueno postponere per li caduchi beni de quisto mũ
do uenendo allo proposito dello morto che hauea lassato li beni eterni per li de
nare exclamando forte. O gentili homini o donne o christiani che site in quisto
mio sermone quisto corpo nõ ha el core in el corpo e sello ha lapidateme. el suo
core e alla cassa della sua casa doue sta lo suo tesoro. portateme la cassa portate
la uello comando da parte de dio & mostraroue lo suo core lo quale e uolato
da quisto corpo & eisende andato dalli denare & uenuta la cassa & quella aperta
trouaro el core dello richo peccatore che frizicaua sopre li denare & de po aper
to lo corpo nõ ze trouaro core. Lo miraculo fo de tanto stupore che posse pau
ra alli altri richi quale se donaro alla penitentia & fecero bona fine.

DE GALLO ET IASPIDE FABVLA II.

Vm rigido fodit ore fimum: dum quæritat escam:
d Dum stupet inuenta iaspide: gallus ait.
Res uili preciosa loco nitidiq; decoris
Hac in sorde manes? nil mihi messis habes.
Si tibi nunc esset qui debuit esse repertor:
Quem limus sepelit uiueret arte nitor.
Nec tibi conuenio: nec tu mihi: nec tibi prosum:
Nec mihi tu prodes: plus amo cara minus.
¶ Tu gallo stolidum: tu iaspide pulchra sophiæ
¶ Dona notes: stolido nil ualet ista seges.

APOLOGVS.

Ndando gractando uno gallo rigidamente uno monte de lutame p tro
a uare lo ſuo paſto collo pede uoltando trouo una pietra precioſiſſima &
de grande ualuta quale uiſta de ſtupore quaſi fora de ſe incomẽzo cuſſi

ad dire o preciosissima ioia nata in loco amenissimo e como stai in questa puza & loco fetente tu nō doni ad me nullo fauore nullo aiuto ne piacere al mio mā giare se qua fosse quello che fosse el uero trouatore de te ioya como te sepelesse lo fetore te teneria per arte lo loco mundissimo & de grande autorita non te so equale per nullo modo ne tu si conueniente ad me ne te fo ad te aiuto ne tu do ni ad me nulla substantia io amaria piu tosto uno acino de fracito granicello.

TROPOLOGIA.

Ignifica questa fabula cussi breue mente recitata dal Frigio Poeta che el
f gallo e denotato p lo grosso homo terreno che nō cura ne uirtu nè scien tia ne precia la sapientia ne se cura de uirtu. La pietra preciosa e la uirtu intelligentia e sapientia che amano li homini sauii prudenti & uertuosi.

ALLEGORIA.

A presente fabula demostra in specie como lo peccatore affangato alla
l roba alle delicii de quisto mundo non in altro che ad possere impire la casa fino allo tecto se affanna. como tene li denare che sono terra marza putrida despreza la uirtu la scientia lo bene uiuere & dice quillo prouerbio fasti dioso che me uale la philosophia che uoglio fare della theologia che uoglio esse re docto e sauio quisti denare mei teneno ogne scientia dicēdo chi a denare signo re e chiamato & non guardano che non sono homini quisti tali che desprezano la scientia per li beni caduche & che se teneno sauii per li denare desprezando li docti per che uno homo sauio basta ad recuperare uno mundo allo bisogno lo homo sauio ordena le cita lo homo docto prohibesse li scandali lo homo docto placa li stati fuga le guerre notrica la pace & fa de quelle cose che non ze bastari ano tucti li denari dello seculo. pero ad chi dio dona gratia hauere la scientia ac cōpagnata con la uirtu se po tenere felicissimo piu che qllo che possede la mone ta per che mai mancha la uita ad lo homo de possere mangiare & beuere p che se non po hauere del pane se trouano dellerbe che produce la terra. chi non tro ua del uino se troua della acqua quale usauano li antiqui philosophi per hauere no la philosophia lassando li tesori como cosa caduca. & deuese existimare che po del peccato dello primo nostro parente uenero queste sete delloro & de trabal lare fino alla morte per mantenere la uita como innante non era necessario per che la creatura hauea tre priuilegii che le hauea donate idio. hauea la impassibili ta. la secunda de tranquilita. la terza de immortalita. Donde santo Isidero in una sua auctorita dice che se lo homo in el paradiso terreste hauesse innocente mente campato lo foco non lo potea brusare ne lacqua anegare ne la potentia

dello aere affocare ne nulla cosa che noce alli mortali se haueria facto inpazo & santo Agustino allo medesmo proposito dice che non haueria habuta ne fame ne sete ne nulla infirmita ne coltello o altra pena le haueria nociuto ma sempre sano & iouene & sensa sete de amare lo granello fracito como lo gallo zoe loro & lassare la pietra preciosa che e la uirtu che ne porta al celo & fanne equale alli angeli & trouando la uera sapientia che e lo redemtore della humana gente assi migliato alla pietra preciosissima & che sia uero echo lo exemplo.

CONFIRMATIO CVM EXEMPLO.

Frosina nobilissima figliola de Pannuncio Alexandrino citatino de uir
e tu richeza trapassante laltri. uedendose morta la matre fo da Pannōcio
da multi recercata in matrimonio & allultimo da uno che non possea
dire de no & ad quello maritara ne uenne alla casa ad notificare alla doncella lo matrimonio quale sentendo la uirginella douere perdere la sua uirginita per le uane pompe dello mūdo deliberata essere allo numero de uirgine & seruire idio creatore de tucte le cose. conoscendo lo patre essere deuotissimo de uno uenerabi le monasterio doue era una grande copia de boni religiosi che adio serueano & essere la festa in la quale Pannuncio patre de ipsa solea stare tre di allo monaste rio conuitato dallo abbate secreta mente mandato per dui delli religiosi dello di cto monasterio & dalloro bene amaistrata sopra la sua interrogatione & deside rio hauea de seruire ad dio se fe da uno delloro tondere li soi capilli & mando le uia & lei in habito de homo ne ando alla ecclesia de monaci fora la terra doue era lo patre conuitato & cussi como doncella fe demandare dello abbate quale uenuto dallui le. disse como era uno doncello dello Imperatore Theodosio & inspirato da dio uolea intrare in la religione & seruire dio pregādo lo abbate de gratia lo deuesse receptare allo seruicio de dio & mostrato uno sacco de fiorini. quillo presento allo abbate dicendole che pigliasse quille & per auentura piacen do ad dio ne porria hauere lo monasterio delle soi faculta piu grande copia fo dallo abbate receptato & uistito dello habito de monaci & in tale modo demo raua in grande santita. Lo pouero patre tornando po la festa alla casa & demā dando della figliola & non trouandola se fo doloroso non e de domandarene. gridando figliola mia Efrosina figliola mia doue si andata o misero uechio de che non mori piangea forte & saturo del piangere como homo insensato anda ua cercādo le naue & case & la casa dello sposo ne per multi tempi possendo sen tire noua della santina se morea de dolore. andato allo monasterio doue era la sua figliola non conosciuta narraua la sua pena pregando lo abbate & frate del lo monasterio douessero pregare idio per la reuelatione della sua figliola quale hauea perduta se era morta o uiua o che de lei fosse & cussi li frati ieunando tre

di fero oratione adio per lo uechio patre . dallaltro lato Efrosina dicto Ismaral do pregaua incessante mente dio che non deuesse inpaczare la sua penitentia ne donare reuelatione dello suo stato ante farela morire in quello feruore & stato de innocentia & uirginita. Era questa Efrosina de tanta belleza che donaua scan dalo ad monachi. & fo constrecta per lo abbate cō uno agabito religiosissimo stare in loco apartato ad lo monasterio doue fe grandissima abstinentia . & po multi tempi perseuerādo Pannūcio allo monasterio & essendo la fama de Isma raldo nome de pietra preciosa che cussi se chiamaua & era Efrosina de santita fo rimandato ad raionare con le quale le offerse farele uidere nante la morte la sua figliola sende ando contentissimo Pannūcio. & po multi tempi uenēdo Pannū cio & uedendo Ismaraldo uenire alla morte le disse de dolce figliolo io nō uedo la mia figliola & perdo te la uirginella con la sua sapientia hauēdo uento lo gal lo zo e lo mundo disse Pannūcio nō te partire che io te farro uidere la to figlio la. po delli tre di uenendo lo ultimo punto disse Efrosina io so la tua figliola & tu si lo mio patre non fare ad homini tocchare lo corpo mio . & cussi trapasso dalla presente uita fe de innumerabili miraculi & lo patre remanio al monaste rio lacrimoso & cussi la sapientia che trouo Efrosina fe abandonare lo seculo . guadagnare la anima andarende urginiella con bona fama & in grande feruore reducere lo patre che con grande feruore uistitose lo abito de monachi. po la sua morte fe miraculi assai & ando in uita eterna.

DE LVPO ET AGNO FABVLA III.

St lupus: est agnus: sitit hic: sitit ille: fluentum
e Limite non uno quærit utercq; siti.
In summo bibit amne lupus: bibit agnus in imo:
Hunc timor impugnat uerba mouente lupo.
Rupisti potumcq; mihi riuocq; decorem:
Agnus utruncq; negat: se ratione tuens.
Nec tibi nec riuo nocui: nam prona supinum
Nescit iter: nec adhuc unda nitore caret.
Sic iterum tonat ore lupus: mihi damna minaris?
Non minor agnus ait: cui lupus: immo facis.
Fecit idem pater ante tuus sex mensibus actis:
Cum bene patrizes crimine patris obi.
Agnus ad hæc: tanto non uixi tempore: prædo
Sic tonat: an loqueris furcifer? huncq; uorat.
¶ Sic nocet innocuo nocuus: causamcq; nocendi
¶ Inuenit: hi regnant qualibet urbe lupi.

APOLOGVS.

D uno prato magna lo lupo magna lo agnello luno & laltro hanno se
a te & uanno ad una fontana ad beuere ma non in uno limitare lo agnel
lo basso allo lupo & lo lupo beue alto. in qsto disse el lupo allo agnello

tu me ai rupto lo beuere mio & la chiarecza della acqua. lo agnello luno & lal tro negaua zo e de hauere guasto lo beuere al lupo & turbata la acqua dicendo le la ragione del stare ad basso & lacqua correre ad basso & darele ad ipso lo turbido e nō al lupo. & non dare al fiume inpazo ne al lupo. el lupo sequito tu me menazi o agnello. respossele io non te menazo. disse el lupo tu me menazi & ia sono secte mise me menazo to patre & io me uendicaro sopra de te & mori sopra de zio o latro. disse lo agnello io non ho tanto tempo como dice como parli tu cussi parli disse el lupo & ando & deuorolo.

TROPOLOGIA.

Obilissima significatione e questa ascoltala ogne mortale per guardare
n se da falsi lupi dice che el lupo amazo colle dicte parole lo agnello cossi
noceno alli innocente li homini tristi & praui & sono in ogne cita de quisti lupi.

ALLEGORIA.

En se po exclamare ben se po gridare essere in le cita tāti lupi rapaci che
b le pouere pecore fino alle osse deuorano quanta arena al mare & stelle el
cielo nō lassando alli poueri fino allo spirito. or inpresonandoli or incarendoli le uictuaglie or consumandoli colle usure. or facendo delle altre cose che me sono insute de mente & pare che non sia persona ueruna chenze pense. O regiturі della terra che site obligati alli populi uostri alla iusticia alla pace alla fertilita desradicate quisti maluasi lupi che anno piu fame da po che anno robate le pecorelle che dio ue a donate in custodia che non anno quando anno robate & mai se saciano & sempre alli pouerecti innudi morti de fame sensa nullo auxilio & como ho dicto non ue e custodia ueruna che li lupi sempᵖ usurpano & stanno con uno proposito luno dice el tale a piu intrata de me lassame aiutare per fas & nephas che ne abia piu delloro & cussi ne ua ogne cosa a foco & fiāma del certo e cosa da douerene hauere pieta & dare dentro ad quisti lupi cō forte cani & exterminarele dallo seculo acio che se possa uiuere & possano crescere li armenti delli figliolini & siano populose le cita. Essendo duncha piene de gente le cita e grande utilita & li citatini pieni de uirtu sapientia & delle arte assai. & in tale modo triunphano le cita in fertilita & piacere collo timore de dio & honore delli principi regitori delli populi pascendole con lo riuo della iusticia & della sua clementia stando in maiore quiete & pace essereno socto lo bono Re che alla bona lege della republica & guardati da praui & peruersi homini e necessario hauere li ochi aperti de non farele deuorare da quilli. & echo lo exemplo allo nostro proposito.

EXEMPLARIS CONFIRMATIO.

O Illuſtro ſer Iohanne Carazulo fo caualiere ſapientiſſimo & doctiſſi
l mo tanto in delle lictere legale quanto de humanita fo in delle arme mul
to ſtrenuo & Granſeneſcalco del regno de Sicilia che fin che lui uiſſe ten
ne in pace quiſto regno de Sicilia allo tempo de Iohanna ſecunda ſorella dello
Re Lanzalao figliolo de Re Carlo terzo. quiſto ſer Iohanne hauea uno ſuo cā
cellero chiamato Iacobo de Burraſe. quale conoſcendo lo populo Napolitano
triumphare in pace fertilita & iuſticia & uedendo la uictuaglia eſſere in minore
prezo che non erano li ſacchi credendoſe compiacere allo ſuo ſignore che hauea
delli grani aſſai. auendo contractato con li Ienuiſe mercante ad uno grande pre
zo piu che non ualeano alla iornata li grani alla terra andato da lo gran Sene
ſcalco ſuo ſignore le ſignifico la grande utilita che poſſea conſequire delli grani
al quale lo nobiliſſimo ſignore diſſe al ſuo cancellero. do uile ribaldo como tu
ai tanta audacia uenire da me ad uolere incarire la uictuaglia alle mei cōpatriote
ia ueneme uolunta darete la morte. de uande preſto & piglia lo grano & fande
bono mercato. megliore me e ſenſa denare fare ſtare in graſſa lo regno che io ri
cho fare morire li citatini & regniculi mei comenſali & cuſſi guardate li poueri
della fame non uolze alli ſoi pecore inmeſcare li lupi deuoranni de ſinpliciſſime
pecore comiſſe & arecomandati ad iuſtiſſimi principi da dio.

DE MVRE RANA ET MILVO. FABVLA IIII.

Vris iter rumpente lacu uenit obuia muri
m Rana loquax: & opem pacta nocere cupit.
¶ Omne genus peſtis ſuperat mens diſſona uerbis:
¶ Cum ſentes animi florida lingua polit.
Rana ſibi filo murem confœderat: audet
Nectere fune pedem: rumpere fraude fidem.
Pes coit ergo pedi: ſed mens a mente recedit.
Ecce natant: trahitur ille: ſed illa trahit.
Mergitur ut ſecum murem demergat: amico
Naufragium faciens naufragat ipſa fides.
Rana ſtudet mergi: ſed mus emergit: & obſtat
Naufragio: uires ſuggerit ipſe timor.
Miluus adeſt: miſerumq; truci rapit ungue duellum.
Hic iacet: ambo iacent: uiſcera rupta fluunt.
¶ Sic pereant qui ſe prodeſſe fatentur & obſunt:
¶ Diſcat in auctorem pœna redire ſuum.

APOLOGVS.

Aminando per una uia el topo uno laco de acqua le interrope la uia. la
c rana loquace le uenne dauante promectendole aiuto & hauea lo core fal
so ad nocerele tucte le generatione de pestilentia passa la mente contraria

delle parole quãdo la lengua polita falſa dello core moue li animi altrui mecte la rana lo filo allo pede del ſorice & cuſſi ſel mecte ad ipſa & pẽſaua amazarelo cõ la ſua mẽte meſeroſe in fiume ad natare era portato lo ſorice & la rana lo portaua & ſomozandoſe ſocte la acqua penſaua negare lo ſuo amico allo quale hauea rocta la fede ſtudiaſſe la ranuchia fare negare lo ſorece ma lo ſorece ſe deſẽdea & ſtaua de ſopra defendendoſe per non morire ne p fare naufragio de ſe anegando ſe ma lo timore della morte leuaua le forze allo ſorece uedendo queſta bactaglia lo nibio ne uiene baſſo & ſille piglia & portaglie & ronpe le uiſſere ad tucte dui & cuſſi le deuoro.

TROPOLOGIA.

d Ice Eſopo ad queſta fabula o dio fa perire tucte quelle perſone che confeſſano de fare aiuto ad altri & fannole male recapitare & che inparano douere tornare la pena ad quillo che circa de fare male ad altri.

ALLEGORIA.

a A queſta peſtilentia per lo ſeculo p la richeza della terra quale tre uolte innomino el propheta dicẽdo lo homo eſſere nato de terra uiuere de terra & morto andare alla terra & coſtoro che anno p̃uaricata la carita negata la fede nõ hauendo ſperãza allo paradiſo ſocte ſpecie de fede uſano tradimẽte alli afflicti. promectẽdo allore la ıtalita & de po tradendole le fanno morire allo ſpitale & loro uanno in male uiagio con tucta la loro roba. & ſono caſtigati dalli loro ſignori & beſognali laſſare con grande loro intereſſo. & ſono exterminati dallo ſeculo & quiſto uenne per diuino iudicio de dio. che como nõ per mecte dio nullo bene irremunerato cuſſi non laſſa nullo male impunito. & echo lo exemplo ad quiſti di ſucceſſo in le parte ultramontane.

CONFIRMATIO.

l Adiſlao Re de Boemia Sereniſſimo & iuſtiſſimo & Illuſtriſſimo como e notorio ha quaſi delle dui parte dello ſuo regno heretici che tengono certe loro coſe fora della ſede apoſtolica quiſti heretici praui homini in della cita de Praga doue dimoraua lo dicto Re. andato ſenſa nulla uergognia uno di intraro in due uenerãde eccleſie de ſacerdoti fideliſſime & quelle ſpogliaro de tucte le ioye & reliquie & amazaro delli ſacerdote della eccleſia fando de terribili ſcandali lo Re non poſſendo remediare alla terra per che li erano piu forte & unite tucte in uno con grande tumulto ad fare male grande li heretici

che nō era ipſo ſende partio da quella cita & de po multi iorni quiſti falſi emuli della Romana eccleſia pentiti de q̄llo haueano facto ſende andaro ad lo Re pregādolo ſe doueſſe tornare alla cita & loro ſerriano fideliſſimi. lo Re reſpoſſe eſſere contento ſe reſtituiſſeno le coſe ſacre ad quelle eccleſie doue le haueano leuati. per che erano ſacre & reliquie ſante doue ſta tucta la noſtra fede & p la oratione delli dicti ſanti ſe regea lo ſuo ſtato & alloro deueria baſtare che eſſendono loro como ſono emuli de ſanta eccleſia & non ſeruante li antiqui ſtatuti delli p̄deceſſori cō i falſi inganni de Iohāne huſſi q̄le alloro falſa mente p̄dicaua tāte nephande coſe contra la ſanta eccleſia fo in el cōſiglio de Conſtancia reprobato da uno ſuo diſcipulo el quale articulo per articulo de ſua hereſia cōfundea in modo che lo dicto Iohāne inuentore della hereſia diſſe. o tu ſi el diabolo o ſi el mio diſcipulo & datoſe per uinto ſe poſſe in mano de ſanta eccleſia fo per iuſticia cōdenato allo foco & fole facta gratia non deuere morire ſe ritornaſſe in Boemia ad p̄dicare la uera fede & reprobare li ſoi dicte quale nō uolze fare & andando allo foco gridaua. Iheſus xp̄us noſtra ſalus quā reclamat omnis malus dedit in ſui memoriā nobis in panis hoſtiā & cuſſi bruſato portato in Boemia le cenere creſcete la hereſia lamentandoſe lo Re delloro haueren facto tale ſcandalo. reſpoſſero eſſerono contēti & cuſſi torno lo Re & de po multi iorni pigliati li beni delle eccleſie & reliquie ſacre enſio fore la cita accompagniati da principali heretici de quella terra & cuſſi p ordene dello Re ordinato uno homo che diſſe ſignore hauimo aſſai animali ſaluagi alle rete nō aſpectamo altro ſe nō che con uoſtra māno le donate la morte. El Re diſſe andamo & cuſſi li heretici ſignuri lieti andaro cō lo Re doue caminati dui migli fe ligare quilli heretici che haueano facto ſcandalo alla eccleſia de dio & ſeco le porto como lo nibio la rana. & ſtimaſe facta delloro iuſticia che ad loro exterminio ad altri ſerra exemplo perpetuo non eſſere fraudulenti dello core e dolce alla boccha.

DE CANE ET OVE FABVLA V.

N cauſam canis urget ouem: ſedet arbiter: audit.
i Reddat ouis panem vult canis: illa negat.
Pro cane ſtat miluus: ſtat vultur: ſtat lupus: inſtant
Panem quem pepigit reddere reddat ouis.
Reddere non debet: nec reddere iure tenetur:
Et tamen ut reddat arbiter inſtat oui.
Ergo ſuum (licet obſtet hiems) præuendit amictum:
Et boream patitur uellere nuda ſuo.
¶ Sæpe fidem falſo mendicat inertia teſte:
¶ Sæpe dolet pietas criminis arte capi.

APOLOGVS.

L cane dauante uno arbrito ouero iudice hauea chiamata la pecora do
e uesse renderele el pane ad essa per lui prestato quale uolea & la pecora lo
negaua. lo iudice uolea le testimonie. Comparsero per el cane tre falsi

testimonii lo lupo lo vullturo & lo nibio quale cōfessano essere lo uero cio chel cane domandaua fo donata sentētia douesse la piecora restituire lo pane promeso al lupo quale non deuea rendere de raione ne lo permectea la raione. & la sententia dello arbitro la condennaua fo necessario alla pouera piecora uendere la sua lana & in tempo de uerno moriresse de fredo.

TROPOLOGIA.

d Ice el significato de questa fabula che per falsi testimonii multe uolte stanascusta la uerita & la pieta sole essere multe uolte pigliata per arte & dolerese de essere cussi tractata.

EXCLAMATIO ALLEGORICA.

o Detestanda falsita o falsi testimonii che incomenzando dalla passione de christo fo ipso redemtore nostro Ihesu da falsi testimonii accusato como Luca Iohanne Marcho Matheo testificano alla passione della morte de christo dicendo tre falsi testimonii se leuaro contra Ihesu xpo & se contra lo redemtore de la gente quisti falsi testimonii se leuaro como non se leuarando contra delli poueri ad instantia de rabiosi cani quali sitibundi della substātia dello proximo pouero stando dello continuo ansiati ad tormentarele or leuandole le case or le possessione or li figlioli lassandole morire de fame fredo & fare le trouare morti per campi & de emendare nullo cerca la uia nō ue uoleno predicaturi nō confessuri como sono incanati tucti uanno ad fare ad poueri lo peio possono & trouano ad lo loro proposito cōtra delli afflicti tanti falsi testimonii che e fora de mesura & quisti homini richi auendo della roba trouano assai che recitano la lectione delloro falsita alloro modo & allo ultimo dio uede la uerita & eccho lo exemplo.

CONFIRMATIO CVM EXEMPLO.

e Sendo lo Re Ruberto allo solio dello suo stato ebe de multi figlioli tra li quale ne ebe uno primogenito chiamato Carolo quisto era Ducha de Calabria era uicario del patre & ministraua la iusticia ad ogne persona in modo che poco lupi in quillo tempo se trouauano. ma puro el mundo che sempre ebe delli mali homini uende era uno el quale se quello sequita. ¶ Ellera una uidua quale hauea una sua bellissima & fertili possessione & nō hauea altro & con questa sua possessione donaua la uita ad se & ad soi figlioli & como pouera se passaua la uita sua. Aduenne che uno grande fauorito del patre che hauea

unaltra possessione uicino quella che non era ne si bella ne si bona como quella della uidua innamorato della possessione la fe per boni amice cercare alla uidua in uendita. la pouera donna che hauea lo substentamento da quella denego in modo che lo signore fauorito era quasi desperato et deliberato hauere la possessione o morire tanto ne staua perduto. ordeno in Napoli cita nobilissima con uno suo notaro et iudice et testimonii falsissimi de fare como se la donna hauesse uenduta la possessione et cussi fe lo instrumento et intro in possessione della massaria et dallaltra banda ordeno che se andasse per parlare allo Ducha che le fosse impedita la audientia. El uillano coltiuatore della possessione uenne alla donna dicendole o madamma et como lo hauite facto de uendere questa possessione nostra. quale disse la donna. la uostra disse el uillano. dio lo auerta che mai io la habia uenduta chi la aue comparata disse al uillano la donna resposse el uillano el tale nominando el fauorito. la uidua se posse ad piangere pensando ad tale tradimento et como fo satura de piangere andatene da uno amico dello marito per consiglio con una supplicatione non fo possibile potessela allo Ducha p̃sentare. per li impedimenti grande che hauea secundo de sopra e dicto in tanto che la uidua era desperata et piu che de uera necessita per uiuere hauea una gran parte de soi beni uendute la pouerecta desperata de mai piu reauere la sua possessione era tanto extinuata & macerata che era apresso allo morire. Et stando in questi mali termini la fortuna le aperse la uia alla sua salute che lo Ducha fo cõuitato alla sacrare de una reuerenda donna dello monasterio de santa Patricia della quale la abbatessa era per stretto parentato cõiunta con la uidua & sapea tucta la sua pena & auisata se uolea parlare allo Ducha. che con la suplicatione tacitamente alla sua camera uenesse che hauerele audientia & cussi fo sequito. Facta la festa & uolendose partire lo Ducha la abbatessa con belle parole condusse lo Ducha doue era la uidua solo quale narratale tucta la sua pena & datala la suplicatione fo in tale modo cõfortata che disse allo Ducha la uidua. Signore ad me me pare hauere la mia possessione & partito lo Ducha dello monasterio sotte specie de andare ad caza se condusse alla possessione del fauorito laudandola assai. & lui dicendoli hauerela de frisco comparata & che per lo auenire la farria megliore. & uolendo intendere lo prezo lo Ducha & dictole per lo fauorito. lo Ducha disse de mostrame lo instrumento & con debito modo reabutolo piglio lo nome del notario iodice & testimonio & quelle facte uenire nante de se & examinate seperate trouo la uerita fe leuare la testa allo notario tagliare le mane al iudice & testimonii & rendere la possessione alla dõna cõ li interesse & con gran uergognia de quello lupo fauorito.

DE CANE GERENTE CARNEM IN ORE. FABVLA VI.

At canis ore gerit carnem: caro porrigit umbram.
n Vmbra cohæret aquis: has canis urget aquas.
Spem carnis plus carne cupit: plus fœnore ſignum.
Fœnoris os aperit: ſic caro ſpeſq; perit.
¶ Non igitur debent pro uanis certa relinqui.
¶ Non ſua ſi quis auet: mox caret ipſe ſuis.

p Ortaua el cane la carne ia depredata in la boccha desideruso de quella prendere el pasto & caminando con ueloce passo sopra de una acqua chiarissima doue lui & semedesimo guardo colla carne quale parea de maiore grosseza & inuidioso & non contento dello suo cibo ne conoscendo la propria effigie per la sua bestialitate uolendo lo conpagno depredare & conoscendo no hauere altre arme che li denti lassaua la carne uera per hauere quella non era ne sua ne uera per lo moto della caduca carne turbata lacqua ne carne uede piu & remasto doloroso se trouo sensa cibo & speranza de hauerne.

TROPOLOGIA.

u Ole la fabula nullo uiuente deue lassare le cose certe ne mecterese ad perico lo per hauere quello non sono certe che multe uolte & quasi sempre non se aueno le incerte & remanese priuato delle proprie & certe.

ANAGOGE.

o Peccatore che alo fango della miseria hai posto tucto lo to core per hauere ad subiugare li altrui paise & recipire tributo doue non hauiste mai iurisdictione effundendo lo christiano sangue uiolando le uergene corrũpendo le caste matrone. mectendo ad foco & ad ferro lo mundo. Guarda et pensa de quisto fragele mundo li beni nõ esserono se no umbra et somno. et la morte presta uiene et leuate el bene quale tanto tempo hai stentato ad acquistare cõ mectendose de innumerabili peccati offendendo el tuo creatore et damnando la anima tua quale e de ualore magiore che centomilia mundi. Se cussi sarra licito dire et de po remanendo tal boni ad quilli che tu hauiste in odio. et uorristi in la uita tua fossero in exilio ia mille anni et che sie uero vno piccholo exemplo a di nostri ia sequito ne rende testimonio della uerita.

CONFIRMATIO CVM EXEMPLO.

e L nostro pastore Sixto quarto rectore delo pastore Pietro ebe uno ne pote de animo et astucia singularissimo quale in li soi facti fo grande in lo seculo et singulare. Custui era non poco emulo ad uno altro cardinale chiamato Viucula Petri et lui ad ipso in modo che per essere al pastore ogne uno delloro piu uicino et esserono in maiore fauore quasi che non se parlauano Facea quisto cardinale in Roma uicino al monasterio de sancto apostolo ordene de minuri uno palatio de mirabile sumptuosita et de supbia grande de mura et forte turri. Venne la morte et passato dalla presente uita uenne el palazo ad

Vincula petri. donde lui non haueria mai permisso farelo habitare. Cussi passo la uana speranza sua per nõ esserono stabili li beni mundani. Colloro che se fida no alla roba le interuene quello che lo uechione Augustino scriuere che lo richa zo uiuendo se dismentica de dio. morendo dio se dismentita de lui. Donne Loi se de durazo secũdo genito de Carlo secũdo conoscendo essere si caduchi li beni mundani se dono allo spirito & era reputato macto per la quale poco mentione che facea de se allo testamento. Carlo secundo Re de Sicilia la fe herede Ro berto. & stando quisto Loyse in casa de Roberto suo fratello sempre ne andaua alla cucina & tucte le carne che possea pigliare & altre cose da mangiare quelle destribuea ad poueri in modo che la casa dello Re ne patea disaso doue el coco conoscendo lo defecto della fameglia in nõ hauere da mangiare & piu uolte aue re guardato Loise fratello dello Re hauere in el seno portata la carne ad poueri andato dal Re cussi disse. O serenissimo principe io non basto donare da mãgia re alla tua fameglia per che lo tuo fratello me roba la carne. & quella in el seno porta doue le piace. Lo Re turbato e uergognioso uolze la uerita del facto intẽ dere. Et la matina del mese de Ienaro allora che lo fratello daua la lemosina lo scronto colla carne allo seno allo quale disse che cosa e questa le resposse el fratel lo sono rose. de mostrale disse el Re mostrole como se fosse el mese de magio le rose che la carne deuento rose per diuino mistero. Et cussi per non essere stabili li beni mundani ne ando al monasterio. Tristo chi alli beni falsi mundani mecte la sperãza p che czella pde & ua al diauolo. El doctissimo Ieronimo in una sua auctorita dice: Illo e impossibile & forte una creatura lactata in li piaceri de lo se culo habandonata alle pompe alle delicii triomphante delle cose terrene che pos sa uenire alla beatitudine dello celo. & qua inpirise lo uentre dallaltro seculo la mente & essere in quisto & laltro mundo glorioso. Per tanto deuenose lassare li peccati & essere integro al mundo & pieno de carita acio che la uera speranza de lo paradiso habiamo firmamente ad possidere.

DE LEONE OVE CAPRA ET IVVENCA FABVLA. VII.

T ratione pari fortunæ munera sumant:
u Sumunt fœdus ouis capra iuuenca leo.
Ceruus adest ceruum rapiunt: leo sic ait: hæres
Primæ partis ero: nam mihi primus honor.
Et mihi defendit partem uis prima secundam.
Et mihi dat maior tercia iura labor:
Et pars quarta meum nisi sit mea rumpet amorem.
Publica solus habet fortior: ima premens.
¶ Ne fortem societ fragilis vult fabula præsens:
¶ Nam fragili fidus nesciet esse potens.

APOLOGVS.

O fermato contracto de conpagnia tra lo Leone Capra Pecora & Iencha
f deuereno andare ad resico de fortuna insiemi & pigliarese equalmente lo
bene che denante alloro uenesse. Essendoli ppicia la loro sorte. Ebero guar
dato uno grande ceruo quale subito pigliarolo & amazarolo . el leone ne se

quatro equali & iuste parte ad capillo q̃le partite & poste vna p vna in loco di uiso la iencarella pecora & capra expectauano ogne vna deloro hauere la pro pria parte como cantaua la conpagnia. & ia se erano quasi admanite ad uo lerese ogne una delloro pigliarsela. In quisto el leone incomenzo ad parlare con pagni & fratelli vui non hauite da fare in questa preda. intendate la ragione que sta parte prima el la mia como Re & signore delli animali & per ragione & de uere deue essere mio el primo honore. Laltra zo e la secunda per essere piu gal liardo & hauere maiore forze de vui me deue essere donata & uogliola la ragio ne deli mei fatiche per essere stato ad trabagliare con vui altri me da la terza par te. Voglio duncha la quarta per amore & amicicia & chi contradirra me sarra inimico. Et cussi parterose la iouenca capra & pecora el leone solo se pascio della preda.

TROPOLOGIA.

Per amaistramento la fabula che mai lo homo debile se deue accostare
e ad fare conpagnia con lo homo potente.

ALLEGORIA.

m Orale doctrina ne demostra la fiorita fabula delli ciechi homini che dam nano la anima propria se sforzano accostarese con li gran maistri & per hauereno guadagni & impirese delle richecze non se curano chel proximo & la patria & tucto lo mundo ne uada ad focho & quando sono bene pieni de roba & de peccati credendose triumphare & uene la morte. El potente ademanda el conto della conpagnia alla herede & dice essere ingannato & piglia quanto tene o per megliore dire in la sua uita le oppone el peccauisti & cossi expoliato lo ssa oriste & lassalo morire alo hospitale & questo aduene per uolere altri opprimere & farese grande & fallili de po el pensiero.

DE FEMINA NVBENTE FVRI FABVLA. VIII.

Emina dum nubit furi: uicinia gaudet.
f Vir bonus & prudens talia uerba mouet:
Sol pepigit sponsam: Iouis aures terra querelis
Perculit: et causam cur foret ægra tulit.
Sole necor solo: quid erit si creuerit alter?
Quid patiar? quid eget tanta caloris hiems?
¶ His prohibet sermo lætum præbere fauorem
¶ Qui mala fecerunt: uel mala facta parant.

APOLOGVS.

Sſendo maritata vna donna ad uno latro tucto el ſuo uicinato ballãdo
e & triũphando monſtraua ſigno de grande leticia alle nocze & in tal triũ
pho cõparendo uno ſauio & homo prudente & coſtumato aſſai coſſi in
nelle nocze incomẽzo ad parlare. O turba triũphante intendete che ſucceſe una

uolta el sole piglio una mogliere & uenēdo alla terra tal noticia como era collocato in matrimonio el sole ingenochiato denante ad dio cussi incomēzo ad supplicare. O eterno dio defensore de tucte le cose dominatore delo seculo & iusto iudice como porro io uiuere p lo aduenire se lo matrimonio del sole uene ad generare figlolo & fanno uno altro sole che essendo como e uno me brusa tucto como resistero essendo piu sole che ipso & ad che faria prode allo uento tanto calore prouide io tende p̄go & cussi se tacque.

TROPOLOGIA.

On se deue fauorire el gattiuo p che chi lo fauoriste alla fine conuene lui
n malearriuare. Et pero se uole soccorrere alli abisogni ad chi ha ragione ne
per speranza de emendatione fauorire li captiui como loro natura sia sempre fare delo male & non posserenose mai restare de operare el male.

ALLEGORIA.

Vanto sia graue pericolo fauorire li homini captiui nō basta ne carta ne
q inchiostro ad scriuerlo. Et ogie al mundo e una costellatione che nō sono
fauorite se nō li ribaldi che nō existimano uergognia che solo che possano triūphare mādano ogne cosa ad burdello. quisti cotali sono reputati nobili sauii & costumati. O maledicta sorte doue sono quelle uirtu che sone scripte in Laercio cōpositore della uita de philosophi quale recita nō altro che uirtu scientia & moralitate circarono li principi passati & ad inuidia operauano cose grande chi ad fare triūphare in iusticia la republica ogie p lo contrario so guaste tucte le republiche & quelle che ne anno lo nome de regere p comone bene. le cita chiamate comonita sono piene de tante anbitione che dui o tre se la deuorano & tirāni zano li afflicti & quilli socte specie de ampliare loro stati oprimeno & leuanole la substantia & cussi la fede de xp̄o data ad Pietro uene ad periculare. & pero se deueno extirpare dal seculo li captiui homini & mai fauorirele et che sia uero lo exēplo sequente ne da testimonio.

EXEMPLVM.

Orname ad memoria uno exemplo digno al proposito et de recitarlo.
t Venendo uno antiquo et uirtuoso homo quale hauendo solo uno figlio
lo al quale lasso tucta la sua richissima heredita: et uenendo al punto de lo morire chiamato ad se el figliolo cussi disse. Ad me o carissimo unigenito no e necessario fare alcuno testamento como po la morte mia nō hai nullo conpetitore alli toi beni solo me e caro per p̄seruarte in bene donarte uno amaistramēto el quale fandolo ad me pace et ad te utile farrai. Guarda figliolo mio mai alla

tua donna dire el tuo core. ne ad loco doue sia eohadunatione de gente non habitare. ne fare doni al tuo signore. ne ad latro succurrere alla sua iusticia & morte. Et cussi se tacque et passo dalla presente uita. El figliolo per piu tempi si uisse con la regula del bono patre allultimo tentato de mala tentatione uolze fare experientia del cōtrario & pigliata la casa allo loco prohibitole & facte doni al Re suo signore. Vno iorno uidendo uno latro andare alla morte de gratia lo ademandao allo suo signore & folle facta la gratia. In questo perdendo uno falcone el principe ipso lo piglio & tenelo in nascosto & in bono gouerno. & facto lo bāno ad pena de la uita chi el falcone tenesse el reuelasse. Et nō curandose de quello Pigliao uno nibio el bono homo amazo dicendo alla sua donna essere el falcone de suo signore. Et po certi iorni per certa friuola causa quella bactēdo se fe alla finestra accusando el marito che hauea mangiato & morto el falcone del suo signore la gente che adunata era de intorno la casa doue sempre ce erano cōgregate odendo quello si fero uenire alle orechie del signore quello haueano sentito dalla donna quale pigliaro in furia & condemnato alla morte per la sua uirtu nullo se uolea trouare ad essere ministro de tal officio & facto per lo Re el bāno & ꝓmesa moneta alo executore dela iusticia. Quillo che era per lui liberato lo uolea dare la morte & fannose uicino aspectaua q̄llo exequire. Et essendo la cosa in ordine cussi el gentile homo parlo. Signore per uolere andare experimentando li precepti del morto mio patre e sequito fino qua quello se uede. io ho el falcone uiuo quale ho guardato & quisto latro che io liberai me uole dare la morte. & non ualsero li doni facti ad uostra maiesta & reueuello la mia donna & fo inteso uicino allo loco oue le gente conueneano. dissime figliolo ne ad loco oue sono gente habitare che sia theatro o segio. ne fare dono allo tuo signore ne reuelare el tuo secreto alla tua donna. ne adiutare lo latro che ua alla iusticia quello intendendo el Re pigliato lo suo aucello lo libero & comendo la uita & regula del uechio patre.

DE LVPO ET GRVE FABVLA. VIIII.

Rta lupum cruciat uia gutturis: osse retento.
a Mendicat medicam (multa daturus) opem.
Grus promissa petit: de faucibus osse reuulso.
Cui lupus: an uiuis munere tuta meo?
Nonne tuum potui morsu præcidere collum?
Ergo tibi munus sit tua uita meum
¶ Nil prodest prodesse malis: mens praua malorum
¶ Immemor accepti non timet esse boni.

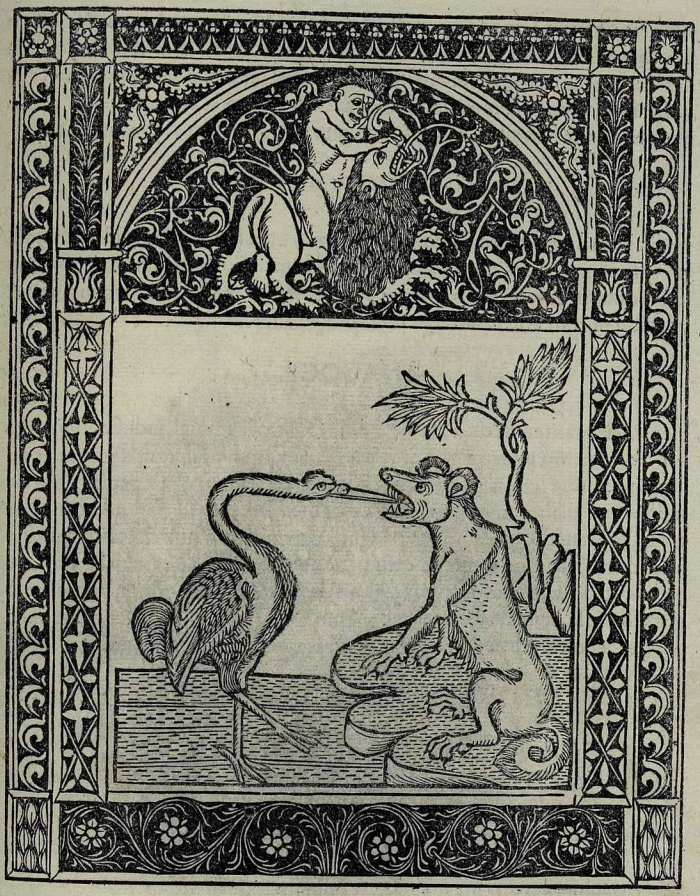

APOLOGVS.

Ndaua el lupo p la ſtrata domandando adiuto p che uno oſſo le era ficha
a to in la gula. & quello ne fore ne dentro el corpo potea mãdare & cuſſi ra
maricãdoſe era ad preſſo al morire uẽne la grua q̃le intẽdendo el male del
lupo ſe mõſtraua pietoſa al q̃le el lupo parlo. O grua aiutame collo tuo beccho

& io te remunero se me adiuti mosso dale parole delo lupo el grue apertale la boccha colla brancha piglio con lo beccho losso & lasso sano el lupo . quale li berato. el grue demãdaua el merito dela salute. el lupo respose amico mio basta te che io poti tronchare el capo tuo quando lo ebe in la boccha & sailo non lo fice per che me liberasti. la uita ad te donata sia per merito della mia salute.

TROPOLOGIA.

Er lo Lupo denotase lo homo maligno qual mai rende guiderdone deli
p seruicii receputi. & guardase lo homo de nõ fare seruicii alli homini ingrati
doue ne e tracto nouamẽte tra vulgari vno ꝓuerbio ad homo ingrato & ad caulo fioruto zocche senze fa tucto nce perduto.

ANAGOGE.

A ingratitudine desecchatrice de la fonte celeste qual indusse lunigenito
l delo eterno patre ad pigliare carne humana per la salute dela gẽte fa la mi
sericordia stare a desaio. & per la uilita deli homini quale per la robba del mũdo luno allaltro sono emuli & inuidiosi. reducono la ingratitudine ad essere grassa & grande & e vna pestilentia tanto horrenda & praua che tucto lo seculo ne e repieno. che e facta minore exstimatione dela rational carne che delli ani mali bruti & annose uendicato li regituri dello seculo una doctrina piu ualere lo metallo che la humana gente & cussi ne uirtu ne gratitudine appare piu al mun do. questa doctrina baste che el dilatare nõ piaceria ad ogne persona.

DE DVABVS CANICVLIS FABVLA. X.

E partu querulam uerborum nectare plenam
d Pro cane mota canis: suscipit æde canem.
Hæc abit: illa manet: hæc cursitat: illa quiescit.
Huic tamen a partu rumpitur illa quies.
Illa redit: reddiq; sibi sua iura precatur.
Obserat hæc aurem: nec minus aure domum
Plus prece posse minas putat hæc: plus bella duobus.
Hæc scit posse minas plus prece: bella minis.
Cum dolor hanc armet: plus matrem filius armat.
Cedit sola gregi: iustaq; causa perit.
¶ Non satis est tutum mellitis credere uerbis:
¶ Ex hoc melle solet pestis amara sequi.

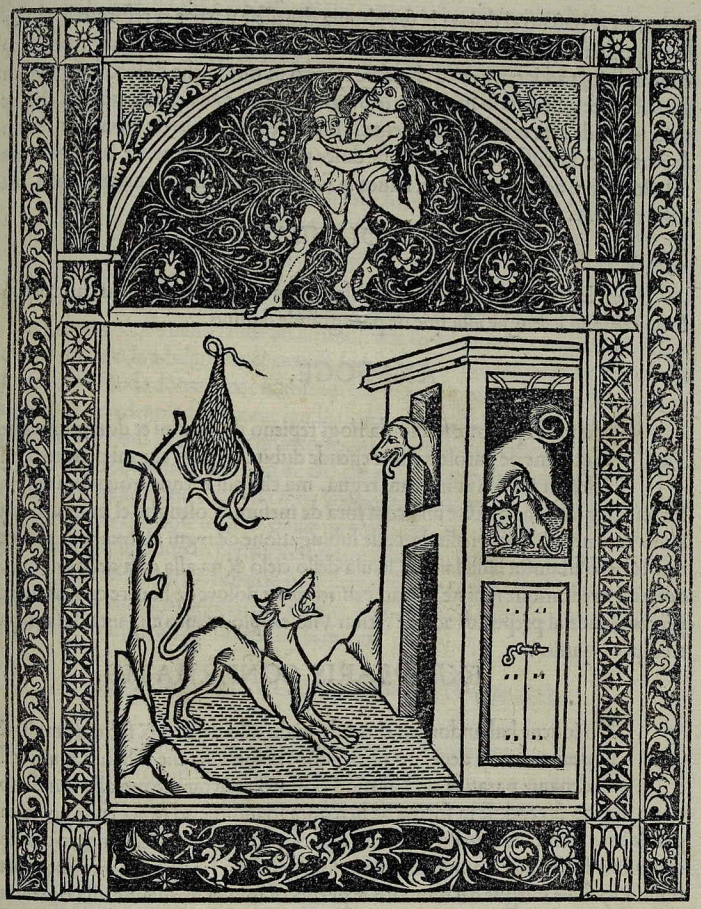

APOLOGVS.

Na cagna oppressa dal parto uide una cagnola in una casa ala q̃le disse p
u che era cossi dolorosa. la accagione li disse & pregatala la lassasse parturi
re ala soa casa et parturita ne anderia da pieta la cana mossa partiose &
donoli lo loco. & per altri stranii lochi caminaua tornata po la cane trouatala

parturita et passato el dolore la supplicaua deuessese partire et restituirele el suo loco quale nō recordata de la promesa ne uolendo le restituire la casa comenzo contra de ipsa ad latrare et ad chiudere el tecto in modo che dolorosa et pentita se retrouo et guardando nō ualere le preghere incomēzo ad aminazarla che de uesse insire de casa et quella per niente se moue sequito uolerela amazare se non se partesse. et saldissima non temea ne dolce parole ne menaze ne bactaglia ma sulo lo amore deli figlioli quale hauea la facea resistere & preuaricare della uia della ragione.

TROPOLOGIA.

Ignifica la fabula alle dolze parole nō deuerese credere per che chi troppo
s crede ad losenghe alla fine ne pate grande damno.

ANAGOGE.

Vanto lo presente seculo sia hogi repieno de homini et donne losenghe
q re et piene de parole nullo e chende dubite et quasi che tal peccato non
solo alli infideli et mūdani regna. ma che piu e senne trouano li religio se repieni et tāto che quasi e una cosa fora de mesura. Losengha el mūdo la rati onale creatura ali honori alli stati alle subiugatione de regni al luxuriare alli pec cati & cussi subducta lassa lanima la uia dello cielo & ua alla casa del demonio. doue nō e redentione mai ne ualeno penitentie ne dolore de hauere comesse tanti peccati donde al preposito accade recitar vno exēplo scripto alla uita de santi pa tri quale e quisto.

EXEMPLARIS CONFIRMATIO.

No iouene habandonato el mūdo ando allo deserto & facto de multi tē
u pi penitentia era deuētato pfectissimo. El diabolo che le hauea multi insi
dii denante parati & nō hauendo possuto actaccare trouo alla fine vno nouo ingāno fazendose in forma de heremita lo indusse ad orare et de po losen gandolo le dicea. De fratello andiamo alla cita ad recipire lo sacramento dela eu caristia ela sancta cōfessione & nō stamo solitarii sempē senza tal sacramento qua le inducto dalle loseghe del dimonio se partio cō ipso & arriuando alla cita intra to el heremita in vna ecclesia & orādo uede lo diuino officio quale finito & uol tato nō guardo lo heremita antiquo che lo haue subducto dallo heremo & stupi to ademādaua alli religiosi della ecclesia del suo cōpagno folli resposto non esse renze intrato solo ipso donde remase stupito & repenso essere stata poco bessa q̄l la del dimonio p che deliberaua tornarese ad leremo & ī forma de dōzello uede lo dimonio q̄le le disse. O tale chiamandolo p nome li toi parenti tucti so morti

ela tua heredita ua per mala uia. de che non uai & recuparala & donila ad po
ueri torno ad credere alle losegne dello inimico el heremita & intrando in casa
uede uiui el patre e matre & accarizaro dalloro. po alcuni di per operatione
del diabolo casco in fornicatione e desperato perdio la anima e lo corpo per uo
lere credere allo losegne del dimonio.

ANAGOGE.

Vssi duncha ze guardamo dalli falsi losengheri che so peio che demonii
e che ne fanno chiudere la porta del cielo e aperire quella dello inferno. et
turbano la uita della creatura rationale al seculo. E doncha la adulatione
una falsa & peruersa bestia che la defenesse lo doctore sotile Alexandro de Ales
allo secundo uolume della sua summa dicendo. La adulatione e peccato proue
niēte dale parole de uana laude ad alcuno facta cō intētione de cōpiacerele e pec
cato mortale tale adulatione & manda lo homo allo inferno per che soleno ad
queste uane laude donare fede li homini che sono piu presto bestie che homini
colloro che credeno ad tale uane laude secūdo scriue Augustino sopre quella pa
rola dello psalmo de Dauid che incomenza Laudase lo peccatore. et cetera cussi
dicēdo. Questa e vna grande ira de dio che manche la correctione & sia la laude
de colloro che adulano che colla loro lingua ligano le anime in delli peccati dele
tanose de fare q̄lle cose in della quale nō solo se ha paura dello reprehensore ma
piu forte dico se lauda lo peccatore. Fugire se deueno quisti falsi adulaturi como
lo ueleno & nō donarele audiētia ne uolere dalloro intendere cosa alcuna ma do
nare fede alli euangelii alle sacre scripture & alli misterii diuini per possere torna
re la anima nostra ad quillo che ze la dono.

DE VIRO ET COLVBRO FABVLA. XI.

Vm niue canet humus: glacies dum sopit aquarum
d Cursus: & in colubrum turbida sæuit hiems
Hunc uidet: hunc reficit hominis clementia: uentum
Temperat: huic tecto temperat igne gelu.
Ver redit imber abit: æstas cum sole calescit.
Sic importunus fit magis atq; magis.
Ore ferit uirus coluber: sic toxicat ædem.
Hospes ait colubro: non rediturus abi.
Non exit coluber: nec vult exire: sed hæret.
Amplectensq; uirum: sibila dira mouet.
¶ Reddere gaudet homo næquam pro melle uenenum:
¶ Pro fructu pœnam: pro pietate dolum.

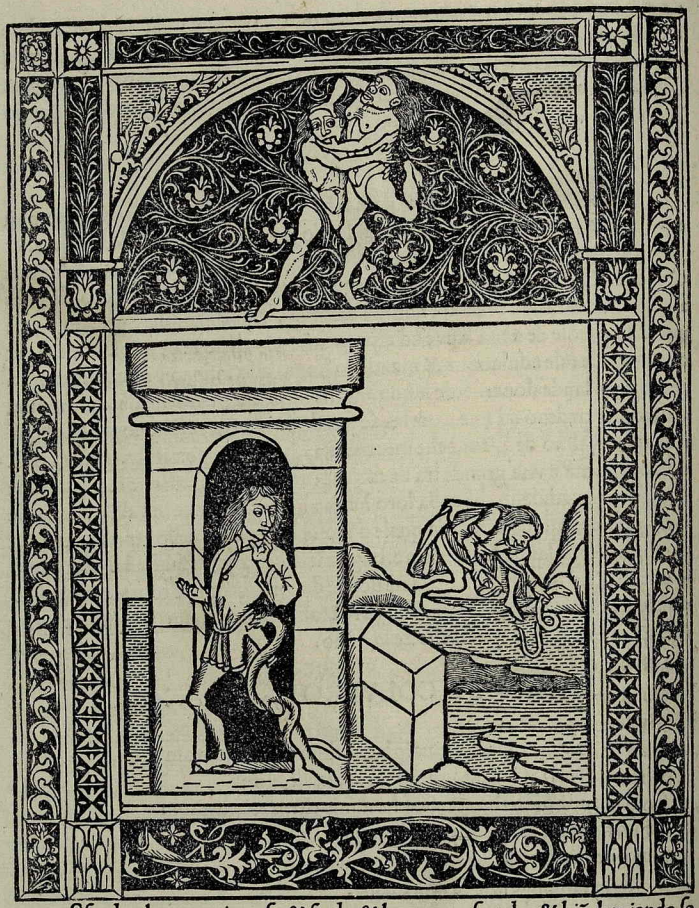

Sſendo el uerno piouoſo & fredo & la neue creſcendo & biãchegiando ſo
e pre la terra a giazãdo le acque duriſſimamente ad una ſerpe facea fredo aſ
ſai & trouauaſe appreſſo al morire & lamẽtauaſe forte qual guardãdo vn
uillano q̃lla repilliata alla falda la porto in caſa ſoa & uicino allo focho la notri
ua et fãdola exẽplo dal fredo paſſo el uerno ella prima uera uiene cõ cãti ſuauiſſi
mi docellecti & gloriofi fiori. El ſerpe diſcordato del ſeruitio delo amico ſentẽdo

el caldo cercaua ammazare el pouero ſuo hoſte collo toſſico. El pouero homo guardando el ſibilare del ſerpe grido ua mala beſtia fore dela caſa mia & nō tornare may piu. ho te facto aſſai piacere & circhi diſpiacerme. El ſerpe corſe adoſſo allo uillano & con lo ueneno lo offeſe dandole el male anno.

TROPOLOGIA.

Legraſe lo homo arribaldo cactiuo & fallace tornare per lo bene male &
a per lo mele ueneno per la pieta pena fraude & dolo.

HISTORIALIS ALLEGORIA.

L mio propoſito uolendo donare allegoria alla fiorita fabula me occorre
a uno glorioſo exemplo dele Romane & antique hiſtorie digno de eſſere al lo ſeculo manifeſto laſſando quello che alla preſente fabula & fora de propoſito ſolo pigliando el fiore. Pompeo Romano de uirtu integrita ſcientia al ſeculo ſingulare patre della patria & republica Romana defenſore de poueri del larte militare Campione excellentiſſimo fidele prudēte forte & temperato hauēdo bactaglia collo ſuo genere Iulio Ceſare homo piu diuino che humano del q̄le fora criſto che dio e homo aparſe tal ſe monſtro che ogni laude ad qual ſe uoglia uiuente tribuita & fora de propoſito ſolo ipſo e corona dela humana carne & quelle uirtu che ad creatura mondaua ſe poſſono adtribuire della creatione dello ſeculo fino alla ſua cōſumatione de vna in vna. Anchora che delli homini ſia el numero grande & infinito ad ipſo ſolo ſe po a tribuire & nō ſenza grande miniſterio. Como idio mandaſſe in quilli tēpi la ſalute della humana gente allo mūdo uolze eſſere la uirtu alla terra & q̄lla ebe Iulio Ceſare nō uolendo duncha la mia penna piu dilatare torno ad Pompeo quale po multe uarie conflicte uenēdo ad bactaglia con Iulio Ceſare fo conſtrecto donareli le ſpalle nō poſſendo la patria in liberta cōſeruare ne fare quello appertenea alla comune ſalute & omne ſuo partito eſſendo ſcarſo delibero ſe medeſimo ſolo ſaluare & pigliata fortiſſima barcha la uia de Egypto con ſoi pochi domeſtichi per donare loco allo peruerſo fato piglio et Neptuno et Eulo ſe monſtraro propicii & conduſſerolo allo loco. Era la fantaſia de Pompeio deuere Tholomeo Re dello Egypto ponere lo regno la perſona & beni per ipſo como per Pompeo ſolo foſſe & Re e uencitore delo regno. & con la fiducia grande andaua dicendo. Io uo ad caſa mia & nō me po manchare Tholomeo giongendo alla fine allo regno & puenuto alle orechie de lo Egiptiaco Re la ſo uenuta in el principio cō grande triumpho ſe diſpoſſe de recepirlo. ma li mali cōſigli lo turbaro che uolto la pieta in crudelita per che le fo dato ad intendere Ceſare uenire ad priuarlo del regno ſe Pompeo

receptasse ponendole timore doue deuea essere la carita & ancora la gratitudine. Venuto doncha Ponpeo in Egypto prima che in terra ariuasse le se leuare la te sta & presento ad Cesare psequitatore della re publica Romana della quale Pon peo era stato legitimo defensore ne mai ne nascio ne nascera semele ad isso. & ad Sipione che tanto ardente mente amassero la patria.

ANAGOGE.

o Principi terreni. o recturi de populi & homini che iurisdictione tenite guardatiue delli falsi cōsigli & maligni homini quali guastano lo regno & regimento uostro & allultimo loro uando con loro maluasta al dya bolo & vui damnano al inferno. Solo el bono regimento & consiglio de sauii & uirtuosi e q̄llo cheue fanno con li angeli essere una cosa. & per tanto studiatenze bene ad auerele apresso de vui homini che temeno dio & siano de eta canuta che tre uolte lo di abiano ad intendere le cose della uostra re publica. In el primo ui dere la fertilita dela terra. & chi la guasta. In el secundo guardare le intrate che p tengono ad vui per gouerno delli uostri populi. acio che le habiate & doue man cha intendere che sia la colpa. In el terzo prouedere le terre che so uicino al mare acio non possa ne da infideli ne da pirrate essere guasto lo uostro regno & facen do in tal modo se ampliano li uostri stati se arrichano li populi. se cresceno le ani me & vui ne andate al paradiso. & de quisto ne rende testimonio Seneca in una epistola quale fa ad Paulo dicendo lo Imperatore che intende & fa intendere lo besognio de soi subditi & simile alli angeli beati el Aurelio & glorioso Augusti no in lo contrario sentendo de principi terreni che lassano loro subditi senza in tendere loro bisogni & iusticia exclama dicendo che essere altro li regni se non lo co de latri & de ribaldi & assasini doue mancha la iusticia el Psalmista exclama dicendo. Amate la iusticia o uui che iudicate la terra & hauite ad regere li popu li date ad uui da dio che le habiate ad regere.

DE APRO ET ASELLO FABVLA. XII.

Vdet asellus aprum risu temptare proteruo.
a Audet iners forti dicere frater aue.
Vibrat aper pro uoce caput: nam uerba superbit
Reddere: sed dentem uix tenet ira trucem.
Sus tamen ista mouet: uilem dens nobilis æscam
Spernit: desidia sis tutus ipse tua.
¶ Non debet stolido lædi prudentia risu.
¶ Nec stolidus doctum debet adire iocis.

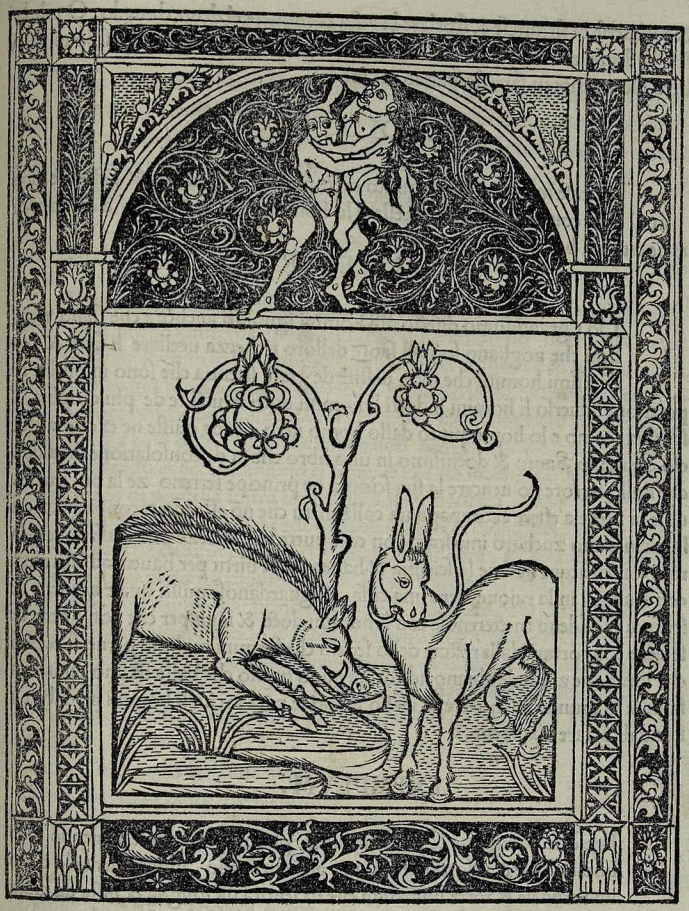

APOLOGVS.

Ndaua lo asinello de intorno el signale rabioso & forte cō dolce riso &
a parole lassiue donandole salute & gloria. El porcho saluatico guardan
do el uide animale cussi ocellarlo se fe in se comēzando forte ad gorlarse

& turbarese & firmirese & scorlare la testa & mouere el dente dicendo. O uile bestia lo dente mio non toccha si sucza carne quale e la tua & questo solo te fa libero altramente tu sarresti spazato & morto.

TROPOLOGIA.

Ostrase moralmente in quisto exemplo che uno macto & hestione non
m deue con riso & zianze ucellare lo homo graue ne la grauita del prudente nocere alli bestiale.

ALLEGORIA.

Llo e grandissimo difecto alli homini ignorãti anchora che siano richis
i simi che uogliano socte el faore delloro richecza ucellare li sauii & pru
dẽtissimi homini che sono uestite de gran scientia che sono in quella cõperatione aduerso li homini indocti li homini docti & uestite de philosophia & scientia. como e lo homo pinto dallo homo uero. & de quiste ne exclama Boecio Seuerino Santo & doctissimo in uno libro che fa de consolatione dicendo. che nullo terrore po uencere la sua scientia ne principe terreno ze la po leuare. uole la scientia essere acconpagnata colla uirtu che nõ essendo acconpagnata colla uirtu e uno zucharo inuescato con cose putride & marze. studiase duncha la rational creatura hauere la scientia & hauere delle uirtu per hauere ad essere una con li angeli in la raione uera una cosa. & guardanose quilli quale ne uirtu ne scientia possideno mecterenose con li homini docti & sauii per che non e bene ne se deue conportare dalli rectori dello seculo che homini maligni peruersi & peio che inratione animale abiano ad torbare uno homo che basta in uno punto ad saluare lo mundo & mectere in asecto li stati le pace le cita li homini prohibere li scandali & fare assai bene.

EXEMPLVM.

Egese de uno graue & prudentissimo philosopho quale uenendo allui
l uno bestiale & disordinato homo ad cianzarelo. ultimamente le dono
una crudele & forte buffectata che fo sentita da longha & uista da multi philosophi & grande auctorita. & quella receputa niente se turbo & domandato da multi della accagione. Resposse humanamente. Fratello se uno mulo o bestia inrationale me hauesse facto pegio che farria denoto el philosopho nõ essere stato homo quillo lo hauea scandalizato ma pegio che inrationale animale.

CONFIRMATIO.

El ſeculo ogie repieno de captiui & mali & beſtiali quale hanno in tucto
e li uirtuoſi non ſolo exterminati ma pegio che abbactute & nō e poſſibile
ſence poſſa conoſcere ne intendere parola & tucta la loro audacia non ue
ne da altro excepto dali peccati quale permecte idio cuſſi tribulare li creature p
le biaſteme uſure & falſe cauſe ſe trouano allo ſeculo.

HISTORIA.

Vea ioſtrato lo Illuſtriſſimo Ducha de Calabria don Alfonſo de Ara
a gona primogenito del glorioſo Re don Ferrando per operare la uertu
et parere ſtrenuo in le arme piu et piu uolte et trouatoſe cō uno frate An
tonio Saſſone guardiano de uno uenerabili monaſterio de obſeruante chiama
to Santa croce ordene de minuri fore le mura de Napuli ſopra lo caſtello nouo
qual al Ducha coſſi diſſe. Segnore de che non ueni una uolta con nui ad fare
collatione ridendo et accarizandolo el ſignore che era iouene moſſo dalle paro
le del frate uno di po della ioſtra ſende ando al monaſterio et con ſoi creati cre
ſero triumphare. El frate guardando la turba chiuſe el monaſterio in modo che
ne petre ne ferri ne baſtuni poctero el monaſterio aperire. El Ducha honeſtiſſi
mo partito ſende ando nō monſtrando al ſuczo frate nulla diſculita de animo.
Conoſcendo non deuere mai principe laſſare la real menſa per la uile eſca de po
ueri. Exclama alli uerſi dicendo el Poeta Panormita glorioſo nō deuere el prin
cipe la rial tauola per la uile abandonare ne douere li uile et baſſi homini mai li
ſauii et glorioſi principi ocellare che alla fine ſe trouano ingannate deluſi et pie
ni de danno. Dicono li uerſi dello panormita facte ad quiſto propoſito in qui
ſto modo.

Inuitat genitum regis ſaſſonus in ædem
Datq; diem cæne datq; etiam comites.
Accedunt hilares iuuenes templi hoſtia pulſant.
Surdeſcunt: tandem crebrius icta patent.
Pro pane inueniunt lapides pro carnibus hilum.
Bachus abeſt riſus læticiæq; dator.
¶ Hæ tibi proueniant epulæ qui diuite menſa
Poſthabita exiguam pauperis eſſe cupis.
At tu de ſaxo nomen ſortite ſacerdos.
Cum tibi mens aliquem ludere eſt lude parem.
Non tolerant reges ludibria pauperis et ſe
Contendi coram ne uereare putant.

DE MVRE RVSTICO ET VRBANO FABVLA.XIII.

Vſticus urbanum mus murem ſuſcipit æde:
r Commodat & mentem menſaq; mente minor.
¶In tenui menſa ſatis eſt immenſa uoluntas:
¶Nobilitat uiles frons generoſa dapes.
Facto fine cibis:urbanum ruſticus adit:
Vrbani ſocius tendit ad urbis opes.
Ecce penu ſubeunt:inſeruit amicus amico:
Inuigilant menſæ fercula menſa gerit.
¶Commendat conditq; cibos clæmentia vultus:
¶Conuiuam ſaciat plus dape frontis honor.
Ecce ſeræ clauis immurmurat:hoſtia latrant.
Ambo timent:fugiunt ambo:nec ambo latent.
Hic latet:hic latebras curſu mendicat inepto:
Aſſuitur muro reptile muris honus.
Blanda penu clauſo parcit fortuna timori:
Ille tamen fæbrit:teſte tremore timet.
Exit qui latuit timidum ſic lenit amicum:
Gaude carpe cibos hæc ſapit eſca fauum.
Fatur qui timuit:latet hoc ſub melle uenenum:
Fellitumq; metu non puto dulce bonum.
¶Quam timor obnubit nõ eſt ſincæra uoluptas:
¶Non eſt ſollicito dulcis in ore fauus.
Rodere malo fabam q̃ rodi perpete cura:
Degenerare cibos cura diurna facit.
His opibus gaude qui gaudis turbine mentis:
Pauperiem ditet pax opulenta mihi.
Hæc bona ſolus habe quæ ſunt tibi dulcia ſoli:
Det precium dapibus uita quieta meis.
Finit uerba:redit:præponit tuta timendis.
Et quia ſumma timet:tutius ima petit.
¶Pauperies ſi læta uenit ditiſſima res eſt:
¶Triſtior immenſas pauperat uſus opes.

APOLOGVS.

Er bona amicicia & ad fraternale amore vn topo rustico conuito unal
p tro citatino che ad solazo in uilla ne andasse seco per hauere & prendere
quilli cibi che la sua picholecza & pouerta abastasse donde dato el iorno

& trouatose con legume assai el topo citatino dispreczaua el conuito non guar
dando che la uolunta dello amico era bona & abastaua ala pouera tauola la uo
lunta & la humanita de lo amico fa nobile la pouera mensa . Et in questo essen
do fine alla tauola. El citatino sorece incomenzo. Fratello io uoglio ne uenghi
meco alla cita adisnare & cossi uoglio mello promecti. pmiseli de andare el rusti
co . & in questo se trouaro insiemi a lo loco pieno de sumtuosi cibi & robe assai
eraue tanta la diuicia delli beni & la leticia del conuito che era satio de amore di
cēdo fratello mangia al tuo piacere la leticia de intrambi era grāde el ragionamē
to suaue ma la fortuna fo loro inimica che el signore dela casa hauēdo besogno
delle cose dello reposto mando famigli per quelle & aperte le porte & guardati
li grandi animali con pietre bastuni & ferri le donaro la cacza in modo che quil
lo dela casa che sapea el suo loco se saluao el pouero conuitato che ne loco ne sa
lute cognoscea al suo bisognio . dacqua dalla se fugea & era del continuo perse
quitato. intanto che era appresso o ad essere preso o morto & bisogniando anda
re dal signore lassato & timido topo serraro la casa. qual serrata ne uende fora
quello ia era stato in loco securo dicendo. Amico mio magnia & confortate nō
ce e piu da temere. Resposse el pouero topo che de paura hauea la febre amico
caro questo dolce & pieno de fele & ueneno non piaceme de mangniarne . Et
essendo cussi uenenuso non me piacze gustarne & le cose che con paura & scan
dalo se possedeno non so bone per me . & per o ne andero alla uilla & rosecha
ro la faba & serrame piu dolce che a rosechareme la fantasia & la uita de minu
re & la fantasia & la paura fa essere uile li cibi . pero gaude fratello de quisti toi
cibi como godi della sollicitudine della mente toa tenendo delo continuo el col
tello al capo & la pace conseruera con la piccoleza delle rude uiuande me. Et abi
te questi beni solo che ad te solo sono dulci & lo preczo delle mei uiuande sia la
pace & quieta della securita della uita mia & tacquese & essendo in graue timore
presto delibero cazarlo & presto se partio uolendo piu le cose secure che quelle
erano da timere & cussi alla pouera casa se retorno.

TROPOLOGIA.

Ignifica la fabula del Poeta Esopo el significato sequente. quando la po
s uerta alli poueri & uirtuusi uestiti de ogni uirtu uiene lieta e senza pau
ra de poueri & rustichi uiuande e cosa rechissima . & le grande richecze
son grandissime peccati facte & che socto a risico de mare de terra de pirrati & al
tri periculi assai sonno con affanni & guardie grande socto poste & date ad gen
te non conosciute et sotte timore guardate con la uita timida fanno essere lo ho
mo pouerissimo dissolato & pieno de grandissima paura .

ALLEGORIA.

Nchora che la philosophica uita fosse fora la sancta catholica fede era
a assai de comendare che deliberatamente correano alli boschi et delle her
be et radiche che ꝓducea la terra se nutricauano li philosophi dispreczã
do le cose uane et fetide de quisto seculo ne permecteano possedire altra mũdana
cosa solo quella che a la natura besogniasse. Doue lo philosopho hauẽdo con
seruato uno catino per possere pigliare dalla fonte o fiume lacqua et guardan
do vn rustico al riuo con la conchaua mano pigliarla subito rocta la scutella.
uolze in nudo beuere con la mano et non essere aiutato da ueruna cosa terrena
poi che la natura con la mano lo aiutaua. Et questo christo nostro redemtore
hauendo in solazo ordeno le religione doue la creatura rationale se po conpia
cere suaue recreare alla uita contemplatiua. Et per o la uita secura dello homo al
la religione trapassa tucte le cose temporale che passano piu presto de ueruna sa
gitta quale uiene fora da fortissimo archo doue me occorre uno glorioso et di
gno exemplo allo proposito digno de recitatione.

EXEMPLARIS CONFIRMATIO.

Ra uno cristianissimo Re quale de continuo in oratione in ieiunii peni
e tentia et acti misericordiosi demoraua pensando che li beni temporali et
del mundo erano fragili et umbra como e da douero et misero essere
quello homo chenze mecte la speranza che allo ultimo punto della morte se tro
ua ingannato chi alle uane speranze dello mundo mecte la fantasia et conoscen
do la uera speranza lo uero bene essere allo cielo ne dello mundo facea stima et
aucalo ad fastidio et sempre pensaua alla morte. ne se coraua de cose temporale
conuite iostre o altre cose pompose. hauea quisto signore uno fratello quale de
cõtinuo in arme pompe o caczie et ogne suauita demoraua in modo che uenẽ
dono el fratello multo lo amonea et con brusche et suaue parole ad douere rea
lissimamente uiuere et usare li officii de principi terreni corruzandose in malo
modo. El Re discretissimo se tacque et uenẽdo la nocte chiamato ad se la iusticia
del suo stato le disse che alla casa delo fratello andasse con li instrumenti della iu
sticia quali erano certi soni de tal sonorosita che acterreano che li odea. Et tal cõ
suetudine alla cita era ad chi tal soni andauano le era annunciata la morte. El
fratello del Re odendo quilli soni et per forza destatose dal sonno crese forze
ad suo uicino esserono presentati. et per meglore certeza factose alla finestra
guardo puro da uero eserno allo suo hospicio et fando interrogare piu acurata
mente trouo de uero esserno ad ipso presentate doue repieno de graue dolore
et de grande angonia piangea forte. Al quale corrupto corse la muglie corsero

li figlioli & parenti & tucti domestichi de casa & insiemi lamentãdose tucti pian geano in modo che dalla meza nocte fino allo chiaro iorno altro che ululare se sentea. era el fratello del Re in tanto terrore chel uiso semegliaua piu presto ad morto che ad uiuente humano corpo & quasi che lo spirito nonde uenea fore. El Re che tucto sapea & per fide soi & per le gente che erano andate ad consolar lo non parendole tempo piu de aspectare uolze prouedere alla angonia delo fra tello & con pochi caualiere caualcato sende ando alla casa sua. & desmontato dalo palafreno su per le scale sende audaua pieno de lacrime & dicto al fratello la uenuta del Re subito se fe fora ad incontrarlo che non ue era altro de uita ex cepto che uno fiato quale guardando cussi macerato pigliatelo per la mano in una camera seco lo rechiuse & cussi le disse. Fratello mio tu time & de che time. tu si el mio fratello al quale el pouerecto poco possendo parlare cussi al Re re sposse. Signore mio temo la morte che me ai facta anunciare. Resposse el Re a fratello dolce tu time la morte de me homo mortale & peccatore & tu uoliue che io no temesse lo iudicio de dio de nõ uide tu che de cõtinuo me chiama al iu dicio & uole conto delle pecorelle zo e delli poueri uasalli che me a recomãdate che le done pace iusticia & fertilita & che non piglie dallo ro excepto quello e de iusticia ne le graue de cosa che sia contra lo deuere lo regno mio e grãde & agio delli officiali assai quale non so se fanno alli subditi mei quello che sia utilita lo ro gloria de dio & pace de corpo mio & io non posso guardare ad tucte le cose e sono tenuto a dio de fare lo debito mio alli populi quali me ha arecomandate dicendome per la boccha de Dauid se negligerai o Re la iusticia te deponero del tuo solio. & conosco che non abasto e piango che temo lo inferno questa sia la resposta allo tuo dimando che auante heri me faciste & non cercare piu innante Penso lo bon frate la uita del Re essere secura & sequendo quello fecero optima fine.

DE VVLPE ET AQVILA. FABVLA. XIIII.

Vm vulpes aquilam pro rapta prole perungit
d Melle precum: prædam reddere negat auis.
Præda gemit: nidiq; timet cibus esse gulosi.
Sed redimit natos utilis arte parens.
Arboreum zonat stipulis & uimine truncum:
In stipulam docto dirigit ore facem.
In pullos aquilæ coniurat copia fumi:
Hanc tamen & vulpem prouida placat auis.
¶ Non sit qui studeat quis maior obesse minori:
¶ Cum bene maiori possit obesse minor.

APOLOGVS.

Vea laquila depredate li figlioli della uiciosa vulpe & quille reducte allo
a nido cõstructo in arbore eminente. La uolpe constrecta dallo amore de
figliole con grandissime stride & humilita grande supplicaua laquila le

rendesse li soi figlioli aparichiata seruirla allo bisogno. La aquila non mossa ad pieta ante crudelissima quilli alli proprii figlioli dono in pasto era la uolpe mal contenta & desiderosa della uendecta pigliate frasche & legne parte secche uerde e morbide con grande sollicitudine circundato larbore. posse el focho el fume grandissimo constrense li ocellecti che non haueano ale ad cascare dallo arbore & quille pigliate per la uolpe le deuoro instambio dello patuto dolore.

TROPOLOGIA.

Ignifica questa fabula et per tropologia lo poeta dona quisto intellecto
f chel magiore de stato et de potentia non deue fare iniuria allo pouero.
per che multe uolte se e uisto lo homo piccholo offeso dal magiore uendicarese del magiore et nocere allo potente.

ALLEGORIA.

Rio dio li principi. Crio dio li prelati & homini doctissimi sulo allo re
c gimento de homini inferiori & tanto quanto piu e dassai de robe & uirtu el potente tanto de humilita liberalita pieta & misericordia deue essere armato ne insuperbirese de ueruna dignita per che sono delli punti sono delli tẽpi che li homini grossi fanno de puersi casi et guardanose de innumerabile iudicii. studiase aduncha ogne persona amare et acarizare li poueri. et prenda exemplo dal redemptore nostro che alli poueri alli besogni sempre subuenea et chi nõ po ne uo de roba deue con la bona parola quale niente costa al cristiano aiutare et diola donata solo ad chi non sa se aiutare ne de facti ne de parole et ua perduto in el seculo non sapendo in che modo prendere ad poterese aiutare. et dal proximo pote essere subuenuto de parole al meno non deue essere derelicto che non sia consigliato et aiutato. et che questo sia uero una cronica al regno de Sicilia succesa ue rende testimonio.

HISTORIA.

Anfredo Re de Sicilia hauendose usurpato lo fastigio et dignita del Si
m ciliano regno per la morte dello pupillo parente ad isso comisso con uiolente tossico per ipso causato. Fo causa chel pastore della chiesia de dio ne inuestesse Carlo adegauio de Angioya Ducha e uenuto in Italia et mandato alla impressa Manfredo mando el conte de Caserta alle confine del regno ad guardarelo con grandissimi exerciti de gente de arme tanto bene in ordene quanto mai Re de quisto regno hauesse et con fante de piede assai acio che

fosse del suo stato securo. Et lui p lo suo regno se triūphaua acaza andando uno iorno recapito ad caserta doue dalla mogliere del suo capitaneo che staua ad frōte alli inimici fo con grande amicicia & como se requedea ad tanto principe receptato & po delli nobili uiuande & sumtuosi lecti & caricze assai per operatione del dimonio della contessa se innamoro & non pensando alla fidelita del marito suo seruitore la nocte po multe uiolentie ne fe el suo piacere ella demane sene partio. La donna mal contenta & tucta anegrecata in modo se fossele morto el marito scrisse pontalmente al conte tucto el conuenente como era stato excitandolo ad la uendecta de ipsa rumpitrice della matrimoniale fede ma sempre protestandose non hauere consentito. el Conte casertano auendo noticia del facto & che del continuo ellera ad ferri & arme con lo nouo inuestito Carlo se fo mal contento chi a propria donna e uirtuusa & tal caso le soccedesse ne po rendere testimonio. & in dello archano core seruato lo dolore scrisse ad Carlo. quale se chiamo primo Re Francioso del regno de Sicilia chi piu era obligato o el signore al uassallo. o el uassallo al signore. el prudētissimo Carlo la adimanda posta in cosiglio & ben consultato cussi resposse essere piu el signore al uassallo che el uassallo al signore obligato. Como chelo uassallo de fidelita & de censo iusto essere debitore al signore. el signore de pace grassa e iusticia deue respōdere che erano tre principale cause e fortissime & habuta le consulta al conte de caserta resposse como e dicto de sopra el quale per uolere exequire recordato della iniuria dono ad Carlo el passo & con lui se restrese in modo che non solo ad Manfredo fo causa farele perdere el regno ma con grande desonore lo fe morire che supra uno mulo era portato como uno signale morto & dicea el uillano chi uole comperare lo corpo de Monfreda.

DE AQVILA ET TESTVDINE. FABVLA. XV.

Es aquilæ prædo testudinis aera findit:
p Hanc sua concha tegit: cornua longa latent.
Hoc monitu cornix aquilam præmunit: ineptum
Fers honus: atq; fiet utile crede mihi.
Quod geris in concha cibus est: tibi surripit illum
Concha cibum: concham frange: cibusq; cadet.
Vt concham lanies pro uiribus utere sensu:
Hanc (si celsa cadet) saxea franget humus.
¶ Ingenium uires superat: prudentia summa est
¶ Credere prudenti: lingua ministra necis.
¶ Decipientis homo subuersus turbine linguæ
¶ Corruit: & fortes ista procella rapit.

APOLOGVS.

Vea la Aquila delli ucelli regina una teſtudine collo ſuo pede de rapina
a & quella in alto ſeco retenea & uolea de ipſa pigliarſe el paſto . ma inua
no laboraua como la teſtudine ſe era aſcoſa dentro la ſua ſcorſa & non

possea laquila quella per niente offendere. la cornice inuidiosa dellaquila con dol ce parole alla aquila cossi incomenzo ad parlare. O aquila gloriosa de non te auide che teco porte gran peso ma utile se ad me crederai. quello che sta dentro della defesa della testudine e lo tuo cibo quello de fore e cosa inutile. uogli dun cha per tua utilita lassare la testudine supra dura petra & rocta che serra la scorsa te pasterai de ipsa in modo che serra tua utilita. Crese alla cornice la aquila & las sata la testudine in dura pietra se fracasso la scorsa e la carne in modo che la aqui la non pocte de quella passerese e la cornice de ipsa prese el cibo.

TROPOLOGIA.

A lingua eloquente sub specie de carita inganna li homini forte & lo in
l gegno suctile passa le forse.

ALLEGORIA.

O constrecta sub specie de utilita la aquila ad lassare el pasto & remase
f ingannata dalla cornice tale se demostra in delli gran principi & poten tissimi signori qu ale apresso delloro tengono homini alli quali multo confidano & del continuo persoadeno allor signori delle cose con le quale por geno & monstrano essere assai perfectione utilita & honore & socta quella specie sta nascosta la loro utilita quale sempre sta in dello loro core & ben che punga no lo guadagno innante quello non e per bene ante per opprimere & angariare li poueri li quale anno pagare loro signore de quello che e de iusticia consueto per sostentatione della pace aiutandose de quale che industria con la quale & lo ro & figlioli notricano & danno al principe el suo douere. proponeno quiste ta li multe imprese per hauereno quello nõ possono per dericto per indereto auere lo che alle gra n cose uãno delle spese infinite & cussi reinprendose della roba al la fine loro richi e li siguuri & subditi se trouano male arriuate & per tanto de ueno li gran maistri hauere utele & sano consiglio con lo quale deueno le loro cose tractare & de tal natura era Philippo Ducha Burgognone. che le soi cose con dudice caualieri antiqui de auctorita integrita & bonta singularissimi & dis putando el pro & contra. mai se no in uictoria gloria & honore se retrouaua el credere presto. el presto exequire senza consiglio fa mala fine alle cose impor tante & per allegoria della presente fabula non che acada multo al preposito ma acostandose vn poco me occorre vno breue exemplo.

EXEMPLVM.

N Riſcingiolo accapando alle mano de vn ruſticano homo o p lo fredo
u o grauato del ſonno uedendoſe tral groſſe mano del uillano cuſſi parlo.
O nobiliſſima creatura quale de me ſi uero poſſeſſore e ſignore ſuppli
cote de gratia me faze gratia della liberta como che tu ſolo mella poſſi donare
& ad te ſolo ſta la mia ſalute quale ſe farai in merito te promecto tre amaiſtra
mente quale ſe exequirai hauerai ad conſequire piacere utilita e honore & uale
racte piu che la mia carne e penne quale ſo de poco cibo & ualore. Intendendo
lo ocellecto el groſſo homo el promeſe liberta con fede ſe li p̃cepti le inſegnaſſe.
Sequito el Riſignolo fratello quello che ai guardalo bene. Quello e impoſſibi
le non credere mai. & quello non poi hauere non andare mai apreſſo ad aquiſta
relo. El uillano letiſſimo el laſſo. doue conſequita la liberta. ſopra uno arbore
poſtoſe cuſſi al uillano parlo o groſſo & pezo de carne con li ochi. o homo ſen
za ragione doue ſono li precepte che te amaiſtrai ad obſeruare & como preſto
le ai pretermiſe nõ uide che te diſſe. che quello auiue mai laſſaſſe. Ai laſſato me
che tengho una preta precioſa de ualuta de vn treſoro in teſta groſſa como uno
ouo de cinno. El urbano ſe adeſtraua per pigliarlo oue lo ocellecto ſe guardaua
ramaricauaſe el ruſtico per hauerlo laſſato e piangea forte. El Riſignolo ſequi
to ſora tucte mei precepti ne ſi andato o peruerſo homo cride tu che abia la pe
tra in dello capo tanto groſſa che io non ſo della groſſeza de uno ouo de turtu
ra & cride el impoſſibile & circhе de hauerme che mai me hauerai & partioſe &
laſſo el uillano ſcornato quale conoſcendo la ſua beſtialitate ſeco medeſmo pen
ſando uno aucellecto auerelo beffato & con grande raione doue conoſcendo lo
errore ſuo grande penſo per lo auenire eſſere piu ſauio

DE VVLPE ET CORVO FABVLA.XVI.

Vlpe gerente famem: coruum gerit arbor: & æſcam
u Ore gerit coruus: uulpe loquente ſilet.
Corue decore decens cygnum candore preſentas:
Si cantu placeas: plus aue quaq; places.
Credit auis: pictæq; placent præludia linguæ
Dum canit ut placeat: caſeus ore cadit.
Hoc fruitur vulpes: inſurgunt tædia coruo.
Aſperat in medio damna dolore pudor.
¶ Fellitum patitur riſum quem mellit inanis
¶ Gloria: uera parit tædia falſus honor.

APOLOGVS.

Auea una gran fame la volpe & guardo vn coruo che in eminente arbo
h re tenea alla boccha uno caſo de bonta & perfectione ſingulariſſimo deſi
deraua la uolpe el caſo & per forza non lo poſſea poſſidere . delibero

auerlo per inganno & comenzo con ornato ſtile & dolce parole ad cuſſi parlare O coruo che de biancheza trapaſſe el cinno polito glorioſo & ben formato te guardo ſe de parole e de canto hauiſſe la correſpondente natura tu trapaſſariſſe ogne ucello uiuente. Non conſidero el coruo che la uolpe parlaua contra la ueri ta & le parole erano piene de inganno ma beſtialmente creſe alle uolpe qual e ue ſtita de uicii & inganni. & cuſſi paſſutoſe de quella gloria quale non era in ipſo ne mai ze ſo .incomenzo ad gurlarſe & cantare collo canto el caſo & la uana gloria ſo inſieme perduta. & ſcornato & ingannato la uolpe ebe per lo canto el caſo che cadio dal beccho del coruo.

TORPOLOGIA.

c Hi apreſſo la gloria ſenza fructo corre pate alla fine graue dolore & ingannatoſe pente po lo facto & chi per ſua corpa pere non ſe ha de lamentare daltro.

ANAGOGE COMMIXTA ALLEGORIE.

d Vi uicii principali alla mia florida eta reguardo allo ſeculo & non ſolo oue io ho la origine conſecuta: ma como che dal cielo uenga tucto el remanēte del ſeculo ne e repieno. Luno e che ad ogne perſona piace la gloria & delectaſe ogne uiuēte eſſere laudato ma de operare uirtu nullo ſe cura & nō ſenza diuino miſterio q̄ſto aduene como tal uicio de gloria offoſche tucte & rationale & irrationale creatura & da q̄ſta gloria naſce uno altro ueleno che ancora che piaciano le laude laudato alcuno ſe delle faculta del mundo poſſede eſſendo laudato Repenſa al ſecūdo uicio como o decto & penſa & repēſa le laude uenire ad uolere le ſo faculta uſurpare & in queſto la auaricia triūpha. O fame rabioſa de oro. o tēpeſta ſenza requie. o ineſtimabile appetito ſe la ragion non haueſſe le uie delle uene del tuo corpo offuſcate ne picchole piacere delle falſe laude prēderiſte ne dolore o anteuederſe ad guardare le richeze ma cō breue parole e gran fructo. ne alle buſie delle coſe che ad te nō adaccadeno preſtariſte le orechie ne ancora te mecteriſſe in defeſa de guardare el tuo. ma pigliata da uia del mezo conoſceriſte eſſere mortale creatura & eſſere pizolo pungno de cenere & le coſe preſtate dalla prima cauſa alla uita tua per te ad poueri parte ad amice parte allo tuo beſognio ſpenderiſte & cuſſi ogne creatura uiuendo non temeria ne terrena ne celeſte ira. Fugire ſe deue le falze loſegne e conſigli de homini praui & ſtare alle uirtu & piu ad chi la uerita te perſuade che ad chi le fenochi eſſere fauorabile e nota uno piccholo exemplo ad di noſtri ſequito.

CONFIRMATIO.

Aulo ſecundo fo ad di noſtri in dello eccleſiaſtico inperio triumphoſo
p piu che mai paſtore e uicario de dio al ſeculo foſſe & ſappe con parole &
opere tenere la eccleſia de dio in grande triumpho. in modo che po la
morte ſua remaſe la eccleſia de dio e richiſſima & pacifica aſſai uiuendo allo ſep
tro dello ſuo domini ebe una lite in della rota del Romano conſiſtorio e quiſto
conſiſtorio della iuſticia in Roma una reliquia della criſtiana religione oue du
dici homini de auctorita grauita ſcientia integrita triũphuſi ne ueruna macula ſe
po in della loro iuſticia operare. Como che loro procedano in tal modo allo
ſpazare delloro facende uno delloro propone tucte le cauſe quale chiamano la fi
ne per poſſere li poueri litiganti ponere in quiete & quelle propoſte le ſpazano
con tanta maturita che ueruno litigante ſe po lamentare. & prima che propon
gano auiſano le parte che noticia doneno alli undice delloro biſogno. & cuſſi p
dui di informando tucte & con ſauii homini donando le inſtructione con raſune
& auctoritate tucte dui le parte ſe ſcriueno ad loro modo la ſententia & diſcuſſo
el dubio della cauſa legeno tucti dui le ſententie & chi a raſione correcta la de
chiaratione e diffinitione della cauſa in digeſto & peſato modo la fanno legere
& de po de uno in uno ſe terminano le cauſe in modo che ſe uno deſcrepaſſe mai
ſe feneria. uoleno eſſere tucti dudice de accordo & cuſſi la iuſticia triunpha & ſpa
zate p uno le ſo cauſe allo modo p̃dicto chi allui e uicino propone laltre & cuſſi
per lo diſcurſo dello anno teneno la iuſticia & lo ſeculo in pace. tengome affir
matiua mente per reſoluto queſta iuſticia eſſere cauſa della fermeza della chriſtia
na religione. O principi terreni che ad ſubditi uoſtri dela iuſticia ſiti debituri ſpe
chiateue dallo conſiſtorio ſacro. & ſecundo lordene che la ſe exequeſſe cuſſi in del
lo dominio uoſtro la iuſticia comandate exequire che a dio la anima alla morte
uoſtra renderite & uiuente gloria uera de tucto el mundo uende uenera. Litigan
do Paulo allo dicto conſiſtorio era la cauſa in mano de uno reuerendo auditore
Iſpano de anne & ſcientia repieno con grande integrita & cognoſcendo el ſum
mo pontifice non hauere iuſticia la fe ad quello che per ſua iuſticia con el Papa
litigaua & facta la iuſticia & inteſa dal Papa per hauere perduto ſene doſſe. &
uno di per caſo guardando lo auditore che contra de ipſo hauea pronunciato
chiamatolo ad ſe cuſſi le diſſe. Reuerende pater como hauite vui hauuto tãto ar
dire de contra de me pronunciare che ſapite ſono dio della terra & hauendome
ſeruuto haueria habuti tanti modi quanto el mare tene arreua ad remonerarete
& non hauite habuto tal reguardo e ſtata coſa queſta de cõportare vui recogno
ſcerite che hauite errato & io farro tal dimonſtratione de queſto che ſe uedera.
La intentione del paſtore della eccleſia de dio uicario del piſcatore Pietro era
uerſo lo auditore benigniſſima conſiderando che ne per pregarie denare o altre

cosa hauea uoluto maculare la iusticia ante quella hauea facta secundo se aperte nea de fare non guardando persona ueruna de qual se uoglia stato & conditio ne & cussi hauendo facto & uedendolo cussi integro iusto docto & bono sende godea intro de se medesmo. El pouero uechio sentendose cussi urtare nõ ebe san gue ne lena piu allo suo corpo ma piu morto che uiuo solo cõ una parola cussi disse. Beatissime pater uos estis iusticia & pro iusticia hoc feci. Che uol dire. O patre beatissimo la iusticia che me hauite comesa me ha inducto ad farela como credo che iusto pontifice che site desiderate se faza la iusticia el Papa mutate ad altre le parole po luna e laltra facenda lo auditore ad casa sende ando & del cer to haueria desiderato essere stato lontano ad miglirata de milgle & stando cussi timoroso & andando in consistorio dalla ad pochi di fo pronũciato archiepisco po de uno sumtuoso & grãde episcopato solo dalla mente de Paulo che como patre della uirtu ãmaua li uirtuusi & uenuto allauditore la noua vui site electo archiepiscopo romase fora de se & questo confermatole da multi fo constrecto andare allo Papa ad renderele gracie & cussi se el Papa repigliatolo disse. Vui meritate maiore cosa de questo per la uostra iusticia & integramente ue conosce ete per la causa che contra de me pronunciasteuo vui essere immaculata creatura elle uirtu uostre ue hanno data questa dignita & sperate da me per lo auenire maiore cose. uolze el pontifice piu alla uera iusticia che alle adulatione credere & como uero principe dono merito doue la uertu el recercaua. & cosidero Pau lo la iusticia essere proprio dello prencipe exclamando lo sauio el iusto florira como la palma & rendecte beneficio al iusto como se recercaua.

DE LEONE APRO TAVRO ET ASELLO. FABVLA XVII.

Rretit miserum grauitas annosa leonem:
Inglaciat corpus: corq; senile gelu.
Instat aper: pensat ueteri pro vulnere vulnus:
Frontis eum telo taurus utroq; fodit.
Sæuit asellus iners: & frontem calce sigillat:
Hæc solo gemitu uindicat acta leo.
Omnia que uici me uincunt omnia: dormit
Vis mea: dormit honor: dormit honoris opus.
Cui nocui nocet ecce mihi: multisq; peperci
Qui mihi non parcunt: pro pietate nocent.
¶ Hunc timeat casum qui se non fulcit amico:
¶ Non dare vult fælix: quam miser optat opem.

APOLOGVS.

Ra inuechiato el leone in modo che per la ſua eta annoſa non ſe poſſea
c aiutare & era deuentato fredo e gelato chel ſangue nõ lo aiutaua & cuſſi
mal tractato demorando . Venne el porco ſaluatico denante de iſſo et

incomenzolo grauemẽte ad percotere & farle male .el Tauro apresso guardan do el leone senza forza e uechio correndo le posse le corne in dello fronte in mo do che doue intraro donaro grande martirio al leone . Apresso el Sumero ion se & con vn paro de calze dono su la fronte al leone che el fe quasi morto . Et cussi mal tractato nõ hauendo altre arme che el gemito incomenzo forte ad piã gere & lamentarse dicendo . Aime misero tucte le cose che io uinci me uenceno me al presente ella forsa mia dorme mo che e el bisogno dorme el honore mio & dorme lo honore dalla mia opera. Ad chi per el passato io fice male in quisto punto mende rendeno piu che non fece alloro & ad multi animali perdonai la uita che non la perdonano ad me & per la pieta che ebi delloro me noceno .

TROPOLOGIA.

Pechiase ad questa fabula ogne mortale che stando in felicita non acqui
f stano amice che uenendo el infurtunio & auendo amice lo aiutariano &
stãdo sensa amice desiderano aiuto . Et pero Esopo dice ogne uno abia timere de quisto caso che non se prouede de amice & quando e felice nõ soccorre li amice uenendo ad pouerta desidera aiuto.

ALLEGORIA.

Omo el standardo del crucifisso e necessario ad ogne christiano per la sa
c lute dellanima cussi questa presente fabula uestita de gran secreto deueria
ad conseruatione del corpo & della fameglia & delli boni temporali esse re ad ogne uiuente scripta allo core alle case & ad tucte le cose che del continuo guardano . Et desegnata questa fabula che quasi tucto lo mondo per la innata auaricia che sempre se fa iouene in el corpo humano che chi o de beni temporali o de honori o de altre dominii deuengono possessori non anno tanto intellecto essendo felicissimi de acquistare delli amice quale chi la troua & uertuusi e boni mai po in nullo modo periculare como chel oratore alpinato Tulio ne renda in dello libro della amicicia testimonio & conclude essere lo amico una sola per sona collo amico. et li amice et beniuolente uenceno le bactaglie et guardano le forteleze et nõ li homini et caualli o moneta uolese studiare lo homo ad trouare li amice per lo bisogno che multe uolte sende so uiste de male experientie de chi e stato felice et non ha curato hauere delli amice alla fine facta allo suo bisogno e remase deluso et male tractato elli amice sono quilli che conseruano li stati am pliano le heredita et aumentano li honori et fanno le prosperita mundane triũ phare et che sia el uero uno piccholo exemplo mende occorre ad quisto propo sito .

CONFIRMATIO EXEMPLARIS.

Ercules illustro duca de Feraria hauendo per legitimo matrimonio pre
h sa in consorte Helionora de Aragona figliola del Illustrissimo Re de Si
cilia Ferrando de Arragona in dello suo pacifico stato triumphaua do
ue nõ so come la peruersa fortuna le indirizo i Veneciani ad essereno inimici &
emuli & con gente armigera fandose contra de lui deliberauano toglerele el sta
to el bono amico del Re Ciciliano chiamato lo suo primogenito Alfonso caua
liere unico del seculo in uirtu liberalita & forza de arme lo mando ad defensio
ne dello suo stato in modo che per la bona amicicia del socero e possessore dello
suo stato & remaso signore. quãto e doncha necessario hauere delli amici el pro
uerbio vulgare ancho ne rende testimonio che sole se dire. Acquistate amice e
grano. Et che se acquista delli amici & boni sta securo sempre & nõ po finire ma
le. el semele fe el bon Re don Ferando al magnifico Roberto de Rimene quale
uenendo in desgratia de Paulo secundo pontifice maximo le mando lo Illustris
simo Duca de Calabria quale le defese lo suo stato & fe lo uencitore de ipso nõ
guardando de po lo amore la carita uerso ipso operata per lo bono Re alla fi
ne lo remenero de ingratitudine.

DE CATVLO HERO ET ASELLO. FABVLA. XVIII.

Vrmuris & caudæ studio testatus amorem
m Nunc lingua catulus: nunc pede calcat herum.
Gaudet herus comitq; canem: comitemq; ciborum
Efficit: alludit turba ministra cani.
Arte pari similesq; iocos similemq; fauorem
Lucrari cupiens: inquit asellus iners.
Me catulo præfert uitæ nitor: utile tergum:
Nec placeo fructu: sed placet ille iocis.
Ludam: lude places: sic ludit tempore uiso.
Vt ludo placeat: ludit & instat hero.
Blandiri putat ore tonans: humerisq; priorum
Pressis mole pedum: se putat esse pium.
Clamat herus: vult clamor opem: subit ordo clientum.
Multa domat multo uerbere claua reum.
¶ Quod natura negat nemo fæliciter audet:
¶ Displicet imprudens unde placere putat.

APOLOGVS.

No cagnolo con ſalti et murmuramenti et con lo mouere della coda ac
a carizaua el ſuo patrone et del continuo mouēdoſe donaua ſigno de ama
relo e de accarizarelo. El ſignore de queſto ſende allegraua et facendoli

carize le donaua ad mangnare & tucti li guardanti le donauano ad mãgnare. El ſumario queſto guardando incomẽzo traſe medeſmo ad dire io ſo megliore for mato de corpo io ſo piu utile al mio patrone . io per ogne acto deueria hauere maior caricze del cane & nonde ho dello mio ſeruire . & quello cane con iochi piace piu al miſſere adoncha io uoglio vn pocho iocare col ſignore & iocando le piacero piu & poſtaſe tal fantaſia al capo comenzo ad anichiare & leuareſe de pede & correre adoſſo. Al patrone & facendo vn tal romore chel patrone che ſta ua inprouiſto & non penſante ſe creſe eſſere morto calcitrando forte. El patrone comenzo forte ad gridare e demandare aiuto dalli famigli .in modo che andan do allui adoſſo al ſomero le donaro de macte bocte che el pouero aſinello che creſe iocare remaſe aſſai doloroſo.

TROPOLOGIA.

Er cio non deue uno homo inprudente mecterese ad operare le coſe che
p non ſa per che quello che la natura nega al homo non deueria mai pre ſumere operare.

ALLEGORIA.

Ingulare amaiſtramento poſſimo recogliere dalla predicta fabula quale
ſ e noticia del moral uiuere noſtro & ſpechiarenze multo bene quando guardiamo o .ſignori o temporale o ſpirituali ſiano in quiſto ſeculo che de quale ſe uoglia iſtrioni & homini ligiere prendano dilecto donando loro del la roba acarizandoli in ogni lor biſognio pigliando piaceuoli riſa & quaſi fa miliante colloro uoglia unaltro groſſo beſtiale preſumere io uoglio el ſimiglian te del boffone operare & fareme al mio ſignor uicino . Serra doncha groſſero el homo che tal ſemilitudine uole prendere & con la ſua groſtaria ne bene ne male ſapera operare conſideraſſe alla roba con dire io ſo richo & porro ben ue ſtito iocar collo ſignore & coſtoro non ſolo non uiſti dallo ſignore ma impera ti & tabeffati & conſomata loro ſubſtantia deuentano pouerſſimi & de po per duta la loro ſubſtantia conoſceno loro errore & dicono el ſeria ſtato el megliore haueſſimo operate noſtri exercici & ſtatici in pace & non cercare quello nui ha biamo trouato & ſperauamo de non trouare . & pero nullo che non ſente ben eſſere docto & grã corteſano nõ deue mai nõ ſolo uedere ma mai odire nome de corte como che in corte la uita non ſolo alli ignoranti ma piu forte dico ad col loro che ne ſo bene adoctrinati & de queſto ne e teſtimonio uno exẽplo ad mei di ſucceſſo tacero la nome & lo exercicio ſpeciale . per non eſſere acaion de infa mia ad alcuno como ipſo ad ſe medeſmo e ſtato acagion del dapno. & ſuo & de ſuoi parenti et della caſa ſua che ſe non mutaua exercicio illo era aſſai megliore

per ipso et aueriale renduto megliore cunto et pero recitando lo caso ogne uno se porra meglior guardare.

CONFIRMATIO.

N una cita era vn mercante famosissimo in piu e diuersi raione de mer
i cantia qual per li boni soi portamente se hauea uendicato uno credito mirabile che non solo se godea delle cose della cità ma per el contato et per lo paise hauea tanti amice che le piu delle mercantie sempre recapitauano in suoi mani. et cō quisto credito se hauea acquistate ad miglara li ducate. et dona uase el piu bel tempo chel mercante fosse in el paese. Era custui si ornato in della sua eloquela che chi seco raionaua le deuentaua schiauo uestea sumtuosa mente et andaua in modo che da tucti baruni. et dal principal signore de tucte ellera acarizato. et lo piu delle uolte con gran maistri raionando et incomenzando ad despendere q̄llo che hauea cō grande affanno acquistato po de una in unaltra trama uolze deuentare caualiere de nectuno et presa una famosa naue et despen dendo et fazendo de uarie et diuerse expese et non sequendo li guadagni per lo motare dello suo exercitio se trouo auiluppato in modo che pentito se trouo et fore della sua mercantia et con inpazo non sulo ad se ma ad parenti et ad boni amice.

DE LEONE ET MVRE. FABVLA. XVIIII.

Rigida sopito blanditur silua leoni:
f Cursitat hinc murum ludere prompta cohors.
Pressus mure leo: murem rapit: ille precatur:
Iste preces librat: supplicat ira preci.
Hæc tamen ante mouet animo: quid mure perempto
Laudis emes? summum uincere parua pudet.
Si nece dignetur murem leo: nonne leoni
Dedecus? & muri cœperit esse decus?
Si uincat minimum summus: sic uincere uinci est.
Vincere posse decet: uincere crimen habet.
Si tamen hoc decus est & laus: sic uincere laus est.
Et decus hoc minimo fiet ab hoste minus.
¶ De precio uicti pendet uictoria: uictor
¶ Tantus erit: uicti gloria quanta fuit.
Mus abit: & grates reddit: si reddere possit
Spondet opem. solus fit (mora parua) dies.
Nam leo rete subit: nec prodest uiribus uti:
Sed prodest querulo murmure damna loqui.

Mus redit: hunc reperit: cernit loca: uincula rodit:
Hac ope pensat opem: sic leo tutus abit.
Rem potuit tantam minimi prudentia dentis:
Cui leo dans ueniam se dedit ipse sibi.
¶ Tu qui summa potes: ne despice parua potentem.
¶ Nam prodesse potest: si quis obesse nequit.

APOLOGVS.

N una folta ſelua defeſa dal ſole el leone ſtracquo del cazare & ſatullo
i della predata caza ſe repoſaua dormendoſe al mormorio della delicate
fronde dellarbori tremante del maiſtral uento zeffiro & correndo dalla
la caterua de ſurece ne uenne uno in mano del leone qual uedendoſe cuſſi attac
cato & in pederoſa mano non guardando nulla ſalute allo ſuo biſogno delibe
ro con pregaria mitigar la ira del leone & con uoce humile incomenzo. O glo
rioſo Rè de tucti li animali che laude ſerra ad te auer morto me che ſo uno uer
mezelo & uno animal reputato per nulla uenzere tu che ſi el ſummo de tucto
me che ſo el minore te una grande uergognia & donandome ad me la morte ad
te leone ſerra uergogna ad me honore & cuſſi uinzēdo tu che ſi el maior ſignor
me che ſo infimo non e uencere ma e eſſere uenzuto poterme uenzere e conueni
ente coſa ma defecto e peccato e uenzerme per che me poi uencere eſſendo don
cha gloria e laude uenzendo cuſſi queſta e laude e gloria douerſe dare al nemico
e mācho gloria per che dal prezo dal uenzuto depende la uictoria del uincitore
& quanto deuea eſſere la gloria del uenzuto tanto ſerra maior del uencitore.
Con tal ſuplicatione el leone libero quale uedendoſe libero rendio al leone delle
gratie poſſecte offerendoſe ad far per lui ſe loco et tēpo foſſe et cuſſi ſe partio de
po certo tempo per artificioſi lazioli recapito male el leone che uenne preſto per
eſſere morto et mouendoſe non poſſea rompere li ligame tanto era ben reſtre
cto non poſſea ne ſapea trouare el modo de fugire erali ſolo remaſio. el gridare
donde ſe gridato haueſſe ſerria peruenuto ad mano de cazaturi che aſpectauano
el grido et in quiſto uenne el ſorece che era ſtato preſo dal leone et incomenzo.
O car ſignor eccho el tempo del merito. eccho el tempo della gratitudine et aco
ſtatoſe allo lazolo quello roſeco collo dente et poſſe in liberta lo leone quale per
la minima forza del ſorece fo ipſo ſignor delli animali poſto in ſalute.

TROPOLOGIA.

Enota la fabula che lo homo potentiſſimo quale ſta in triūpho et ſigno
d ria e grande piacere forte et pieno de exerciti et de ogne treſoro che ſia
allo mūdo non deue diſprezare la forza delli minimi che alloro in nullo
acto in nulla uia in nullo modo nō ſe poſſano equiperare ne eſſere ad loro ſimile
ne in forza ne in ſtato ne in ſignoria ne in qual ſe uoglia coſa che ſia che ancho
ra che non poſſino nocere ponno in qual che acto e tempo iouare. chele eſſendo
como e lo mundo inſtabile et li beni ſoi ſenza certeza et li periculi aſſai ſempre
dal minimo po eſſere lo maiore aiutato.

ALLEGORIA.

E questa delicata fabula da i uiuenti vn poco se gostasse el mundo nō ue
neria mai al meno. ne tanpoco se guastariano de multi stati. ma uenen
do quasi per una consuetudine chel maior altro desiderio non tene se nō
deuorare el minore & cazarlo dal seculo. alloro bisogni non anno aiuto dalli
minimi che porriano ouiare ad multi periculi & priuati de amice & de succurso
piangono deueriano li gran maistri guardare lo besogno delloro subditi & intē
dere loro defecti. & doue possono collo ochio della loro clementia manutenerle
aiutarli & defensarli. che de queste sene uene uno mirabile amore che se lassa el
subdito morire mille uolte per fare cosa sia grata allo suo maior & cussi stando
li stati securi li subditi contenti & li signori con gloria & fama & non deueno di
re io uoglio usurpare la substantia del mio minore per che non e bastante ad no
cerme. Aime quisto e mal pensiero de dir non me po nocere ma serria piu utile
ad dire io uoglio aiutare defensari li mei minori. acio che ad qual che punto el
minor mio possa iouare me maior & essere grato del seruicio grande receputo.
& che sia el uero uno exemplo lo dimostra.

CONFIRMATIO EXEMPLARIS.

Egese in delle famosissime istorie Ispanie de dui fratelli quali remasero
po la morte delloro patre delli quali luno era naturale tanto. laltro legi
timo & naturale. el naturale hauea nome don Henrico. el legitimo & na
turale hauea nome don Petro. Ogne uno de quisto uolea essere Re & soccessore
ale patre in modo che incomenzaro ad bactagliare insieme & in delli prime con
flicte lo don Petro piu poteroso & auendo magior fauore dono una crudelissi
ma rocta ad don Henrico che le fo necessario fugire dalla spagna & andare in
Franza per auxilio & tornare alla impresa & temtare la fortuna se le possea esse
re propicia. Trouo quisto don Henrico in Auengnone mercante che lo fero
forte de dinare per uno caso che fe sopra lo ponte de Auingnone. como che do
nasse ad intendere ad mercanti uolere comperare delle ioye & forolende portate
assai. & de grandissima ualuta quale facte mectere tucte in uno piacto quelle tu
cte bucto in dello fiume. Et remanendo i mercante stupite. cussi don Henrico al
lor parlo nō ue turbate dicateme la uolunta & notificatale allor disse se me uoli
te prestare altre tanti ducati io ue faro scripta delle ioye & delli denare se dio me
presta uictoria recuperare lo mio regno io ue pagaro luno & laltro. I mercanti
p nō perdere quelle che haueano perso assecuraro lo resto hauēdo li denare don
Henrico piglio uno capitanio sollemnissimo et de grande uedere costumato de
gran conducta & uidere animoso & amato dalla gente de arme et uirtuosissimo

se nō hauesse in uno punto mancato allo suo honore & conductolo con lo exer cito in la spagna po multe bactaglie alla fine facta uennero ad duello zo e ad ba ctagliare da corpo ad corpo & hauendo don Petro postose de socta don Henri co berteran de Calchin capitaneo ia nominato p lo amore che portaua ad don Henrico fo piu uolte per dare la morte allo don Petro. Ma mutato de consi glio per non mectere mano al sangue reale. uolto don Henrico che era de socta sopra & don Pietro posse de socte. & in quisto don Henrico dono la morte ad don Petro suo fratello & remase uincitore dello regno. po della quale uictoria don Henrico per monstrare merito ad Beltran suo capitaneo le dono uno gran dissimo stato de grāde rendita & de piacere de caze & de ogne cosa copiosa qua le per alcuno tempo stato allo dominio Beltrano fastidito de stare in della spa gna per che era uso de guerregiare ne ando dallo Re don Henrico Beltrano de Calchin dicendo sacratissimo Re io sono stato ad tucte li toi besogni sollicitis simo & home posto ad ogne pericolo tanto dello honore quanto della propria persona & non ho perdonato ad nulla cosa per farete uincitore & si colla gratia de dio Re pacifico in dello tuo stato. Ello e tēpo de andare ogimai ad casa mia & de retornare in francia uorria uendere lo stato dello quale uostra maiesta me ha facta gratia. Vdendo lo Re don Henrico la demanda che le facea lo suo ca pitaneo che lo amaua quanto la propria persona fe seco lo pacto dello stato che le hauea donato per una grande moneta & quella pagatale & receputa la posses sione stando in dello partire Beltran de Clachin cussi ad lui el Re don Henrico le disse. Messer Beltran non dubitate che se io hauesse saputo che ad vui fossero state necessarie denare io uende haueria donate ma io tal cosa non sapea tenite li denare dello uostro stato. Et lo stato quale io ue ho donato una uolta e mia uo lunta che sempre sia uostro & cussi tenite lo stato & li denare. Volze el Re ren dere gratitudine allo suo capitaneo dello seruicio da ipso receputo.

DE MILVO ET EIVS MATRE. FABVLA.XX.

Orbi mole iacet miluus: matremq; precatur
m Vt superis pro se det sacra: detq; preces.
Mater ait: mi nate deos & sacra deorum
Turbasti: recolunt impia facta dei.
Criminis ultores pensant pro crimine pœnam:
Cum sacra turbares: pœna timenda fuit.
Te cogit timor esse pium: te pœna fidelem.
Hic timor: hæc pietas: cum nece sera uenit.
¶ Qui maculat uitam: mundas cur incolit aras?
¶ Quem sua facta premunt: cur aliena leuat?

APOLOGVS.

A matre del nibio guardando el figliolo pieno de frebre ſtaua al ſuo ſer
1 uicio fideliſſima in modo che timido della morte gridaua e alla matre
cuſſi dicea. O matre uide la mia infirmitate periculoſa et ſai che opera

hunmana nō basta allo mio aiuto tempo e matre carissima supplicare adio per la mia salute porgi li incēso a dio acio che io uiua. La matre che piu alla iusticia che al figliolo guardaua cossi parlo o figliolo tu si stato peccatore et ai offesa la diuinita da te al tuo creatore e differētia como aspecti uenia el tuo delicto chiama la pena della morte et la diuinita se uole dello tuo delicto uendicare. meglio re seria stato non hauere peccato et in tal modo ne la pena temeriste ne de supplicar serria loco ma lo tuo timore te fa ademandare uenia e facte essere fidele et la pieta tarda et non po uenire per lo tuo peccato.

TROPOLOGIA.

n On deue homo maculato de uicii sensa purgatione cercare gratia a dio ne po el peccatore pieno de peccati liberare chi e peccatore e pieno de uicii como ipso.

ALLEGORIA.

e Er ben che ad tucti i peccatori et maluagi homini sitibundi del sangue humano usurpaturi della substantia de pupilli orfani ecclesie et persone impotente sia chiusa la memoria ad nō conosce idio ad nō uolerese emēdare ne cessare dal mal proposito de non procedere allo peio puro me existimo essere uno uermiziolo alla loro conscientia firmato che chi fa male chi offende el proximo & dio cō ipso sempre dice tra semedesmo alla sua conscientia io fazo male operare tal cosa io offendo el mio creatore lo fo cōtra conscientia & cō questo stimulo del continuo demorano. Ma lo dyabolo che le tene attaccati inuoluppati & in delli soi mani restricti lor dice nō curare de tal stimulo tu uiuerai lōgissimo tempo tu hauerai assai triumpho acquista della roba & nō te curare uenga de rufo e raffa & in tal modo se inpieno de peccati e de roba & nō curano che i pouerecti morano allo fango de fredo patano necessita de fame & de sete presonie & assai necessitate & alla fine facta dio infinito che da fine ad tucte le cose create le manda una calda febreczola o uno apostema & loro uanno offerendo incensi alli deuoti sancti & moreno dānati allo inferno & uienele q̄llo dice Agostino in uno libro suo exclamādo como el peccatore uiuēdo se dismentica de dio cussi morēdo dio se desmentica de lui. Et che sia uero lo supradicto lo redentore Ihesu in dello suo euāgelio ne rende testimonio.

ANAGOGE.

l O richo triumphando & godendo & dandose bono tempo ne corando se della anima ne dello proximo. hauea lo suo uicino Lazaro infirmo pouero & pieno de ogne afflictione ne se curaua in modo alcuno della

ſua neceſſita in tanto che le aritaua li cani adoſſo quando uenea per la elemoſi
na quali lichauano le piaghe allo pouerecto & cuſſi lo affliclo & pouero lazaro
con la gratia de dio & con grande patientia finio la uita ſua & andoſende allo
ſino de Abraham doue ſtaua in quiete. Po delli multi triumphi & acquiſtare de
oro dello richo alla fine facta beſogno che moreſſe con offeſa de dio & ſuo gran
de dolore & ando allo inferno doue lo focho lo abruſaua in manera che guardā
do lazaro con grande ſuauita ſtare allo ſeno de Abraham gridaua o lazaro io
te ſupplico de gratia per che ſono abruſato della caldura dello focho & delle pe
ne grande che io pato bagna te prego lo piu piccholo deto della tua mano. &
quello me mecti alla mia boccha uſa queſta miſericordia. Abraham reſpoſſe o ri
cho richo non triumphaſte tu allo mundo uon hauiue denare belli ueſtiti non
eri tucto pieno de delicii & lazaro era morto de fame ne lo uoliue ſoccorrere p
niente la pena che ay e per li demeriti tuoi & cuſſi lo laſſo. Conſidera chriſtiano
richo quiſto euangelio & mai non peccarai recordate de poueri affliclì per che
niente ſende porta de quiſto flagele mundo et baſta.

CONFIRMATIO ANAGOGICA.

Pechiate o peccatore richo ſpechiate allo ſopradicto euangelio & non
ſ peccarai & ſtudiate ad non peccare & fare la uolunta dello tuo creatore
che como dice uno prouerbio antiquo non uale po lo facto lo pentire.
ne danno ſe reſtaura per dolore.

DE IRVNDINE ET RVSTICO. FABVLA. XXI.

T linum pariat de lini ſemine ſemen:
u Nutrit humus: ſed aues tangit hirundo metu.
Hic ager: hoc ſemen: nobis mala uincla minatur:
Vellite pro ueſtris ſemina ſparſa malis.
Turba fugit ſanos monitus: uanoſq; timores
Arguit: exit humo ſemen: & herba uiret.
Rurſus hyrundo monet inſtare pericula: rident
Rurſus aues: hominem placat hyrundo ſibi.
Cumq; uiris habitans cantu blanditur amico
Nam prouiſa minus lædere tela ſolent.
Iam metitur linum: iam fiunt retia: iam uir
Fallit aues: iam ſe conſcia culpat auis.
¶ Vtile conſilium qui ſpernit: inutile ſumit:
¶ Qui nimis eſt tutus retia iure ſubit.

APOLOGVS.

A rendinella guardando uno campo grãdiſſimo ſeminato de lino quale
1 lo uechio agricola auea poſto con forte arato in ordene per notrire ſe &
la ſua fameglia . le uenne grandiſſima paura penſando quillo campo

possere nocere & ad se & tucti li altri ocelli. Et incomenzo cussi ad dire ad tucti li ocelli. Dolcissime amice & frate uogliate con tucte le uostre forze & ingegni operarue ad guastare questo campo che a parturita questa maledicta herba che e la nostra morte. como crescendo & facendose grande se fara de epsa lo filo. & de po le rete & serra prima la nostra carcere & consequente mente la nostra morte. Li ocelli odendo le parole della rendena sende fero beffa & non existimaro lo suo consiglio. ante la tenero per macta dellegrandela. Le lino crescio per che e de sua natura cresere presto & fesse alto & grande. La rendenella unaltra uolta monesse li aucelli uogliano guastare lo campo como sia la loro morte repetendo quello prima hauea dicto & subiungendo la erba e cresciuta lo filo presto serra facto le rete sono in ordene & tucti simo morti. se prima la aueano dellegiata la rendina li ucelli la tornaro unaltra uolta ad delegiare fanttose beffa delle parole & dellì suoi consigli. Conoscendo la rendinella non essereno intesi li soi precepti & li soi consigli essereno desprezati intro in casa dello uillano & comenzo la ad fare lo nido & ad cantare & fare in modo la sua suauita che prima lo uillano haueria li propri figlioli ocisi che despiatuito alla rendina. Considero la rendina che mancho noceno li dardi che so prouiste prima che quille che non sono prouiste. Lo lino cresciuto & facto con tucte le soi circonstantie aconzo lo uillano fe le rete & piglio li ocelli quale guardando cussi prese pensaro che serria allo ro stato piu utile hauere data la fede alla rendina & guastato lo campo. & cussi prese foro dallo uillano morti.

TROPOLOGIA.

Er questa fabula e denotato uno grande precepto alli mortali quale han
p no ad regere exerciti stati operare delle mercantie & regere loro possessio
ni & case & sono in delli exercicii mondani che debiano pigliare lo consiglio bono & utile in delle cose che anno da tractare per che chi lassa & dispreza lo consiglo utile & bono acappa allo malo consiglio & ad presso lo malo consiglio sequita la uergognia & lo danno.

ALLEGORIA.

A principale cosa che sia in questa presente uita e lo bono regimẽto che
l deue hauere la creatura in tucte le soi cose & imitare sempre li homini do
cti sauii & uirtuusi & con quille consigliarese & pigliare sempre lo meglio consiglio che po. Et como questo sta bene ad ogne persona sta. Specialmente alli grande principi & prelati quale hanno ad gouernare li grande stati & tractare le grande cose che se deueno studiare con tucto loro sapere ingegno &

forza ad elegere in dello loro terreno & iurisdictione delli homini sauii uechi & de autorita graui & ad quilli cõfidare le loro cose grande et nõ deueno credere al loro testa ne ad homini che nõ uedero ne intesero mai le cose grande et de inportantia che facendo in tal modo et loro stato triũpha et loro senza peccato uiuenno et richi et senza alcuna angonia che quando tucte le cose cessassero e meglore con piu perire che solo studiase ogne uiuente ad hauere bono consiglio et imitare lo exemplo sequente.

CONFIRMATIO EXEMPLARIS.

1 O excellentissimo messere Antonio carafa caualiere senza macula de ingegno et de uirtu singularissimo in consiglio uno altro marcello della patria defensore. patre de poueri et acarizatore de ogne homo uirtuuso hauendo. Como io ho seco familiarita como seruitore me referio che morto lo glorioso Re don Alfonso de secte regni Re pacifico iusto clemente liberale et inuicto. El quale in della sua uita conoscendo li homini uirtuusi piene de sciẽtia et de grauita tucti li acarizaua le pouere uirginelle quale erano dedicate a dio le ministraua la dota accõpagnauale et moniale allo seruicio dello eterno dio. li fãzulecti de ingegno acuti dãdole la uita li libri lo maistro et tucte le cose necessarie le facea studiare. quisto glorioso Re facea lo suo nome extendere quasi per tucto el mũdo e uenẽdo a noticia del Duca Philippo Duca de Borgondia de Hollãdia et Selandia et Re in Frise la innominata fama e gloria colle uirtu dello gia nominato Re Alfonso desideruso hauerlo p fratello de arme chiamato ad se uno caualiere de auctorita nobilita et uirtu bene circundato e chiamato uno famosissimo et doctissimo episcopo nominato Monsignor de ras cõ grandissima comitiua de gentil homini et de puliti caualli accongagnati al Re Alfonso p imbassatori le mãdo colla sua impresa del tesono de oro offerendole lo stato la psona et li beni et posto in uia et uenuti allo cõspecto de tanto Re fo alloro donata stãcia et carize alloro foro facte digne de qual se uoglia principe. Et dalla certi di hauuta audientia li imbassaturi del Re et psentato lo tesone p loro adsi excelsa corona lo ebe tãto de caro che tra semedesmo ne pigliao singularissimo piacere et cõsolatione et donata la licentia alli imbassaturi et quilli ne richissime dono re munerate dalla ad certi di al Duca Philippo mãdo una honoratissima et richa ambassaria rendendole gratie de tucto lo amore et fraternita che secho hauea pigliata offerẽdo anchora de isso lo stato la psona et li bene et cussi del cõtinuo ql la impsa fin che uisse portaua socedendo la sua morte mala p tucta la Italia se deuea retornare allo dicto Duca la impsa essendo extinto lo bono Re. Lo serenissimo Re don Ferando suo figliolo soccedecte allo regno de Sicilia et uolẽdo satisfare alla ia dicta impsa dono lo carrico ad messere Antonio carafa ad deuere andare al Duca Philippo colla impresa et quella cõsignarle et tractare altre cose cõ

la ſua illuſtriſſima ſignoria. Quale poſto in ordene como ſe requedea ad tanto caualiero ſe conduſſe allo dicto Duca et da ipſo con grandiſſimo honore recepu to po delle multe coſe le diſſe. Miſſere Antonio io te uoglio moſtrare lo ordene quale io tengo in delle mei coſe et como uiuo et como uanno le coſe dello mio ſtato. Et portatolo dētro una camera ornata de ogne coſa como ſe requedea do ue ſedeano dudici caualiere de eta e de ſenno uiſtiti homini in dello aſpecto de grāde grauita eraue uno ſecretario de matura intelligentia et cuſſi ſedēdo lo Du ca proponea una coſa quale le accorrea che cuſſi facea de tucte le altre et caualie re per caualero reſpondea et ſcriueaſe lo dicto de tucte et de po pigliauano la p r te contraria et diſputauano el pro et lo contra et cuſſi diſcutendo apontauano. El Ducha Burgognone dicea ad tucti andate queſta nocte et repenſate ſopre qui ſto facto et demane tornate et ſpazamo et cuſſi faceano che tornando allora de putata li caualiere ragionauano della coſa che lo di paſſato haueano tractata et apuntauano in modo che ſe foſſe uoltato lo ſeculo dalto abaſſo non ſerria ſtato reuocato quello che haueano determinato. quale determinatione andaua ad exe cutione con debito modo. Et moſtratole lo ſuo cōſiglio dicea meſſere Antonio ſe io poſſo auere tridece altre teſte et homini intelligenti colla mia per che io uo glio ſolo exequire io ſono homo et poſſo errare erando con quiſti tredice ad me Me pare nō hauere errato ante me pare hauere lo mio propoſito anchora che nō uenesſe ad effecto quello che io o ordinato. Conoſcea el ſauio Ducha eſſere neceſſario lo conſiglio bono alli grāde principi et quillo in modo che amplio lo ſuo ſtato et finche uiſſe collo bono conſiglio in triūpho uictoria e pace grande uiſſe.

DE ATHENIENSIBVS PETENTIBVS REGEM FA. XXII.

Abula nata ſequi mores et pingere uitam:
f Tangit quod fugias quodq; ſequaris iter.
Rege carens nec regis inops: ſine lege nec exlex:
Abſq; iugo geſſit attica terra iugum.
Libertas (errare negans) ſe ſponte coegit:
Et pudor ob legem fortior enſe fuit.
Ne libitum faceret regem plebs libera fecit:
Et quæ non potuit pellere iuſſa tulit.
Rex cœpit laniare truces: punire nocentes.
Quæq; leuanda leuans: quæq; premenda premens.
Hos honerat nouitas ciues in lege nouella:
Quæ leuiter poſſent non potuere pati.
¶ Vrbem triſte iugum querula ceruice gerentem
¶ Eſopus tetigit: conſona uerba mouens.

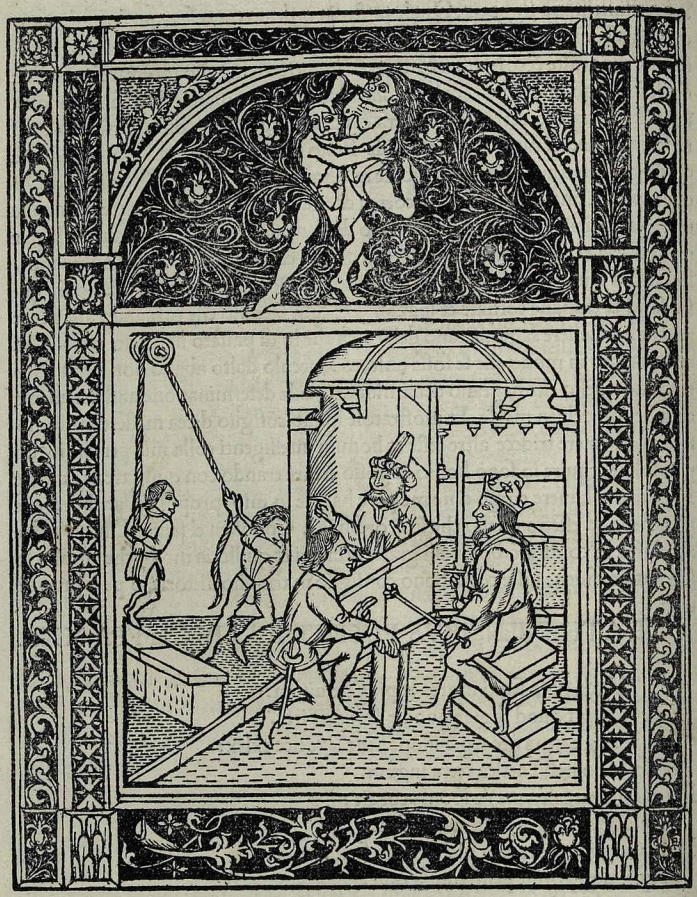

APOLOGVS.

Inge la fabula presente la uita & le costume qual camino se a de sequire
p & quale se a de fugire. Li homini de Actene che erano in liberta & loro
da per se se faceano le legi desiderosi de hauere Re dispiacendole la loro

liberta per che erano ſenza ſuperiore delloro propria & ſpontanea uolunta fero lo Re quale loro proponimento & ſubiectione piu fo forte della ſpata per non hauereno de exequire quello che loro uoleano per auere chi le prohibeſſe loro uolunta fo cauſa de fareno lo Re. Et quello che loro non potero cazare in liber to cazo li comandamenti dello Re. Como che lo Re comenzo ad perſequitare li crudeli & punire li mal facturi & leuare quelle coſe che erano da leuare. & pre mendo & abaſſando quelle coſe che non erano da ſubſtentare la nouita dello no uo Re graua li Actenienſe della ſua lege nouella & quello che facile mente haue riano prima ſuportato non poteano ſocto lo imperio dello Re ſupportare.

TROPOLOGIA.

l O poeta Eſopo mouendo le ſoi parole conſonante alli ſoi uerſi toccha li Actenienſe & la loro cita colla liberta che cō male animo & con triſta ceruice ſoporta lo iugo la lege dello Re quale loro crearo allo loro regi mento.

ALLEGORIA ADIVNCTA ANAGOGIE.

n On ſenza diuino miſterio foro creati li Ri da dio allo regimento delli populi & allo gouerno delli regni & delli ſtati como che li homini ſia no tanto maligni che del continuo offendeno la maieſta diuina in biaſte me in ydolatrie in ogne uicio de luxuria non perdonando alle proprie matre ne alle figliole ne alle ſorelle & ultra de queſto robando luno laltro amazandoſe cō grandiſſimo furore pigliando le parte in loro cita chi de bianchi chi de nigri chi de ghelſi chi de gebellini & cuſſi ſe guaſtauano le cita & li homini erano macha te non ſe poſſea andare ſecuro in nulla parte. Et pero idio uolze li Ri quale ſo no ſacri & anno lo angelo Seraphino con loro tengono lo loro core in mano de dio & dio le inclina doue uole ipſo ſecundo li meriti & demeriti de populi che quando e uno Re tiranno maluagio & oprime li ſubditi & li populi ſono boni & deuoti dio caſtiga quillo Re & mandalo in male uiagio & fa le loro uenire lo bono & quando ſono mali inobedienti a dio & comecteno delli peccata aſſai. dio permecte farele detratiare como ſe ſcriue in dello leuitico allo ultimo capitu lo. O homini o populi ſe vui caminarite alli mei precepti io ue donaro la chiari ta dello cielo & dello mare tranquilita & fertilita della terra. farroue hauere de lo frumento & hauerite ogne bene & conſolatione & ſtarite contenti. Ma ſe non anderite in delli mei precepti ue donaro vno Re effeminato che in dello ſuo fo rore ue domara ne la terra parturira alcuno fructo & lo uento della canna ue at terrera. hauerite peſtilentie fame. & farroue morire per mano delli uoſtri inimi ce & ogne male uenera ſopra de vui. Pero ogne perſona ſe deue ſtudiare in bene

operare como per li grande peccati dello mundo dio mando lo diluuio sopra la terra ad fare perire la carne humana marza & piena de peccati. mando li Ri lo numero dello quale e infinito ad donare premio alli boni & refrenare li captiui & delinquenti quale hanno facte le ligi & ordinatione solo per fare uiuere la gente in pace et che luno non offenda laltro . et ogne persona habia la sua iusti cia. Piaceme doncha innominarne alcuno qua per allegoria della fabula. Li Af sirii ebero el Re Bello. ebero Nino ebero La regina Semiramis Zameo Ario Actalio Zerses Aranietre Bolco Balleo Alcades Manucho Mathaleno Spero Manulo Sparecto Aminite Bolocto Bolosparo Lanprede Soroses Mitreo Tantanes Timeo Eupales Ofratenes Gasepes Sardanapallo. Foro anchora in della Persia et in della Media li subscripti Ri . Dario Ciro Cambises Zerses Actaserses. Et in Attene doue la fabula ne fa mentione ue foro quisti Ri. Ceco pros Grauan Anphitrione Erictonio Pāthaleone Ericteo Panchion Egeo The seo Menestes Demoson inclite Obsides Temisteo Melampo Clodro Archip po Tonsippo Frabra Mageta Digenito Agamiso Eschillo. foro in Lacedonia Erascheo Egia et Tetrano Labtes Doristo Agesesco Archilao Thelecto Cal tamine. Foro anchora li Ri de Siccini Gesippo Egialco Europs Telcino Apis Egialca Telsion Elgiorus Mesapo Eracto Orasto Ortopollo Marato Polibo Sicceon Inaco. Quisti Ri dio le crio per dare assecto ali homini. In quisto regno de Sicilia ue fo quillo Roberto Guistardo. lo bon Guillermo lo malo . Fo lo bon Imperatore Barbarusso appresso Corrado. fo ne Manfredo Carlo primo el secundo et Re Roberto foue Carlo tercio. lo Re Lansalao. Fo nze quella sa cra corona de Alfonso christianissimo iustissimo piissimo humanissimo che al se culo mai fo el semele. adesso regna lo suo unigenito Re don Ferando imitatore de tucte le bone costume del patre che mai della sua boccha fo udita una parola per la quale se hauesse comeso nō peccato mortale ma piu forte dico ueniale in delle soi costume como uno religioso che tene la sua casa et li creati che pareno angeli in uirtu modestia. homo che non le piace nullo torto se faza ad ueruno minore da quelle se uoglia maiore che sia amatore della iusticia et delli soi subdi ti allo culto diuino tanto feruentissimo che chi lo guarda ne resta fora de se . de fensore de uidue e pupilli et tante et tante bone parte possede che de continuo al li soi trabagli et grande dio mai lo abandona ante quando se sente offendere sem pre remecte ogne cosa alle mano dello eterno dio et con deuote preghiere sempre e exaudito. Torno aduncha allo proposito che quanta Ri sono stati et serrano tucte per diuino misterio sono . hanno facte tante ligi acio che obseruando quel le li populi uiueno in pace et lo maiore non offenda lo minore ne se fazano li incendii li homicidii le robarie che nō essendo li Ri ogne uno uorria fare ad suo modo et chi robare la mogliere al proximo chi amazare chi robare per le strate chi asassinare li religiusi le ecclesie li hospitali et tanti mali che la terra seria tucta

ſangue ne ſe trouariano homini uirtuuſi ante ogne coſa ne anderia in preda. Li Ri domano li peruerſi li temerarii temeno la iuſticia & ogne uno teme de fare male ogne perſona ſe guarda de offendere lo proximo per che temeno la morte quella bilanza della iuſticia e tanto potente che tene in timore lo mundo. beato quillo loco doue habita. beato quillo Re che la fa miniſtrare & uolela intendere per che la iuſticia e matre de ogne uirtu & fa li homini iuſti morti eſſere uiui ne po morte donare morte allo iuſto como lo iuſto poſſede ogne uirtu. lo iuſto te ne carita forteza prudentia & temperãtia & ſi e ſpechio dello mũdo. Beati quil li principi che ſono amaturi della iuſticia & pero el ſauio dicea. Florira lo iuſto como la palma che uole dire che non po mai hauere male lo amatore della iuſti cia. Et legeſe de Traiano Imperatore che po la ſua morte per tante & tante cente nara de anni fo trouato da ſan Gregorio Papa con la lengua freſca & polita & per le ſoi oratione merito Traiano poſſidere el paradiſo. Beati ſerrano tucti li Ri & Imperatori & altri ſignori che faranno miniſtrare la iuſticia.

DE RANIS ET HIDRO EORVM REGE FABVLA XXIII.

Vm nihil auderet ludentes lædere ranas
d Supplicuere Ioui: ne ſine rege forent.
Iuppiter huic uoto riſum dedit: auſa ſecundas
Rana preces: ſubitum ſentit in amne ſonum.
Nam Ioue dante trabem: trabis ictu flumine moto
Demerſit ſubitus guttura rauca timor.
Placato rediere metu: uidere tigillum:
Stando procul regem pertimuere ſuum.
Vt nouere trabem per ſe non poſſe moueri:
Pro duce fæcerunt tercia uota Ioui.
Ira Iouem mouit: regem dedit: intulit hydrum.
Hydrus hiante gula cœpit obire lacum.
Clamitat ecce lacus: morimur: pie Iupiter audi
Iuppiter exaudi: Iuppiter affer opem.
Nos ſepelit uenter noſtri ſumus eſca tiranni.
Aufer cædis opus: redde quietis opem.
Ille refert: emptum longa prece ferte magiſtrum:
Vindicet æternus ocia ſpreta metus.
¶ Omne boni precium nimio uileſcit in uſu:
¶ Fitq; mali guſtu dulcius omne bonum.
¶ Si quis habet quod habere decet: ſit letus habendo.
¶ Alterius non ſit: qui ſuus eſſe poteſt.

APOLOGVS.

Tauano cantando le ranochie ad gran ſolazo alle herbezole che in tor
no de uno lacho de freſchiſſima aqua erano acaſate & in loro conſiglio
tucte inſieme deliberaro auere uno Re & in della loro deliberatione fero

ſupplicatione ad Ioue che loro donaſſe uno Re che le gouernaſſe & loro lo co noſceſſero per loro rectore della ſupplicatione delle ranochie. Sende riſe Ioue . le rane unaltra uolta fero ſupplicatione ad Ioue che le adinpieſſe loro deſiderio de loro Re. Ioue moſſo dalla ſupplicatione delle picchule animale de ſubito fe caſ care in mezo dello laco uno gran truncho de legno che fe uno grande rumore & turbao lacqua dello quale rumore & turbamẽto de acqua le rane allo fundo ne andaro tucte timide. Placato po uno ſpacio el lago ne uennero fora le rane & guardando lo pezo groſſo de ligno & intendendo eſſere loro Re che Ioue le hauea mandato ſtauano de lontano timendo loro Re. et conſiderando loro che lo trabe non ſe poſſea mouere da per ſe . Fecero la terza uolta ad Ioue ſupplica none per uno Ducha. Corruzato aduncha Ioue le mando allo laco uno ſerpẽ te quale ſibillando colla boccha aperta deuoraua le ranochie & de quello paſcen doſe le tenea in grande loro exterminio. Guardando la euidente morte loro le rane ello loro graue periculo tucte inſieme incomenzaro ad gridare . O Iupiter aiutanze o Iuppiter aiuto aiuto per lo amore dio Iuppiter non uolere diſpreza re le noſtre preghere exaudiſſenze & non diſprezare li noſtri piante. De guarda lo grande periculo noſtro & uide che ſiamo toe creature. De guarda queſta cru da ſerpe de nui altre prende el cibo & deuoranze & ſimo la eſca ſua leuanze que ſta morte da doſſo & rendice la quiete. rendice la pace noſtra. Allora reſpoſſe lo ue vui ue hauite comparato quiſto Re con grande pregarie me hauite facte. Sia adoncha la ſerpe lo uoſtro maiſtro & queſta pagura eterna uindicara lo ocio che hauite diſprezato & cuſſi le laſſo.

TROPOLOGIA.

El ſignificato della preſente fabula diſtincto dalla poeta moraliſſimo che quale ſe uoglia coſa de bono prezo & de piacere & utilita in uſo grande ſe fa uile & faſſe de malo guſto ogne dulciſſimo bene. pero quella perſo na che a quello che deue hauere ſia lieto in poſſedereſelo & la perſona che po ui uere in quiete pace & liberta non deue mai andare ſocte li ſeruicii de altri.

ALLEGORIA.

T tamanta la ſete delli mortali circa la moneta & loro quale dalla gen te ſo tanto amare deſiderato che non ſe porria exiſtimare che pare che li denare ſia idio alle gente & altro che denare lo homo non deſidera per li denare ogne uiuente farria ogne pericule che foſſe al mundo & ancora ma iuri & quanto piu lo homo ne ha tanto piu ne uoleria & nõ e nullo uiuente che al congregare dela moneta non ſtudia mai ſaciandoſe . & ſempre in trabaglie in

angonie in pensiere studiando. io o uno centenaro de ducate comparando la tal cosa serranno ducento & cossi discorrendo non ue e una picchola hore de pace. & con quanto studio guardano li denare non e possibile possersese stimare ne pē sare. De quāte sono de quille che uestite de uestimente de religiosi & dentro repie ne de mille mali & falsi concepti lupine non curante loro regula prohiberele li denari se actanborrano de oro & chi con la semonia accacta lo episcopato chi la abatia & cussi lo mundo ne ua in male uiagio. Chi dice io ho tanta migliara de ducati & io tanti responde laltro & non anno uista la epistola quale el moralissi mo Seneca si scriue ad Lucillo sopra de questo proposito dicendole. La no stra uita & la nostra natura hauendo la sete non cerca lo uaso se e de terra o de oro ma se bono el uino che sta dentro ne cerca se lo piacto e de oro o de stagno ma se e dentro uno bono pauone o gallina. & cussi subiūge dicēdo. El infirmo dice hauere la febre & non dice bene p lche a febre ha lui. cussi lorichazo dice io tanta denare & mente che li denare hanno ipso & in tal modo finendo la uita & con grande studio guardāte lo tesoro ueneno i denare in mano daltri che non le aue aquistate sende gode. Sono anchora altri homini & religiosi e seculari che anno lo modo de fare tranquilla uita & staronose con i figlioli & alloro casa pa cificamente & per hauere dignita & piu roba uanno per la neue per lo caldo ser uendo & signuri temporali & spirituali. & alle uolte alloro falle el pensiero. & trouanose morti per certi casali per certi castelli rustici & sono po la loro morte iudicate che le persune dicono el tale possecte con tranquilla uita stare alle soi ren dite alli soi beni & e morto como cane in loco rurale & pero la uita quieta e san tissima. secundo scriue la Archa de la theologia Roberto Carazolo episcopo dignissimo della ecclesia triumphante che nullo se deue donare alli traballi. ma de studiarese stare bene cō dio che intro mille homini nō sende troua uno che ar riue ad octanta anni ne ad sisanta subiunge & dice mancha la uita & uene repen ta la morte chi non guarda quanta infante quanta figlioli quanta iuuenecti for tissimi & robustissimi. quanta pellegrine damicelle se moreno & con lacrime uan no allo sepulcro e uana la speranza de quisto mundo tristo chi alle richize & al la iuuentu & magnificentie dominii & solazi de quisto uano seculo pieno de tra dimenti & falsita oue non sono se non humane speranze & cieche & false. oue non gioua subiugatione de regni ne tribute de gente stranie sempre colla offen sione de dio pcedēdo. Vannose tucte queste cose como umbra la uita de tucte e breuissima faciano li homini quello uogliano per uenire alla uechieza & mora no richissimi tucto pare una hora & pero el fiorētino poeta Petrarcha exclama con quisti dulcissimi uersi sequente.

¶ O nostra uita che si bella in uista.
Como perde ageuole mente in vn matino
Quello che multi anni ad gran pena sacquista.

pero la uita quieta e gran dono de dio ad chi se la po donare et chi la lassa et pe re non se a de lamentarese non de semedesmo et che sia uero uno picholo exem plo ad di nostri soceso ne mostra la uerita delo supradicto.

HISTORIA.

Arlo Duca de Borgundia Illustrissimo et potentissimo de richize popu
c li cita et armigeri assai piu che principe che al seculo fosse. Ebe in la uita
sua contra di Francisi de multe et multe uictorie et hauease pacificato lo suo stato et reductolo in modo che facea et la Francia et altre ultramontane pro uincie tremare. Quisto era fratello de arme et per strecto parẽtato cõiuncto cõ lo Re de Ingliterra homo de grandissimo potere. Et hauendo bactaglia lo ia dicto Re de Ingliterra cõ uno Illustrissimo Principe chiamato Varreuiic quale p forza dearme lo hauea cazato fore dello regno. Per aiuto dello Duca Carlo de Borgundia fo allo regno restituito in modo che fugẽdo lo suo inimico ad una ecclesia lo Re collo suo exercito. et cõn lo aiuto dello Duca de Borgundia lo amazo et recupero tucto lo suo stato et remase pacifico. Era quisto Duca Car lo famoso in modo che era tenuto uno delli principi principali del seculo. Aca dio che dal suo peruerso fato adastato o da pertenatia dello suo humore malan colico ando alle parte dello Reno abactagliare ebe uictoria contra lo Duca del lo Reno che in breue tempo le leuo lo stato redusese in asperissime montagnie ad bactagliare con certi rusticane comonita chiamati Suiceri. Et per ben che al cune uolte ne hauesse la peior parte puro temtando dio et dispiacendole la quie te dello suo stato dispiacendole la iusticia dispiacẽdole ogne bono uiuere da uno pouero Sueuo al saltare de uno fossato fo morto el cauallo fugito et lassatolo et couerto de neue. iacque tre di prima che fosse retrouato et de po sepelito. Finita cussi la sua uita fo da quasi tucto lo seculo iudicato hauere mal facto ad bacta gliare con rusticana gente et dio sa lanima doue ando che se auesse inteso ad la uita quieta la fine sua serria stata piu laudabile et basti.

DE REGIO ACCIPITRE ET COLVMBIS FABVLA XXIIII.

Ccipitrem milui pulsurum bella: columbæ
a Accipiunt regem: rex magis hoste nocet.
Incipiunt de rege queri: ꝙ sanius esset
Milui bella pati: q̃ sine marte mori.
¶ Si quid agis prudenter agas: & respice finem.
¶ Ferre minora uolo: ne grauiora feram.

APOLOGVS.

Aueano li ſimplicissimi colũbi una gran bactaglia collo nibio quale le
h facea alloro grande paura. Li poueri columbi deliberao tralloro piglia
re uno Re che le defendesse dalloro inimico & cussi pigliaro lo spreuero

quale pigliato como hauea fame sende mectea uno in pede & de quello prendea lo pasto li poueri columbi conoscendo loro defensore nocerele piu dello inimi co se lamentauano dicendo megliore ne era ad bactagliare collo nibio che pate re questa pestilentia da quisto spreuero quale pigliaimo per Re.

TROPOLOGIA.

Ignificato grandissimo dona lo fructo de questa pichola fabula quale al
s li mortali apere la uia possereno uiuere in quisto mundo in quiete dicen
do quello che ai da fare fallo prudente mente & guarda lo fine che quel lo sia sempre nante li toi ochi mancho male e soportare le cose minimi che ad soportare le grauissime.

ALLEGORIA.

Occha questa fabula la prudentia che e una delle uirtu cardinale princi
t pale. la prudentia e quella uertu moralissima che fa schifare allo homo
prudente & sauio de multe periculi & quasi tucti quilli che so in della presente uita excepto quilli che ueneno doue nulla forza humana pote proui dere chi e prudente in delle soi cose haue tre tempi presente zo e lo passato. lo presente & lo futuro como narra lo eloquente Tulio che dice lo homo pruden te in tre tempi deue despensare la sua uita ordenare le presente recordarese delle passate & prouedere alle future. per che quella persona che non e prudente & nō ordena con maturita le cose che ha da tractare in quisto mundo per salute sua delli figlioli & de tucta la casa & facēde soi & anchora nō prouede allanima qua le nze ha donata idio pura & necta non deue essere reputato per homo. ne per creatura rationale quale e semegliata alli angeli. Deuese lo homo sforzare per essere tenuto per homo uirtuuso & da bene & che sia facta stima de isso da homi ni de auctorita & de grauita essere prudēte in tucte le soi cose che e una summa gratia & dono de dio ad chi se acosta a si nobile uirtu como e la prudentia che nō po periculare. Et queste cose el censerimo Catone considerando disse in delli soi uersi intitulate allo suo figlolo. Figliolo mio se uoi bene uiuere in quisto mū do quello che te po interuenire prouidelo. & uide le cose passate. & cussi orde nerai la tua uita lo tuo stato & tucte le toi facende. & hauerai imitatione a dio che guarda tucte queste cose. Et como queste cose stiano bene ad tucte persone stā no bene ad ogne principe che hāno regni imperii & populi & altre iurisdictioni de gouernare & manutenere in iusticia & pace de essereno prudēti n tucteloro co se tāto dello stato quāto de populi che se deueno prouedere ad ogne sinistro ca so che alloro possa interuenire & nō deueno pdonare alloro ppria faculta ne de

ſuditi ne de eccleſie ante defendere lo ſuo ſtato lo megliore che po cō honore de dio & ſenza inganno & con purita bona facendo in tal modo ogne lora coſa le uene ad propoſito. Et che la prudentia ſia utile & bona lo ſubſcripto exemplo ne rende teſtimonio.

CONFIRMATIO CVM EXEMPLO.

Auendo lo ſoldano de Babilonia una grande guerra cō lo Re delli Ara
a bi uennero ad bactaglia cāpale ello ſoldano de Babilonia fo in dello cā
po ructo et conſtrecto ad donare le ſpalle allo ſuo inimico in modo che
reducto allo Cairo delibero deſe fare forte et tornare ad moſtrare lo vulto allo
ſuo inimico et māchandole li denare cercaua modo de hauereue et uolendo dal
terzo et dal quarto pigliarle megliore conſigliato penſo che uno iudio che ha
uea nome Habraam quale era tanto richo che li ſoi beni erano infiniti et tanti
che ipſo medeſmo nō ſapea quello che auea et era opinione fermo et dela comu
ne uoce che trapaſſaua lo Soldano lo haueſſe de ſubueuire ne ſapendonze alcu
no modo penſo con colorata cauſa leuarele et la roba et la uita et dato fine allo
ſuo propoſito mando per lo ia dicto Habraam. Era quiſto Habraam per ben
che foſſe iudio homo prudentiſſimo et de gran maturita che tenea mano delle
mercantia ad tucta la aſia et affrica et parte della Europa. Et ſentendo ſe chia
mare dallo Soldano penſo tra ſe medeſmo eſſere la chiamata non per bene ſuo
& maximā mēte che ipſo ſapea che lo Soldano era ſtato debellato in campo &
auea neceſſarii denari ma aiutato da forteza de animo & cōfidando alla ſua pru
dentia ue ſe preſento & dicto allo Saladino che Habraam era uenuto. le fe aperi
re la camera & intrato dentro el Saladino lo chiamo che doueſſe ad preſſo de
ipſo ſedere & denegandolo lo iudio como che ipſo foſſe ſeruo della ſua camera
puro conſtricto alultimo fo neceſſaria che ſedeſſe apreſſo lo Soldano. Et ſtando
cuſſi aſſectato lo Soldano che deſideraua mandare ad effecto lo ſuo propoſito.
cuſſi li diſſe. de dime Habraam tu che ſi doctiſſimo homo & de gran uidere &
fundato in della ſcriptura. Quale delle tre fide e la megliore o la tua o la mia o
quella delli chriſtiani. Vdita la interrogatione lo iudio ſtaua tucto de uno pe
zo & penſo tra ſe medeſmo. aime miſero & in che modo reſpōdero al mio ſigno
re ſe io dico della mia fede lui dira che dico male della ſua. ſe dico della ſua lui di
ra che adoro mala fede. ſe dico quella de chriſtiani lui concludera dire & della
ſua & della mia male & in tale modo & la roba & la uita me togliera. Et ariua
to de una ſingulare prudentia cuſſi allo ſoldano reſpoſſe. O corona ſacratiſſima
el dubio che vui ad me proponite e una coſa multo forte ad dechiarare & fo al
tre uolte in diſcuſſo allo decidere ma per queſto che intenderite reſto la coſa. In
uno regno era per conſuetudine che morto lo Re dello regno chi ſe trouaua

uno anello cō certi ſigni in ſuo potere quale hauea de donare el Re che era mor
to quillo era ſenza nulla diſcrepantia facto Re dello regno . Acadio che uenne
lo anello in mano de uno Re che auea tre figlioli quale tucte tre amaua ardente
mente & uenendo allo morire ogne uno de quiſte tre figlioli ademandaua lo
anello el patre che tucte le amaua ad tucte tre lo promeſe & facta la promeſione
fece ad ſe chiamare uno ſolemniſſimo orefice quale paſſaua ogne altro de lo ſuo
miſtero. Et uenuto da ipſo piglo quillo anello & ſincelo dono dicendole ua &
fame dui altre anelle ſimile ad quiſte che ſiano tucte tre equale & de uno peſo &
de una qualita & de po melle porta . Lo aurifabro ubidito lo Re & portate le
anelle che nō era poſſibile conoſcere luno dallaltro ſinzele conſigno. Et agrauan
do lo male allo Re & uenendo li figlioli ad luno & al ſecundo & allo terzo cō
ſigno le anelle cō pacto nō deuere p niente reuelare ad fratelli la data dello anel
lo in tale modo che ogne uno ſe credea auere lo anello ſulo & aueanolo tucte
tre. Morto lo Re & facto le exequie como ſe recercaua i fratelli ogne uno dello
ro moſtraua lo anello quale uiſto da ſauii nō ſe poſſea donare indicio dello uero
& cuſſi ceſſo la electione tale illuſtriſſimo mio ſignore e delle fide che ſta in pen
dente da dechiararеſe quando ſe dechiarera la queſtione dello anello conobe alla
ſalladino la prudentia dello ebreo eſſere fundatiſſima & eſſere ſauiiſſimo & ha
uere reſpoſto con grandiſſima maturita et uedere et doue prima ſe maraueglio
delle ſoe richeze ſtante la ſua prudentia conobe eſſere facile & comendo lo dire
ſuo & p altra uia fo da ipſo ſocorſo & lo iudicio ſchiſo colla prudentia e la mor
te & la ſua deſtructione.

DE FVRE ET CANE. FABVLA XXV.

Vre uocante canem prætenſi munere panis:
f Spreto pane canis talia uerba mouit.
Vt ſileam tua dona uolunt: furtiſq; laborant
Eſſe locum: panem ſi fero cuncta feres.
Fert munus mea damna tuum: latet hamus in eſca.
Me priuare cibo cogitat iſte cibus.
Non amo nocturnum panem plus pane diurno:
Aduena plus noto non placet hoſpes hero.
Non rapiet nox una mihi mille bona dierum:
Nolo ſemper egens eſſe ſemelq; ſatur.
Latratu tua furta loquar: ni ſponte recedas.
Hic ſilet: ille manet: hic tonat: ille fugit.
¶ Cum tibi quid detur: cur detur reſpice. ſi das
¶ Cui des ipſe nota: tuq; guloſa doma.

APOLOGVS.

Ra una nocte oſcura de uenti troni lampi neue & piogia ben carricata
e quando uno latro deliberato andare ad furare in caſa de uno richo mer
cante ſeco portaua uno pezo de bono & ſaporito pane & per nõ hauere

impedimento alcuno deno quelle pane alle cane acio che taciesse. El cane guardã do el latro & conoscendo che uenea per fare dello male cussi le disse. tu me uai p̃ sentando lo pane acio che io tacia & tu arrobi lo mio patrone se io piglio lo tuo pane tu te porti tucta la roba dello mio patrone che me ha lassata la casa iu cu stodia. El tuo presento se io lo piglio serra causa che lo mio patrone me doni la morte & sta nascosto lo hamo dintro lo cibo che tu me uoi donare. De nõ guar de latro ribaldo che questo pane che me uoi donare me uo leuare tucto lo cibo dello remanente della uita mia. se de iorno me hauesse presentato quisto pane dello certo mello haueria pigliato & hauerialo hauuto da caro. de nocte io non amo pane io non te conosco & faime presento non sai che maiore piacere piglia lo patrone dellõmo che conosce che de quillo che e forestiero & non conosce io me so consigliato bene tra me medesmo che questa nocte non me leua la uita de millo iorni io non uoglio questa uolta essere satoro & essere sempre da po mor to de fame. Sa como ua se de tracta non te parte io latraro che manifestero li li toi furti. pero uacte con dio & non tocchare la roba dello mio patrone. Tacea lo latro staua sopre de se lo cane incomenzo ad latrare le gente de casa resbeglia te erano sopra de se el latro fugio.

TROPOLOGIA.

A fabula significa gentile significato & e questo quando te e donata al
l cuna guarda chi tella dona & per che causa acio possi intendere chende po sequire & quando tu doni ad altri notalo. Et refrena la boccha p̃ che la gula e grauissimo peccato.

ALLEGORIA.

Ono habundati allo mundo ogi tanti homini fraudulenti che socto spe
s cie de porgere alli gran maistri alle pouere uidue. alli pupilli una certa utilita colla quale promecteno la uita & la roba secura & donando fede quistoro alloro parole soctile mente subtraheno loro substantie. & de po che an no ingannati altri uanno per littere de gratia domandando alli Ri tempo con lo quale chi deue hauere lo suo ne resta priuato & fenesceno male li pouerecte. so no quisti tali con le dolce parole lupe rapace deuorano le simplice pecorelle & de ueriano da ogne bona cita essere exulati fugati & exterminati ne se deueria per mectere che fossero de alcuno termine aiutate ante alle perpetue carcere donate ad essereno exẽplo ad altri che nõ pigliano exemplo ad ingannare le gente socte specie de bene. che como dice lo Aurelio Agostino sopra dello Psalmista che lo homo se deue guardare da quisti tali fraudulenti p̃ che ingãnano & robano

le gente dicendo nõ ealtro donare queste parole dolce & quisto presente se non se ducere la creatura ad quello che e fallo . & piu dice che noceno piu costoro alli simplice che non noce la mano delli persecutori. Et lo uirginello Ierolimo sopra lo Psalmista dice. Nulla cosa noce piu allo homo che lo homo fallace che dona parole per ingannare po piu che lo coltello dello inimico . & dice lo morale Seneca ad Locillo lo malo homo che parla cossi dolce canosce essere lo tuo lazolo per che la sua dolce raione haue lo ueneno. Et vui o principi terreni che state ad gouernare li populi quãdo denante de vui uengono costoro & porgono le utilita guardateue dalloro como se guarda lo mamolecto dalla tenera matre dallo foco che loro nõ moueno carita alcuna ante grãdissima cupidita. de guadagno Et spechiateue ad questa fabula & uiderite la fidelita del cane . & quando quale che criato vui hauite pieno de fede amatelo honoratelo & datele honore che quillo e che guarda lo uostro tesoro guarda lo uostro stato & como se scriue Alli seruitori fideli non ze e comparatione. Et però siate grati alli seruituri fideli & amatele & sianoue recomandate & guardate la fede & lo amore quãdo e de grã de importanzia ad quisto piccholo exemplo.

CONFIRMATIO EXEMPLARIS.

Egese in le historie Romane che essendo preso uno quale de sua sponta
l nea uolunta hauea confessato uno homicidio alla corda & de po per sua
uolunta hauea ratificato & era dãnato alla morte. Quisto pouerecto hauea uno singulare amico quale se amauano ardẽte mente & era tralloro una mirabile fede & sentendo ia essere pronunciata la sententia douere andare alla morte. Lo amico se posse innante la iusticia dicendo vui fate una grãde iniusticia ad donare la morte ad quisto afflicto como ipso mai abia comeso tale delicto ante sono stato io quillo che ho facto lo male e ho morto quisto homo . & quisto non me ha uoluto accusare per excusareme & e innocente siche lassate lui & pigliate me per che io so lo male factore & io debio patere la pena lassatelo uende prego. El condannato che andaua alla iusticia guardando lo suo amico che con tãta carita le uolea saluare la uita & facealo nõ che fossero uere le soi parole ma per uero amore & fede resposse. de nõ credate alle parole de quisto o vui che aite ad ministrare la iusticia che ipso se parte della uerita & non e niente de quello che dice como la faza per saluareme la uita & tale non e la mia intentione & de po uoltato allo suo amico le disse. Dolce fratello io te prego uacte con dio & nõ pigliare quisto affanno che io non uoglio che tu habie male per me che basta me la tua fede & carita tu si innocente & uoi te fare nocente & me nocente uoi fare innocente. lassa exequire la iusticia lo suo officio replicaua lo amico & staua allo suo pristino proposito & laltro amico uero negãdo in tanto che allultimo

conoſcendo lo aminiſtratore della iuſticia tãta fede & amore tra coſtoro & chiamato in ſecreto ad ſe quello homo che con tanta audacia & ſenſa nulla pagura ſtaua deſideruſo della morte per leuerela ad quillo cõtra la quale era facto ogne ordinario proceſſo & nõ reſtaua altro ſolo che la morte chionpeſſe la iuſticia la quale ei una perpetua & conſtante uolunta & ſenſa la quale per niente lo mũdo ſe porria regere & ſi le diſſe amico mio caro de dime te prego che e la accaione che tu ſi uenuto qua ad torbare la iuſticia & uolere pigliare la morte che ſai che una ultima coſa delle piu terribile & e tanto cruda che nõ perdona ad nulla perſona ne per prezo ne per pregaria ſe moue. Ante uene repentina quando lo homo non crede ne la deſidera & fuge da chi la chiama & diſpreza la uoce de miſeri. Al qual reſpoſſe lo amico del Sententiato. O dolce ſignore mio io amo piu quiſto che la anima che la uita che la roba che lo dominio de tucto lo ſeculo. & prima che ipſo mora delibero io de morire. & la morte ſerra uita liberando lo mio amico dalla cruda & aſpra morte alla quale lo uedo condennato & e tanto lo dolore che io ho dello ſuo infortunio che per altra uia non ſe porria medicare ſulo ſequendo ad me la morte pero te pgo donala ad me & leuala allo mio amico. Reſpoſſe lo iuſticiere failo per altro per la tua fede ſolo per acto & carita de amicicia. Reſpoſſe non per altro dolciſſimo ſignore ſolo per amore & amicicia che io o con lui & ſe piu tardate uederite ſequire la morte ad tucte dui. megliore ſerra che mora uno che dui. Conobe lo officiale la amicicia eſſere tralloro coſſi perfecta tolſe la iuſticia & ipſo ſe fe amico fidele terzo fra li dui liberandole.

DE LVPO ET SVCCVLA FABVLA XXVI.

Vlt lupus ut pariat maturum ſuccula fœtum:
u Seqꝫ noui curam ſpondet habere gregis.
Sus ait hac cura careas: mihi nolo miniſtres:
Horrent obſequium uiſcera noſtra tuum.
I procul ut tutos liceat mihi fundere fœtus:
I procul hæc pietas non erit apta mihi.
¶ Pro natis natura iubet timuiſſe parentem:
Fine dato uerbis: hic abit: illa parit.
¶ Tempore non omni non omnibus omnia credas:
¶ Qui miſere credit: creditur eſſe miſer.

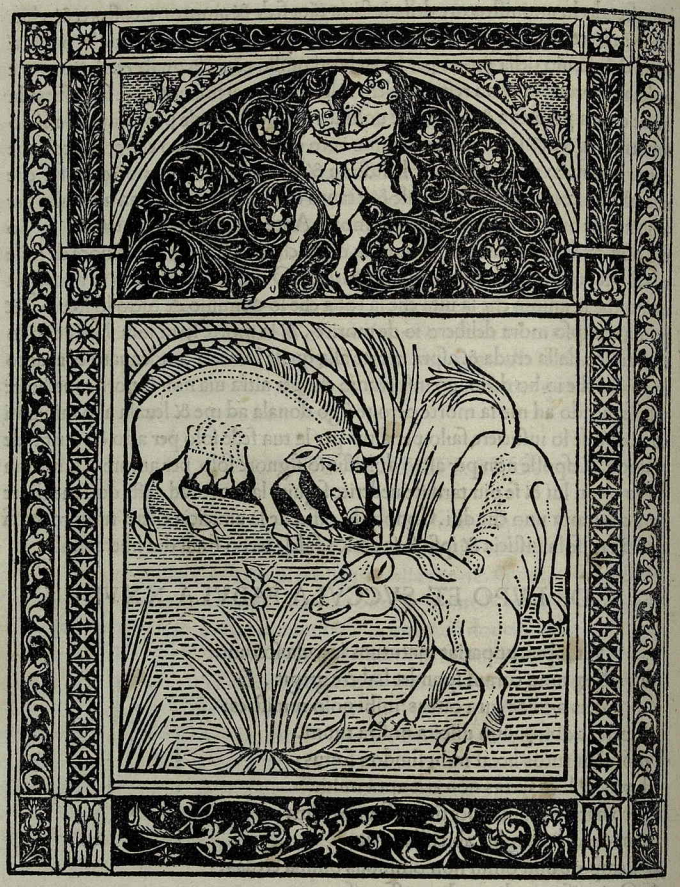

APOLOGVS.

Vardando la ſcroſa lo lupo auãte de ſe ſtaua aſtonita. alla quale el lupo
g cuſſi diſſe. O dolce ſorella ſaginale tu ſi pregnata e groſſa & hai ad par
turire li figlioli io te offero de uolere aiutare & alleuarete le toi figlioli

fantolini siche donane cura ad me che te so amico & desidero lo bene tuo & aio intentione de fare per te. Odendo la scrofa quelle parole de ogne fraude dello lupo cussi disse. Fratello io non desidero lo tuo aiuto ne uoglio che me alleui li mei figlioli ne habie questa sollicitudine per che lo uentre nostro a in odio ogne tuo aiuto ogne tuo amore & amicicia pero leuate dacqua & lassame securamente parturire & alleuare le mei figlioli como so solita de alleuare. leuate dacqua alla inpressa per che questa tua preta non e acta per niente ad me la natura comanda che li figlioli abiano ad hobedire li loro parente & non altri & cussi facta fine alloro parole. lo lupo sende ando. & la saluatica porca parturi li soi figlioli.

TROPOLOGIA.

Ice lo Esopo in questa pichola fabula de cussi pichole parole de proposta & resposta dallo lupo & della porcha che una persona discreta nō deue credere in ogne tempo ad ogne persona. per che chi presta fede ad dare credito ad ogne cosa che se dice e da credere che chi crede e miserabile.

ALLEGORIA.

Enga questo fructo & sententia de questa fabula alle orechie de qual se uoglia Imperatore o Re Principe o Ducha o qual se sia temporale & spirituale iurisdictione che debiano fare exempti dalloro terreno li lupi rapaci quale con usure con tirannie con inganni ingannano le simplice pecorelle & fannole sempre stare sensa lana & quale impresonano. & quale socte instrumenti menazano & quali fanno sensa li figlioli stare che le pigliano ad perpetuo seruitio tractandole male & sono tanta de costoro lo numero che passa lo infinito & ancora li modi delli inganni sono sensa numero. & lo pricipale ochio che debia hauere lo signore e ad guardare ad subditi soi & intendere quisti lupi rapaci. Eue unaltra cosa pistelintissima che e tanto cresciuto lo numero delli falsi & puersi iudei che non e cita in della Italia che non sia copiosissima delloro banchi & sono tanto & per tanti modi acarizati che sta lo intellecto de qual se uoglia homo uirtuuso stupito uedenose li peruersi iudei aureno comercio con li christiani & ad quilli comendano li denari. & po li iudei ad christiani medesmi le imprestano & sparteno con li iudei & sono lassate le mercantie tucte & ogne persona e donato alla usura alli mali guadagni & la anima e reputata per niente. Anchora piu chelli falsi iudei uanno sensa signo & sono uisti in pompe & in ogne loro acto megliori che quale se uoglia christiano che non e da comportare ante se deueria prouedere che tucto lo sangue de i poueri cristiani uene in loro potere & li christiani stentano & loro triumphano ne se curano de uendere uno pigno

de ualuta grande per poco prezo che anno ad auere & ogne cosa se tengono in loro utilita & fanno in delli cita quello uoleno & sono fauorite torno adoncha che quisti cotali lupi anno lo mele in boccha & lo fele in corpo . & fereno colla coda ad modo de scorpione & chi con loro se impaza perda la anima & lo corpo & more stentato allo spitale & depopulanose le terre. & per la maledicta usura se perde onne trafico & li poueri homini anchora che abiano pagato sempre le tengono li instrumenti adosso & alli poueri heredi po lo presentano alla corte & cussi ogne substantia dello pouero se consuma & besogna inpignare . & mogliere ad stare con altri & figlioli & loro medesmo . Et che sia uero me fa compagnia uno exenplo succeso alla magnifica cita de Napoli quale e aprouato dalla ecclesia.

CONFIRMATIO.

Euero Archiepiscopo Neapolitano fo homo sanctissimo in della primi
s tiua triumphante ecclesia de dio & per le soi sante uertu & uita spiritua
le fo meritamente dalla ecclesia canonizato in modo che e chiamato lo glorioso santo Seuero. Quisto santo homo ha facto in della uita & po della sua morte de innumerabilissimi miraculi & signi tra li quali uno digno de recitatione allo mio proposito mende ocorre. Era per antiquata cōsuetudine alla dicta cita chi se andaua ad bagnare in uno bagno della cita pagare uno ouo per salario ad lo patrone dello bagno uno pouero homo andando ad bagnarese se scordo portare lo ouo al bagnaro & disse de portarelo & per che la cosa era de pizolo prezo selle desmentico dalla ad certi tempi uenne ad morte quello pouerecto che se era andato ad bagnare. & puenuto alle orechie de chi deuea hauere lo ouo sende ando ad demandare iusticia che grande summa de moneta deuea cōsequire dallo morto & per che la mogliere & figlioli erano pouerecti & non sapeano demandare la loro iusticia foro constricti ad douere per perpetui schiaui stare cō lo ademandatore delli dicti denari . Et uedendo quella pouera uidua cussi colli poueri figlioli essere condemnata como fora de se sende ando dalla glorioso Seuero narrandoli tucto lo caso. Seuero che era infiamato allo amore de dio & sempre staua in estesi in spirito ad contemplare la diuinita de dio. conobe miraculosa mente lo besogno della pouerecta & quella con bone parole ne remando alla casa confortandola ad pacientia per che el marito era morto de fresco & dicendole donate bona uolunta che dio te aiutara. & partita la donna & andata sende ad casa. Lo sanctissimo homo chiamato ad se lo Iaconello. per che in quilli tempi non erano in tanto triumpho li gran prelati ma uiueano de acqua & pane predicauano lo euangelio alli christiani faceano triumphare la carita . erano humile deuoti & non se curauano morire per christo benedicto . andauano

nudi & discalzi in ieiunii & orationi consolauano li afflicti reprehendeano li pec cati nō temeano li tiranni ne dubitauano morire martirizati per quale se uoglia modo & de quale se uoglia martirio & morte erano pfectissimi alla fede uiuaci. & caldi Christo redemtore era sempre alla loro boccha. le pompe mōdane non erano existimate per niente. non erano adulterii nō concubine nō usure ne nullo uicio regnaua. la bona fede era per tucto lo christianismo. & perfecto amore che luno subuenia laltro in questa uita fineano li santi prelati cussi deuota mēte che pareano che andassero ad ballare alla morte pareale uita. & lo uiuere in quisto caduco & afflicto dissolato mundo le parea alloro morte. & con quisto proposi to alla loro fine ne andauano alla gloria dello cielo. dico adoncha che donata comissione allo dicto Iaconello douesse chiamare con lo campanello ogne fidele christiano ad douere lo de mane sequēte uenire in chiesa allo pastore della cita & uenuto la matina lo populo alla chiesia in conspecto dello populo. chiamo lo creditore dello morto marito della donna dicendole site vui quello deuite haue re tanti denare dallo marito de questa pouerecta quale e qua in dello conspecto dello populo. El quale con animo securo respose essere ipso & douere hauere li denari. Et lui montato in eminente loco che possea essere da altri uisto fe leuare la petra delo loco oue staua lo morto & de po sopre la nome dello saluatore del lo cielo le comādo che se leuasse & nante lo populo donasse uero iudicio de ogne cosa & in quisto lo pouerecto se leuo & disse allo santo prelato nō essere de altro tenuto allo bagnaro solo de uno ouo quale le era tenuto p lo bagno. lo stupore grande dono admiratione allo populo & uoleano lapidare quello lupo malua gio che fraudulente mente uolea deuorare quella pouerecta uidua cō li soi figlio li. Lo glorioso Seuero prohibio & mandate in pace la uidua & figlio li & fe la benedictione allo populo. Lo peruerso malo homo se pentio & fe penitentia ui dendo lo grande miraculo pieno de tanta amiratione.

DE TERRA PARTVRIENTE MVREM. FABVLA XXVII.

Erra tumet: tumor ille gemit: gemitusq; fatetur
Partum: pene perit sexus utercq; metu.
Dum tumeat tellus: monstrat se monstra daturam
Dicunt & trepidant: & prope stare timent.
In risum timor ille redit: nam turgida murem
Terra parit: iocus est qui fuit ante timor.
¶ Sæpe minus faciunt homines qui magna minantur:
¶ Sæpe gerit nimios causa pusilla metus.

APOLOGVS.

Ra la terra intorzata & con gran tomore geme .& quello gemito dona
e grãde ſtupore ad maſculi & femene penſando che la terra haueſſe ad par
turire qual che coſa de ſtupore . & cuſſi creſcendo la terra moſtro uno

terribile mostro la gente teme & con grandissima paura se derrassano dal loco p timore che haueano da stare uicino torno in riso quillo grande timore per che quello loco cussi abocatato partori uno sorece parce alla gente uno ioco uedendo lo piczolo animale doue prima facea alloro grande timore.

TROPOLOGIA.

d A significato la fabula delli homini quale con parole sono si proterui & stando menazanno la gente. per che menazando fanno meno che col loro che taceno & nō menazano. Et spisse fiate una causa pichulina porta seco alle gente grande paura.

ANAGOGE.

l O superbo gonfiato della roba sempre mai sta in modo che ad ipso medesmo le uiene fieto de se medesmo non conosce lo suo creatore & ua alato & quanto piu a della roba tanto piu ne cerca de hauere & non se cura como uenga. El glorioso redemtore nostro Ihesu prohibio alli soi discipuli non deuereuo essere superbi como sia la superbia uno detestando mortalissimo peccato. aduncha lo homo superbo assai despiace a dio. Como dice lo Aurelio Agostino non essere altro la superbia excepto che uno appetito de una celsitudine puersa. Et per tanto lo homo se considerasse non per altro che per la superbia essere stato cazato lo angelo peruerso & soi sequaci mai la amariano ne se insuperberiano per cosa nulla mundana. Testante Isaia propheta che allo cifaro cussi parla. Como cascaste o Lucifero dallo cielo che la matina nasciue cascaste in terra. tu feriue la gente & diciue in dello core tuo io ascendero allo cielo sopra le stelle de dio & exaltaro lo solio mio. sedero in dello monte dello testamento in delli lati de aquilone. sagliero sopra le altitudine delle nubule & serro simile allo altissimo. ma tu serrai portato allo inferno & tirato per forsa allo profundo dello laco o superbi infiate piene de pompa de stati de roba & de belleza. De che non ue spechiate ad lo Lucifero el quale fo tanto bello tanto polito & glorioso facto per la mano del creatore dello mundo quanto mai creatura da iplo creata & la prima cosa secundo se scriue allo primo capitulo dello Genesi facta la terra ello cielo dissi lo eterno idio sia facta la luce & fo facta la luce. & tando creati li angeli & fo creato Lucibello con tucte le gerarchie delli angeli & cō li sequaci de Lucibello quale hebe tucte le gratie che se posseano donare ad quale se uoglia angelo & per la sua superbia casco dello cielo. Guardateue vui ancora de cascare & andare allo inferno & mutata la uostra superbia in humilita & guardate quisto picholo exemplo che e noto ad ogne uiuente.

Er li peccati delli christiani nascio uno turcho chiamato Magumecto oc
p tuman quase crescendo inuase lo Imperatore de Constãtinopoli & leuale
lo imperio & la famosissima cita de Constãtinopoli quale Constantino edifico & fa lo morire ipo la moglie & figlioli per bocca de simitarra. da po fe el simele allo Imperatore de Tribusunda apresso allo Re de Bosina & de po ad tãti populi & cita como Nigropõte Scutaro & tanti & tanti & fideli & infideli che se hauea posto socto de se quasi la terza pte dello mundo. Era si infiato & in superbito quisto crudo cane e tiranno che hauea audacia scriuerese inimico de christo. Mando uno bassano in Rode con cento Galee & piu. per diuino miraculo che per forsa de arme scappo delle soi mano. Apresso ne mando uno altro in Otranto che piglio li terra & amazo tanti crhistiani che ad contarelo ei una pieta. Et stando in della possessione de Otranto sende era andato dentro la Turchia & facea una tanto grossa & poterosa armata che non serria stato nullo christiano principe che lo auesse aspectato & dicea uolere destruere la fede de christo & la croce. & in questo lo glorioso dio uedendolo cussi insuperbito & pieno de fausto et sitibundo dello sangue humano disse ua allo inferno dimonio peruerso. Et lo di della sanctissima croce lo fe crepare et morire in modo che la sua superbia deposta ne ando allo inferno.

DE LVPO ET AGNO FABVLA XXVIII.

Vm barbato dum ludit iunior agnus:
c Tendit in hunc menti dissona uerba lupus.
Cur olidam sequeris munda plus matre capellam:
Lac tibi præberet dulcius ipsa parens.
Est prope festina: matrem pete: munere matris
Lac bibe: nam seruat ubera plena tibi.
Agnus ad hæc: pia capra mihi lac dulce propinat.
Me uice matris alit: me uice matris amat.
Non mihi sed domino prodest me uiuere: uiuo
Vt metat in tergo uellera multa meo.
Ergo mihi præstat nutriri lacte caprino:
Quam lac matris habens mergar in ore tuo.
¶ Omnes uincit opes securam ducere uitam:
¶ Pauperius nihil est q̃ miser usus opum.
¶ Nil melius sano monitu: nil peius iniquo:
¶ Consilium sequitur certa ruina malum.

APOLOGVS.

Tando lo dillicato agnello ad iocarese alle poppe delle capre scrizando
f & beuendo lo loro lacte. comparse el lupo & incomenzo ad dire allo an
gnello dulcissime parole. Figliolo mio per che sequiti tu le crape non te

ſerria megliore beuere & ſucare lo lacte della tua matre la quale tello donaria de megliore uolunta & con piu amore. Viene duncha fora dello armento & io te aconpagnaro doue ſta .preſto ſpazate che e uicina qua cerca la matre tua & bi ue lo lacte dolce che te dona tua matre & auete apparichiate tucte dui le poppe piene de lacte . Reſpoſſe lo agnello che tremaua dello lupo & conoſcealo eſſere falſo & che per deuorarelo parlaua . O lupo lupo la pietoſa capra me dona lo ſuo lacte & in loco de matre me ama & in loco de matre me notrica. io conoſco che tu deſidere la mia morte la uita mia la ho obſeruata allo mio patrone che paſecta tondereme la lana & aſſai & pero me fa notricare de lacte de capra che aſſai megliore & piu utile aſſai & ad me & allo mio patrone che uenire alla tua boccha lupo rapaciſſimo fraudulente & pieno de falſita & hauere lo lacte della matre mia.

TROPOLOGIA.

i N quatro uerſi e dal Poeta donata la ſententia de queſta fabula excla mando la uita ſecura uencere tucte le richeze & quillo che e pieno de oro & uiuende miſerabile mente ey pouerriſſimo & pieno de miſeria. Et non ze ei in quiſto ſeculo nulla coſa che ſia megliore dello bono cõſiglio. & pegiore dello triſto & chi ſequita lo malo conſiglio non po ſcappare che non uada in ru ina e perditione.

ALLEGORIA.

a LLa fabula ſuperiore fo tractato dello conſiglio bono & malo. in queſta preſente doncha non e neceſſario farende mentione . Ma per che toccha alcuna coſa della auaricia pero ne derrimo alcuna parte. E la auaricia dif finita origine de tucti li mali indagatrice de naſcoſti guadagni & della manifeſta preda auidiſſima uoragine la quale mai e cõtenta dello manifeſto fructo de gua dagno chi habia mai ſe po ſaciare. anchora che ſia grande la utilita cuſſi ancora de guadagnare e miſerrima e piena de cupiditate maledicta beſtia che ſecũdo ſcri ue ſanto Ierolimo che quando inuechiano tucti li uicii ipſa auaricia ſempre ſe fa iouene . Dalla maledicta auaricia ne procede ogni male. per la auaricia pericula no li ſtati per la auaricia ſe moreno le gente de fame. Per la auaricia ſe tradeſeno le caſtelle. ſe amazano li fratelli li homini & depopulanoſe li cita . & pero ogne uiuente la deue eradicare dallo animo proprio & non ſequirela che lo homo auaro congregando lo theſoro non ha niente io non dico che la perſona debia buctare la roba propria ma tenere la uia dello mezo . & in tal modo ſe uiue ſe curiſſima mente in dello ſeculo & ſenſa alcuno dolore & acquiſtaſe lo paradiſo

E questa maledicta auaricia si detestanda bestia che nõ permecte mai stare lo homo quieto ne lo fa arecordare dello suo creatore. ne fa hauere mai uno di de bene ad nullo che ipsa ama ante fa morire li homini desperati sensa confessione & sensa lengua & che siano le parole mei uere se lo subscripto exemplo ne rendera uera fede dello supradicto.

CONFIRMATIO.

IN della capitinata de pulglia prouincia assai fertile de campi de fare grano in tanta copia che dona de magniare ad Venecia & ad tucte le cita che sono alloro subiecte donane alla schiauonia & alla marcha & se besognasse quasi ne donaria ad tucto lo mnndo sono assai armenti de pecore in della prouincia de boi de bacche & de ogne altre bestiame le caze tãto amene & solazose che li aucelli de rapina ue moreno in dello uerno loco oue lo Re dello regno Siciliano piglia assai solazo. In dello piouuso uerno dãdo la morte ad tucte animali siluestri che cõ boccha humana se potessero innominare in della ia dicta prouincia era uno mercãte famosissimo quale era tanto auaro che se lassaua morire & se & tucta la fameglia de fame & tucto quello guadagnaua mectea in boi & altre cose pertinente alla agricultura & como uendea lo grano sempre multiplicaua & tenea in mano quasi Venecia la Schiauonia & parte della marcha como aio dicto lassaua morire la sua casa & lassaua li figlioli innudi & erano quasi desperati. Era stata una annata tanto fertile ad quisto mercante che se hauea piena una grandissima sala de grano che se existimaua ualere uno tresoro dallaltra parte illo era uenuta ad ogne massaro uno senestro che non haueano alloro bene fructati li grani & cussi era montato lo carro ad sidece ducati. in quillo di erano uenuti certi nauilii de Veneciani & essendo lo mercante ad pacto cõ li mercanti & offertili li sidece ducati per carro. negaua lo mercante & uoleane decedocto & cussi foro disconcordia. Era tanta la quantita dello grano che sende hauesse pigliate li denare forria stato richo tucto lo tẽpo della sua uita. ma la auaricia maledecta lo speronaua ad hauere quilli dui ducati piu & staua in quilla speranza in quilli medesmi di uolendose fare una pedamenta de casa da uno gentili homo foro sçoperte una brigata de fosse de grano quale erano de tanta belleza che parea che in quillo punto fossero state reposti per che lo grano forte infossato se tene grandissimo tempo fo causa quello grano per che lo gentili homo era poueristimo & carrico de figlioli & masculi & femine de fare calare lo grano ad sei ducate per che era uicina la scogna & cussi posse ad honore le soi figliole colla uẽdeta dello grano. & li figlioli & donna redusse con ipso medesmo donarese bello tempo. Intendendo doncha lo mercãte la calata dello grano ad cussi bello prezo che ogni persona sende godea de subito tanto fo lo dolore & la auaricia grande

che lo ſtrenſe che de ſubito pigliata una corda & quella buctata ad una trauo del la caſa & facto uno lazolo & quillo dato uolta alla ſua canna ſe impiccho per la gola & coſſi per la maledicta auaricia perdio la roba perdio lo corpo & perdio la anima . La ſera expectando li homini & donne della ſua caſa la uenuta & tar dando piu che non era lo coſtumato & non retornando per tucta la nocte uiuea no multo triſti & ſenſa ſonno. Venēdo la aurora partita la brigata. chi la uia del lo cāpo chi la uia del armēto chi in una parte & chi in unaltra ādauano ad cerca re lo patre de fameglia . Era lo ſuo primogenito andato la uia della ſala oue era lo grano ad intendere ſene foſſe & q̄lla trouata aperta romaſe fora de ſe & dubi tando ne foſſe ſtato robato intro dentro ad guardare ſene foſſe lo grano & quel lo trouato uede lo patre inpichato & morto penſando como era ſtata la coſa co mēzo a dire. O pouero patre poſſiſte hauere dello tuo grano tāto treſoro che ad te & nui altri pouerecti aueſte potuto fare triūphare & per che e manchato lo prezo dello grano ai uoluto morire . tu non ai uoluto donare ad ſedice ducate lo grano io lo donaro ad cinq̄ & renduta noua alla caſa della morte dello patre & uenduto lo grano & ſepulto lo patre finche uiſſe & ad ſe & ad deſcendenti ſe donare bono tempo.

DE CANE ET EIVS DOMINO FABVLA XXVIIII.

Rmauit natura canem pede:dente:iuuenta.
a Hinc leuis:inde uorax:fortis & inde fuit.
Tot bona furatur ſenium:nam robore priuat
Corpus:dente genas:& leuitate pedes.
Hic leporem prendit:fauces lepus exit inermes.
E lumbem domini uerberat ira canem.
Reddit uerba canis:dum me pia pertulit ætas
Nulla meos potuit fallere præda pedes.
Defendit ſenii culpam laus ampla iuuentæ:
Pro ſene(qui cecidit)facta priora uigent.
¶ Nullus amor durat niſi fructus ſeruet amorem:
¶ Quilibet eſt tanti:munera quanta dedit.
Magnus eram dum magna dedi:ſed mucidus annis
Vileo:de ueteri fit mentio nulla bono.
Si laudas quod eram:quod ſum culpare proteruum eſt.
Si recipis iuuenem:pellere turpe ſenem.
¶ Se miſere ſeruire ſciat qui ſeruit iniquo:
¶ Parcere ſubiectis neſcit iniquus amor.

APOLOGVS.

A natura armo el cane in della ſua iuuentu dello pede & dello dente. del
l lo pede legiero & dello dente mordente fandolo cuſſi forte. quando uene
la ſua uechieza per che nõ heueno dente ne pede & perdeno la uergogna

uanno robando zocche pono. El patrone de uno cane portandolo uechio ad ca za piglio uno lepore & perche nō hauea ne pede ne dente le ſcappo dalla bocha la preda el patrone guardando la defalta del cane pigliatolo con grande furia le dono de macte baſtonate. El cane guardandoſe cuſſi bactere dal patrone comen zo ad dire queſte parole hauendome parturito la mia eta pia mai me ſcappo p̄ da nulla. Et pero nō deueria eſſere bactuto in la mia eta antiqua eſſendo ſtato ga gliardo in la iuuentu & quella gagliardia me deueria defendere al preſente in del la uechiecza. Et anchora che alle preſente me ſia ſcappato lo lepore ia ſtanno in pede le mei facta chiari della iuuētu. Oime miſero nō dura nullo amore excepto quillo che uene con grande utilita. & tanto uale lo homo quanto fa ad altri pre ſenti & dona del ſuo allo conpagno altra mente non e amato per niente. De co mo era grande quando portaua la preda in caſa allo mio patrone. ma mo che ſo carrico de anni & nō uaglio niente ſono diſprezato & ſono uile & non e per ſona che ſe recorda delli ſeruicii antiqui. O dolce patrone mio io te ſentea che me laudaue quando era iouene & facea quelle glorioſe caze tu me portaue nan te alli Ri nanti alli principi & baſaueme & daueme aſſai laude & teniuite tanto contento de mente de me che chi me te aueſſe uoluto leuare le haueriſſe leuato lo ſpirito ad eſſo eſſendo uechio che me uitupere e una coſa proterua & ey te una grande uergognia ſecundo dice lo Iuriſconſulto chi allega dui coſe contrarie nō deue eſſere odito in iudicio & ei infame & hauendome acarizato iouene & gran de uergognia cazareme uechio.

TROPOLOGIA.

d Ice el Eſopo per fructo de queſta fabula ad tucti li poueri che ſtanno allo ſeruicio de alcuno ſia quale ſe uoglia homo al mundo de auctorita & ſia inicò & homo ſenza pieta chi lo ſerue miſeramente lo ſerue. Et lo inico amore non ſa perdonare alli ſubditi. pero lo homo ſe deue ſtudiare ſeruire ad ho mo pio & che habia perfecto amore.

ALLEGORIA.

f Ortiſſima & duriſſima coſa e in della preſente uita la pouerta quale do na mille morte ad quella pſona che ſe troua in calamita & per queſta po uerta ſe reducono li homini allo ſeruicio de multe perſone. chi ad arare la terra chi ad andare dereto li caualli alloro ſignore. chi p una uia chi per unal tra & lo piu delle uolte accappano quiſti poueri allo ſeruicio de homini che ad mala pena donano dello pane alloro ſeruitori tanto ad maſculi quanto ad femi ne. & ultra de quiſto le baſtonate uāno per corſea mal ueſtite peio calzate fatiga

finita. O crudi & impii & maluagi homini che allo uostro seruicio tenite li po ueri christiani bangnate dello sangue de christo non uedite vui che la liberta ua le piu che tucto lo remanente dello seculo el pouero uostro seruitore ue dona la liberta la quale vui non existimate lo sodore de chi ue serue toglite & detraciate li uostri seruituri & bastoniatele como po patere lo core uostro de uolere piu al la roba che ad chi ue da lo proprio sangue & questa crudelita piu regna in la Ita lia & in uno altro paise quale me insuto de mente che trouano li poueri dissola ti. & quille uendeno alle galee & tengono li christiani per forsa ad trenta & ad quaranta anni con bescocti putriti & aqua puzulente. O peccato sensa speranza de perdono. O crudelita trapassante ogne altra crudelita. O cosa piu dura che quanta ne so allo seculo che ioua extendereme piu oltra. questa sia la conclusio ne. Mai homo crudele pocte fare bona fine. Et che sia uero ne sono piene tanta carte che non se porriano scriuere. ma puro me pare recitarue uno perdonare ad chi legera modo de fugire la crudelita.

HISTORIA.

Odouico quarto Ducha de Bauaria fo per li secte electuri dello Imperio
1 electo Imperatore & Re delli Romani. era tanto crudele & proteruo che ne de dio ne delli homini dello mũdo facea alcuna existimatione. Et stan do in dello solio suo cussi crudelemente ad tirannizare con tanta crudelita super bia & proteruita quanta mai tiranno crodele fosse allo mundo ipso se reputaua con la sua ciglia proterua essere dio della terra. ne facea alcuna existimatione ne de dio ne de religiosi o de quale se uoglia sacerdote contendea la ecclesia Roma na. El Papa lo monea ad douerese coronare & pigliare dalla santa ecclesia la co rona & uiuere como Imperatore & mongeratamete tractare li soi uassalli & sub diti & amare la iusticia prohibire le guerre guastare tucte le cose che fossero con tra la santa ecclesia Romana. dare pace ad ogne persona. expugnare li infideli. exaltare li boni & castigare li gactiui & usare le uertu como Re de Romani & Imperatore dello mundo allo quale spectano tucte le cose alte celeste & perfecte. Ipso crudelissimo lo desprezaua ne uolea cosa che la chiesia le ordenasse in tanto chel Papa elesse uno altro Ducha de Austria chiamato Ducha Federico homo iustissimo & christianissimo quale con uolunta delli secte electuri chiamato allo Imperio ando con lo suo exercito uirili mente ad conbactere con quisto Lodoui co tiranno peruerso & prauo & inimico della santa Romana ecclesia & in dello conflicto non possendole resistere. quale ad la bactaglia canpale fo dal Lodoui co debellato. & piu biastemaua la sede apostolica. & non se curaua ne pensaua essere altro dio che ipso. Li principi ultramontani della magna con la uolunta del Papa elexero Carlo Re de Bohemia homo strenuo alle arme potentissimo

de oro & de argento & de gente de arme assai armato . quale intendendo la crudelita de quisto homo tanto iniquo che godea in fare male ne uolea operare mai el bene. congragate li exerciti & postose bene apunto de zoche besognaua con tanta uigorosita. inusstio quisto Lodouico che lo fracasso & in dello conflicto p la sua crudelita p diuino ministerio casco de cauallo & spezose lo collo. & como crudele se mala fine . ¶ El semele fo de Henrico quarto che con tanta crudelita posse el patre in presonia quello tenendo como fosse stato uno turcho . fandole assai mala conpagnia de tucte le cose como mortale inimico . & fello morire como uno cane desprezaua la ecclesia amazaua li homini & trouose morto sensa figlioli & de mala morte. ¶ Che se lege dello Imperatore Nerone che con tanta crodelita & alla matre & allo suo maistro dono la morte. Bruso meza Roma. facea tante homicidie che anchora Roma sta piena de sangue. Era tāta la sua audacia che cō la crudelita sua credea subiugare lo seculo. p la sua grāde crudelita le fo facta contra de ipso la coniuratione da Romani & ben che ipso fosse prouisto ad rompere lo ponte doue se passaua existimando li Romani non deuereno per lo ponte asinario doue ogie sta el castello de santo Angelo che a Roma se chiama pōte puro passaro & ipso mādando Galba alli soi exerciti essendo cussi crudele Galba se trouo alla cōiuratione de Romani & ipo nō auea ne amico che lo aiutasse ne inimico che uolesse amazarelo . & andādo de nocte alli amici soi nullo le respondea. & de po multi anxietate & fatighe inmescate cō timore se redusse ad ipso medesmo con dui pungnali donarese la morte. morse como uno cane per la sua crodelita in una grocta & de multe & de multe senne porriano scriuere delloro crodelita.

DE SILVA LEPORIBVS ET RANIS FA.XXX.

Ilua tonat: fugiunt lepores: palus obuiat: hærent.
Fit mora: respiciunt: ante retroq; timent.
Dum librant in mente metus: se mergere pacti:
Se metui ranas stagna subire uident.
Vnus ait sperare licet: non sola timoris
Turba sumus: uano rana timore latet.
¶ Spem licet amplecti: spes est uia prima salutis.
¶ Sæpe facit metui non metuenda: metus.
Corporis est leuitas: & mentis inertia nobis.
Ista fugæ causam suggerit: illa fugam.
¶ Sic timeat quicunq; timet: ne mole timoris
¶ Spe careat: grauis est spe fugiente timor.
¶ Speret qui metuit: morituros uiuere uidi
¶ Spe duce: uicturos spe moriente mori.

APOLOGVS.

Sſendo moſſo uno terribile uento de mezo di elle beze coſſi chiamato e da marinari la ſelua per li arbori grande che ſtauano in epſa incomenzaro ad fare grande romore in modo che donaro alli lepori grandiſſimo

timore & incomenzaro tucte ad fugire & fugendo se spezo uno truncho de arbore & casco denante loro quale guardando se redussero con grande timore ad stare fermo temendo de retro & de nante & stando in questa subita pagura delliberaro boctarese ad uno loco pieno de ranonchie & acostandose uedero le rane che se boctaro loro in della acqua prima che se boctassero li lepori. In quisto uno delli lepori incomenzo ad donare bono animo alli conpagni dicēdo. O fratelli & amice donateue bona uoglia che nō simo suli al temere per che sono delli altri che temeno piu de nui eccho le ranonchie temeno de uno uano timore. illo e necessario che abraciamo la speranza. la prima uia della salute e la speranza. & multe uolte fa temere la pagura le cose che non sono da temere grādissima bestialita & legereza e la nostra de fugire cussi sensa causa. & la nostra fuga ey stata causa de fare fugire altre.

TROPOLOGIA.

A sententia della fabula si e interpretata dallo Poeta in tale effecto. Debia quella persona temere in tale modo che mai non sia lo timore fora
l della speranza che assai uolte la sperāza caza lo timore & chi a hauuto timore abia speranza che li homini che deueano morire sono campate cō uertu della speranza & quille che anno abuta speranza de uiuere sono senza speranza morti.

ANAGOGE.

Occha questa fabula una delle tre uirtu theologice che sono fede speran
t za & carita & per tanto fermata la fabula alla speranza. Dico aduncha che ogne creatura uiuente de fermare la sua sperāza allo eterno idio quale mai abandono nulla creatura che in ipso sperasse ipso fa nascere lo suo sole supra li boni & li peccaturi & pioue la sua rosata sopra li iusti & li iniusti. & pero cantaua lo Psalmista. Spera in dio & fa la bonta. la speranza nō po stare sensa fede & carita. como la carita nō po stare sensa fede e speranza. ne la fede po habitare doue non e carita e speranza. & pero tucti li peccaturi che se trouano agrauati de peccati deueno con amore & timore indirizare la mente ad dio & spera re in ipso che mai le chiude le porte della sua misericordia p che la sua misericordia e immensa & infinita ne anchora alcuno che se trouasse in gratia de dio per penitentia & fosse guardato da peccati se deue uanagloriare che per sua uirtu habia ad possidere lo paradiso che quisti tali che credeno tale cosa alla fine pōno sopre quisto punto essere ingānati dallo inimico della humana natura & hauere lo inferno per premio che nullo se po chiamare iusto in quisto seculo & se iusto ue se troua qllo casca secte uolte lo di in peccato secundo se scriue alla sacra scriptura

sete uolte cade lo iusto & la offesa che se fa ad dio che e infinito merita pena infinita quale nullo po per sua uirtu scifare ante con bona sperãza confessarese peccatore & cercare uenia ad dio quale con tanta carita uenne allo mũdo & uolze nascere tra li boie e lasino ad uno pouero presepio in Betelem de la sanctissima & gloriosissima uirgine Maria & andare trenta tre anni & piu per lo mũdo predicando & reprehendendo li peccati & ieiunando & andando descalzo & in nudo eligendose li soi discipuli dandoli boni & santi exempli amaistrandole del la humilita confortandole ad pacientia fando de stupendi & infinite miraculi & alla fine su lo ligno della croce sagliendo fandose fichare le mano & li piede con aspri & grossi spuntati chiodi. & ad Longino fandose aperire lo costato. & dando sete uoce alla croce orando per quille che le dauano la passione. & recomandando la anima al patre. dando lo paradiso ad quillo latro che selle recomãdo con tucte le uirtu cardinale & theologiche spogliando lo inferno & cauandone quilli patri che tanta migliara de anni lo aueano aspectato. & portandole allo paradiso surgendo dalla morte lo terzo di. quaranta di apparendo alli discipuli & de po andando uisibile mente allo cielo. doue non per li iusti ma per li peccatori patio tanta pena tanto dolore & tale crudelissima morte & nõ cerca altro da lo christiano seno hauere como canta lo Psamista. Lo core contrito & humiliato & pieno de amore allo creatore suo che ipso per la sua misericordia perdona ad ogne homo che cerca perdono con timore & amore. & non sia nullo che per fare penitentia & uolere p superbia lo cielo che lo possa hauere per che nõ sono degne le operatione nostre ad acquistare la futura gloria che se dona alli humili & non se dona alli inflati che se uisto delli homini assai peccaturi alla loro fine acquistare lo cielo & de quilli che se anno creduto tenere el paradiso in mano essereno andate in perditione con Satanasso & sequaci. & che sia uero eccho lo exẽplo che se lege allo nostro proposito alla uita delli santi patri quali e qsto.

CONFIRMATIO CVM EXEMPLO.

No latro strataiolo homicida robatore de spitale brusatore de ecclesie &
u fforzatore de uirgine & caste matrone & de tucti mali quali se põno pen
sare allo mundo andando ad audire lo uerbo diuino & sentendo che la misericordia de dio era immensa & infinita & puro che lo peccatore cõ bona speranza & amore & timore cercasse uenia & confessasse ipso le perdonaria tucti li soi peccati & donariale el paradiso. Fo da tale parole conpunto & uennele fantasia & bono proposito dè andarese ad confessare & desistere dalli mali & fare quãte le fosse possibile dello bene & lacrimoso ingenochiato in nãte lo crucifixo. in comenzo ad pregarelo che le perdonasse li soi peccati & con tale contritione ne ando la uia dello boscho ad uno santo heremita quale trouato le cerco in gratia

ſello uolea confeſſare & reducerelo ad penitentia. El heremita monſtrandoſe in cio aſſai humano beniuolo & pieno de carita fo contento & incomenzo con bo ne parole ad interrogarelo quanto hauea che ipſo non era confeſſato . quale re ſpoſſe non eſſere ſtato mai in tẽpo della ſua uita andato alla confeſſione. Subiũ ſe lo heremita & como lo ai facto o pouerecto et como tanta anni ſi ſtato in ma no dello dimonio. Lo pouero peccatore reſpoſſe acuſſi. e patre confeſſateme io uende prego. El heremita facto le fare lo ſigno della ſanta croce et incomenzan do ad odirelo. trouo in ipſo tucti li peccato dello mundo. quale odito ſtaua alie nato et fora de ſe et per temtatione dello dimonio diſſe ad quillo pouerecto. io te trouo tanti peccati & ſi graui che te dono per penitentia che te nadi ad bucta re da quella ripa monſtrandoli una dirupa tanto aſpra che prima che foſſe abaſ ſo ne oſſe ne polpe ſe haueriano poſſuto conoſcere dello buctato . el pouero pec catore contrito per hauere lo paradiſo con ferma ſperanza pentito delli ſoi pec cati ſe ando & buctare da lo loco doue le hauea inpoſta la penitentia el heremita & recomandatoſe ad dio finio la uita ſua . & ſubito uenero li angeli dal cielo & pigliaro la anima ſua & ſindella portàro in cielo. Quale uede lo heremita uiſibi le mente andare ſende in cielo & hauendo uiſta tale coſa como ſe deuea gloriare hauere ſalutata quella anima & leuatala allo inimico della humana natura caſ co allo peccato della inuidia & deſperato della gratia de dio non hauendo per tanto longo tempo offeſo dio diſſe io nõ uoglio piu ſtare allo diſerto ma me an daro ad boctare doue quillo peccatore ſe e buctato & ãdero in cielo & per opera dello inimico andato alla montagnia ſe bucto . ello dimonio ſe piglio la anima & portola allo inferno doue dannato inperpetuo demorera .

DE LVPO ET HEDO FABVLA XXXI.

Apra cibum quærens: hædum commendat ouili .
c Hunc illi ſolida ſeruat ouile ſera.
Natum cauta parens monitu præmunit amico
Vt lateat: ne ſit (in ſua damna) uagus.
Hic latet: ecce lupus mouet hoſtia: uoce capellam
Exprimit: ut pateant hoſtia clauſa petit .
Sta procul hædus ait: caprizas gutture falſo.
Cum male caprizes te procul eſſe uolo.
Quod mea ſis mater mentitur imago loquendi
Rimula qua uideo te docet eſſe lupum .
¶ Inſita natorum cordi doctrina parentum
¶ Comperiet fructum: ſpreta nocere ſolet.

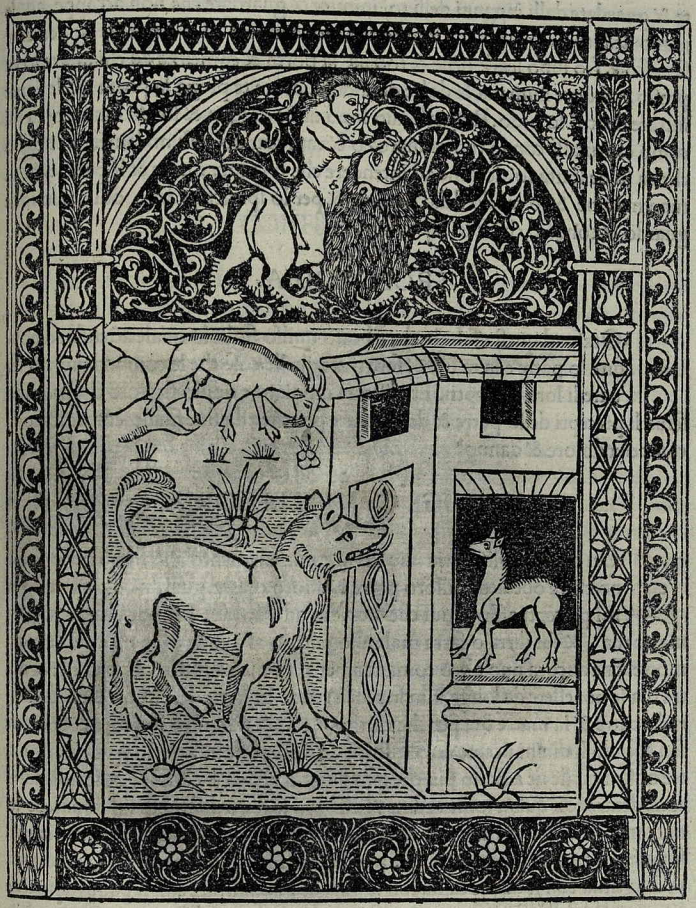

APOLOGVS.

Auendo una grande fame la capra accomando lo caprecto allo ouile &
h quillo chiuſe con forte ſeratura & con gentile monitione monendo lo fi
gliolo doueſſe ſtare naſcoſto & non inſire da fore fine che io uengha ad

te & guardate dalli inganni delli toi inimice & guardate che non accappe ad le mano delli toi inimice & che non te doneno la morte. Lo crapecto hobediente se nascose. Lo lupo sende uene & toccha la porta & comenza ad chiamare lo capecto con uoce humana & dolce dicendole. apere te prego la porta & lassame intrare dentro lo hedo. Resposse allo lupo uacte dacqua & sta da lontano tu fai como caprizasse con lo tuo cannarozo & caprizando cussi malamēte io uoglio che tu sti de lontano. donime ad intendere che si la mia matre & le parole & la tua ymagine & lo modo dello parlare & per lo spiraculo dello ouile mio io te guardo & conosco che si lo lupo.

TROPOLOGIA.

n Otase ad questa fabula che e beato quillo figliolo quale actende ad hobedire lo patre e la matre & fare tucte quelle cose che le comandano. & seruare li loro precepti. Et tristo & dissolato e quillo figliolo el quale non serua li precepti dello patre & della matre per che alla fine finale sempre se troua con pena dolore & danno.

ANAGOGE CVM ALLEGORIA.

c On quanta dilligentia idio dona comandamento alli figlioli che debiano essere obediente alloro patre & alloro matre. guarda o homo alli primi precepti affirmatiui che dice idio ad Moyse. Honora lo patre & la matre tua. & chi dirra o farra male allo patre o alla matre sua morera de mala morte. Ene ancora nno altro comandamēto che dice. Honora lo patre & la matre tua se uoi essere de longa uita sopra la terra. Et santo Ieronimo dice. Honora lo patre & la matre tua per che christo incarnato honero lo patre & la matre sua essendo li diuini p̄cepti simo astricti ad douere honorare lo patre & la matre nostra quale ne amano piu che non amano alloro medesmi. & se uolessimo considerare con quāta sollicitudine & affanno se sono affatigati ad donareze lo nutrimento in della prima nostra tenella eta nullo lo po pensare quando innudi sensa nullo sentimento con grande piante uinnimo allo mundo & loro con tanta diligentia con le acque calde con le matrone amaistrate con li panni donatēze li primi cibi delle poppe proprie & despendendo loro substantia & faculta delle altrui ancora & de po cussi crescendose ne donano le uirtu in della adolescentia. & nui peruersi como simo in della iuuentu ne scordamo delloro. Et pero Esopo in questa fabula della capra & figliolo non sente altro che quisto. O figlioli attē date alli consigli delli uostri patri & matre che serrite felice & le cose uostre anderanno in bono effecto per che el patre & la matre non ponno consigliare se non

lo honore de dio. lo honore dello mundo ad figlioli. & quilli che per lussuria. o per auaricia o per altri peccati & scelleragine lassano li boni consigli delloro parenti uanno in exilio uanno alla forcha. uanno in trenta milia periculi. & alla fine insieme collo corpo ne ua la anima & che ne dice lo prouerbio antiquo non me posso tenere de scriuerelo. dicendo chi non ascolta lo consiglio dello patre & della matre ua in exilio doue non sape. Eccho lo exemplo che nello dimostra cō grandissima doctrina.

CONFIRMATIO.

Lla era consuetudine in una cita famosissima como lo patre & la matre
i de uno figliolo uenea in senectu per decreto della cita li figlioli deuerele donare la morte in modo che tale praua consuetudine era uenuta in tanta abusione che como uenea lo tempo li poueri patri ne andauano ad figloli ad ademandare la morte & loro ze la donauano & non sene faceano conscientia. Accadio che uenendo el caso ad uno hobedientissimo figliolo temente idio. El pouero patre ne ando dallui dicendole. o dolce figliolo ecco el patre che te a generato ecco el tempo che uole che hobedische alle ligie della cita doname la morte. El figliolo hobediente che mai non hauea preterite li optimi precepti dello patre turbato in se remase de uno pezo tucto & cussi in agonia tra se medesmo dicea aime misero & che farro io le ligi ello decreto della terra uoleno che io machie le mei mano dello sangue paterno. uoleno che chi me a producto in essere per gratitudine le done la morte la lege diuina uole che io honora lo patre mio lo amore filiale nega che io lo done la morte che farro & cussi pensuso piangendo & tucta uia ramaricandose. el patre el confortaua donādole de belli precepti allo suo uiuere & sollicitaualo ad la sua morte. el figliolo bono uoltato ad ipso disse. patre togli tu el coltello & dona la morte ad me che io non posso ne mepate lo animo donarela ad te ne lo farro mai troua altra uia de morire che per le mei mani mai tu morirai & stando cussi afflicto & lacrimoso el figliolo bene consigliato ordeno una secreta camera allo basso della sua casa & la de tucte le cose necessarie fornio el patre & seruelo uiuo donando la fama hauerelo morto Et stando cussi le cose uēne uno exercito de uno potentissimo Re contra de questa cita cigendola tucta & fandole assai male & tenendola de multi tempi assidiata & per che era fortissima la cita non se possea hauere solo per fame. Era la cita pouera de uictuaglia & staua in grande extriminio & dolore & nō sapeano che fare uoleanose donare allo signore che a tucte hauea ꝓmesa la morte. & sonata la loro cāpana fecero consiglio per che tucte erano iuueni & male docti in facto de gouernare la cita piene de grāde dolore & affanno triste lacrimosi & dissolati aflicti tucte. stauano che ne luno sapea dare consiglio allaltro ne laltro ad luno

& cussi in tanta penuria ogne uno piangea quisto figliolo che hauea seruato lo patre uiuo ne ando da ipso & narrole tucto el facto como moreano de fame. & era ad loro necessario donare la terra allo inimico. & de po loro essereno tucti morte. El sauio uechio doue sta ogne sentimento zo e alla senectute como scriue Tulio che la senectute e quella che guarda lo sentimento per che iudica sensa caldeza de sangue chiamato ad se lo figliolo cussi le disse. Figlolo io te uoglio dare modo che tu saruerai la cita & saruerai te & tucti li altri. Va figliolo & tucte insieme fate la cerca p la terra & quella facta pigliate tucto lo grano & secreta mente impiti tucte le bucte che ue sono alla terra de arena & de sopre seminate el grano che non para la arena & mictili ad piede delle mura della terra denante li fossati che non ue possano uenire li inimici & de po fate belle pani bianchissimi & fate che tucte le dōne lactante figlioli debiano loro poppe spremere & seruate tucto lo lacte & fate dello caso. & quisto po che serra facto in loco de tirare sagecte alli inimici tiratele & pane & lo caso che farrite de quello lacte. che uederite che loro sende anderanno & serrite liberi pigliato per lo figliolo lo bono consiglio sende ando allo loco oue conueneano tucti li homini de consiglio & questo pro posto che altro remedio non ue era so exequito. elli inimici uedendo in tanta copia lo fromento uidendo si nobile caso si nobile pane. pensaro per forsa nō possimo hauere la cita per fame meno che loro sono fornite per nō perdere lo tempo & morimo in questa campagnia che era quasi el uerno posti in mare fero uela & andarose con dio & remase la cita libera & liberata da si grāde penuria. uolzero intendere li homini della cita da po como hauea si nobile consiglio donato alla cita & doue lo hauea habuto. Resposse io so che so in banno della uita che ho preterite li uostri p̄cepti. ma prima uoglio morire che dire la busia io nō ho morto lo mio patre ante lo ho seruato & seruo & quillo e che me & vui a liberati. Inteso questo lo fero insire de fore & uedēdolo guastato lo decreto & uolzero dalla innante se seruassero li uechi & quilli consigliassero & tenessero lo gouerno della cita.

DE RVSTICO ET ANGVE FABVLA XXXII.

Vstica mensa diu nutritum nouerat anguem:
r Humanam potuit anguis amare manum.
Gratia longa uiri subitam mutatur in iram:
Ira per anguineum dirigit arma caput.
Vulneris auctor eget: se vulnere credit egenum.
Angui pro uenia supplicat: anguis ait.
Non ero securus dum sit tibi tanta securis:
Dum cutis hæc memoret vulnera scripta sibi.

Qui me læſit item lædet ſi lædere poſſit:
Expedit infido non iterare fidem.
Sed ſi te piguit ſceleris ſcelus omne remitto:
Nam gemitus ueniam vulnere cordis emit.
¶ Qui nocuit primo: vult poſſe nocere ſecundo.
¶ Quæ dedit infidus mella: uenena puto.

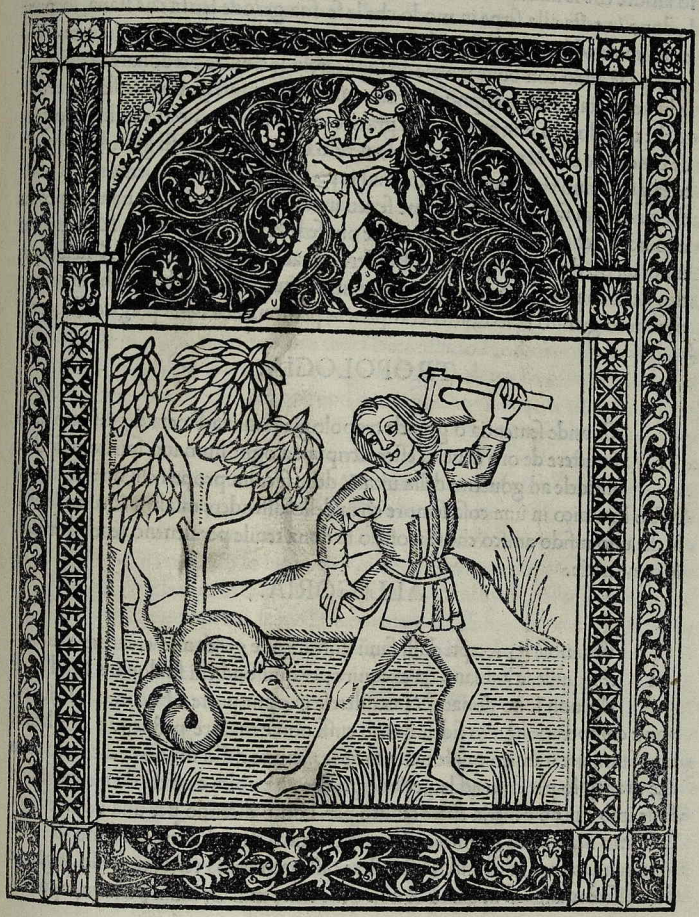

APOLOGVS.

Iglio uno uillano una ſerpe & quella in caſa ſua multo tempo notrico
p cō piacere la pouera ſerpe conoſcēdo lo beneficio dello uillano le porta
ua amore. in queſto tucto lo tēpo che lo uillano hauea amato lo ſerpe &
lo amore che le hauea moſtrato uoltatolo in ira piglio una ſua aczecta & quel
la dono in teſta alla ſerpe in modo che le fe ſua grande ferita che ſtaua lo poue
ro animale ad lamentareſe multo piatoſamente. el uillano pentito hauere offeſo
lo ſerpe le ando con bone parole ad ſuplicarelo le deueſſe perdonare la offeſa che
le hauea facta. El ſerpe reſpoſſe o crudo uillano & como poſſo io eſſere ſecuro da
te che te uedo con una azecta cuſſi grande in della mano. certo io ho uno gran
de timore de te. & maximamente hauendo como io ho cuſſi grande ferita alla
teſta quale fino che non ſia ſanata mai ſe po leuare della mia memoria la offeſa
che tu me hai facta. & hauendome ferito una uolta tu me ferirai unaltra per che
uno homo che e infido mai po hauere piu fede & chi a ingannato & offeſo una
uolta da po de ingannare & de offendere iamai non ha conſcientia. Ma ſe ſi pen
tito dello male che tu me ai facto io te remecto tucto lo tuo delicto che ai comeſo
per che lo gemito & lo dolore compera la perdonanza dalla piaga dello core.

TROPOLOGIA.

Grande ſententia o grande tropologia dona la Poeta digniſſimo quale
o in lictere de oro deueria eſſere ſcripta da ogne humano ſpirito o fidele o
infidele ad gouerno della uita & delle faculta proprii chi una uolta aue
offeſo lo amico in una coſa ſempre cerca dello offendere unaltra & tucte le paro
le che uno infido amico che te a offeſo te dona tenile per ueneno tenile per fele.
& ogne male.

ALLEGORIA.

Onanoſe li precepti dalli ſauii homini alle gente alle creature rationale
d che quille ſe habiano da exequire per quille ad chi ſo donate & ad quille
che non ſono donate & intenderele in ogne parte. Et como ſe ſcriue che
non e comperatione allo fidele amico cuſſi non e maiore peſtilentia che hauere
uno familiare inimico quale paſſa tucte le penurie dello mūdo & dice uno ſauio
che e tanto lo periculo ad la perſona po che una uolta e offeſa da alcuno fidare
ſe de ipſo che nō deneria eſſere tenuto per homo dicendo per una uolta eſſendo
lo homo ingannato da uno che tene per amico deue hauere perdono & uenia
lo ingannato per la ſecunda deue eſſere caſtigato per la terza uolta lo ingānato
deue eſſere mandato in exilio & non deue eſſere mai da nulla perſona ſoportato

pero ogne uiuēte se guarda da quisti peruersi & falsi homini che tengono in boc
cha lo mele & in core lo ueleno & dicono io donero bone parole allo tale ami
co che io ingānai una uolta & ingānerolo unaltra & farolo parlare sulo sulo. &
per tanto e de agaffare la sententia de Catone & ad costoro donante dolce paro
le donarele le simile & stare sopre de te & guardarete de fareue ingānare unaltra
uolta dicendo quillo che ua simulando de parole & sai che nō te e amico de core
fa el semele ad ipso per che la arte se burla colla arte & chi intende queste cose &
accapaze ei una grande bestia & piecora & chi ad queste cose piu deueria hauere
aduertentia deueriano essere li grande Principi equali quando intendeno alcuni
de costoro che appareno con ingāni innante delloro deueriano exterminare del
lo mundo con grande furia & sensa pieta & nō tanto allo facto dello stato quan
to allo facto delli suditi che li pouerecti pateno tanto male da li ingannaturi &
dalli homini che fanno de tanti & tāte truffe & po como se nō hauessero mai fa
cto niente. uanno con le faze liete intendate o signuri che site allo gouerno della
terra che nō e de hauere fede ad homo che una uolta fa uno delicto che sempre
hauēdo perdono lo fa unaltra uolta & cussi ne ua de male in peio & guasta una
cita & uno regno mitte tucto ad foco & fa male finire chi fida ad chi lo inganna
me appare ad me conueniente cosa nō per uia de exēplo ma per una cōfirmatio
ne delle cose che sono dicte de sopra dello Serenissimo Re de Ierusalem. & de Si
cilia illustrissimo don Ferando de Aragona figliolo de quella corona inmortale
don Alfonso como per nō accapare ad questi inconueniente per uero sentimēto
sappe conoscere uno che lo hauea truffato uacādo alla impresa de quisto regno
lo Re don Ferando & essendo ad uno certo loco uno Grabrele forino criato de
uno gentili homo chiamato Marino de forma doue era la sua maiesta in presen
tia. erano assai Principi & conducteri & homini de arme. disse quisto Grabiele
de sermo uolere correre una lanza. el Re per uederelo operare se posse alla mira
como andaua & correndo la lanza p che li inimici erano uicine sende ando sensa
uergognia. el Re sentendo la partita dello homo de arme se rise & disse uada cō
dio se a dio piace nō nui ma se medesmo hauera troffato uolce dio ebe la uicto
ria p la sua iusticia che auea allo regno como coronato dalla santa ecclesia' fuga
to lo Ducha Iohanne inuasore dello suo regno. Et hauendo una inpresa foro p
lo excellente Alberico carafa al presente Conte de Marigliano scripte multi sol
dati & ad tucti donaro panno & seta. fo in el numero quisto Grabiele. el bono
Re uedendo la lista uede quisto essere scripto che in sua presentia lo hauea truffa
to & turbato disse chi a posto qsto Grabiele allo numero de mei soldati. respos
se Alberico io signore. disse el Re leualo dacqua. per che una uolta ze a ingan
nato. dissele Alberico haue receputa la seta & li panni. O glorioso Re pieno de
prudentia non uolendo essere piu ingannnto disse lassale lo panno e la seta &
cassalo dacqua che non delibero hauere da fare con chi una uolta ne a ingānato

& non me pare bono essere piu de una uolta ingannato per che chi perdona alli ingãnatori le interuene danno & uergogna. & che sia uero lo subscripto exẽplo ne rende testimonio.

CONFIRMATIO.

N della Isula de Sicilia era uno gentili homo quale cõ una gloriosa don
1 na & con belle figliole triumphaua. Hauea quisto uno schiauo quale le
hauea facto uno grande dispiacere tanto grande che de certo ogne perso
na lo haueria uenduto & leuatoselo de nante. era tanto pietoso lo gentili homo
che dono uenia al seruo dicendole Marcho guarda nõ fare piu male che te iuro
se tu fai dello male io te donero tale penitentia che te recorderai dello uechio &
dello nouo. Lo peruerso schiauo negro ethiopo de mala natura offendendo de
maiore delicto lo patrone che non hauea facto la prima uolta torno ad offende
re la secunda & dubitando della punitione ne ando sopra de una torre del tecto
della casa del suo patrone pigliate dui delli figlioli & facea acto de buctare li fi
glioli dello gentili homo abasso. el patrone guardando lo schiauo che cussi stri
ctamente tenea quilli fanciolecti per donarele la morte dicea al seruo gridando e
piangẽdo. Marcho figliolo che uoi tu de me uene abasso & non usare tanta cro
delita contra de me. lo schiauo resposse signore se non uoi che bucte li toi figlio
lo tagliate el naso. fo constrecto dallo amore delli figlioli lo pouero signore ad
tagliarese el naso quale tagliato suplicaua lo schiauo le restituesse li figlioli & ue
nesse abasso. el schiauo le subiunse che se deuesse tagliare li testiculi. el pouero pa
tre selle taglio. & ueduto tanto exterminio bucto li figlioli dalla torre & ipso se
bucto ad presso & cussi fo necessario allo pouero patre in breue di perdere la ui
ta che se la prima uolta hauesse prouisto alla defalta dello seruo non haueria pa
tuto tanto scandalo & basta.

DE CERVO OVE ET LVPO FABVLA XXXIII.

Eruus oui præsente lupo sic intonat: amplum
c Vas tritici debes reddere: redde mihi.
Sic iubet esse lupus: paret timor iste iubenti:
Namq; (die fixo) debita spondet ouis.
Fit mora: ceruus ouem uexat de fœdere: ceruo
Inquit ouis: non stant fœdera facta metu.
Me decuit presente lupo quæcunq; fateri:
Me decuit fraudem pellere fraude pari.
¶ Cum timor in pacto sedet: promissa timoris
¶ Arent: nil fidei uerba timentis habent.

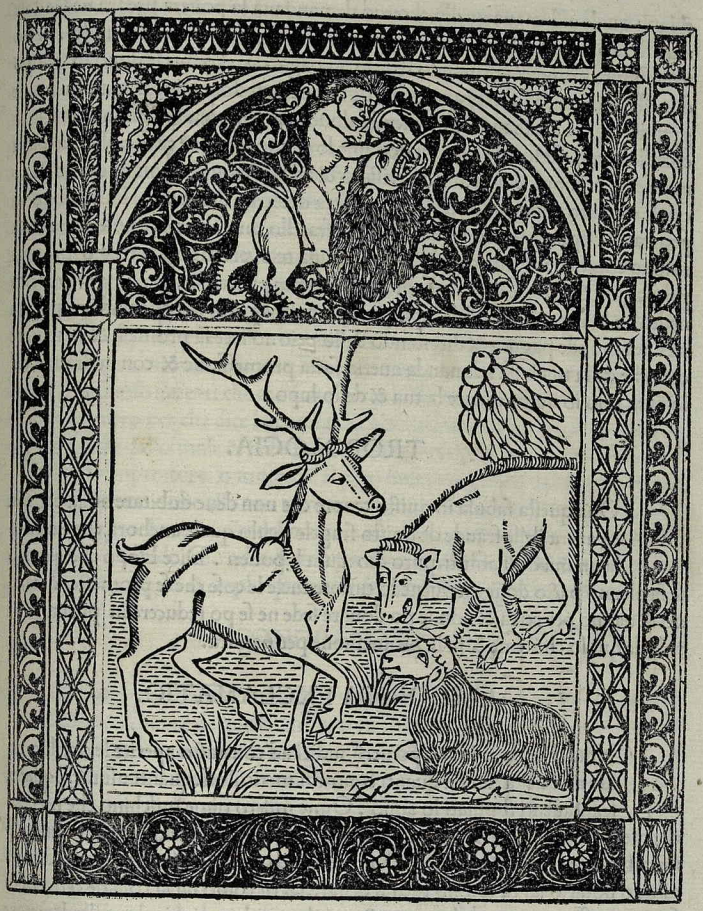

APOLOGVS.

On grandissima fraude el ceruo ademandaua alla simplicissima pecora
c uno grãde uaso de formento qual dicea hauerle prestato in tẽpo passato
& dicea. O pecora rendime lo mio grano & in tale debacto ue era psente

el lupo quale affirmaua quello el ceruo demandaua la pouera pecora uedendose a tal strecto partito confesso essere debitrice al ceruo del tritico donando . in cio assai suspire prima & ademando tempo ad pagarelo. el ceruo le dono lo tempo douesse satisfarele lo suo grano quale de raione non douea auere. ma con fraude grande lo auea ademandato. Venendo doncha el tempo allo satisfare del tritico dicea lo ceruo. O sorella piecora doname lo grano mio che te si obligata paga reme & si in mora & lo tempo e passato & ad tale requesta non ue era lo lupo quale era stato testimonio che la piecora era debitrice del ceruo . Incomenzo la pecora ad respondere allo ceruo. O dolce fratello mio abie pacientia che io non te sono tenuta de alcuna cosa & se cosa alcuna te o promesa io tella o promisa per pagura & tucte le cose che se promecteno per paura nõ teneno de ragione. io uedendo lo rapace & crudele lupo promise tucto quello che ademãdane per che ne auea grande pagura & dubitando dello peio. io fece la promesa & de maiore cosa che della tua falsa adimanda aueria facta promessione & con la fraude del lo core mio io uolze cazare la tua & dello lupo.

TROPOLOGIA.

Ona questa fabula in quisto tenore che non deue dubitare nulla perfecta
f creatura delle fraude de quisto fragele seculo quale anchora che turbano la anima delli afflicti. puro dio aiuta li poueri . Dice Esopo che quando se fa alcuno pacto doue interuene lo timore tucte le cose che se promecteno casca no & uanno per rerra & non se po donare fede ne se po reducere in proua le pa role de quillo che teme & fa la promessione per pagura.

ALLEGORICA EXCLAMATIO.

Notarii sensa anima o peruersi iudici ad contracto aperite le orechie uo
o stre ad questa fabula quanti contracti meticulosi. quanti usurarii. quanti fraudulenti stipulati lo anno . Oime misero oime mischino che nõ sazo che me dire. mecteno se li denare sopra la bancha & lo notario stipula dicendo p̃ sential mente el tal pouero homo haue receputo dal tale usurario tanta dinari. dime o notario sai tu se sono tucti li denari. sai tu como ua la cosa de certo tu lo sai & per essere pagato dello contracto per hauere la amicicia de quillo beuetore del sangue humano che sta expectãdo dalla matina alla nocte mectere ad pericu lo lo pouero stipuli li falsi contracti . & quando uai alla confessione tu de certo sai che chi dona causa de dando dona el danno & de una medesma pena e poni to tanto quillo che consente quanto quillo che adopera. Allo inferno allo infer no ad Sathanasso ad Sathanasso. mai se perdona lo peccato o usuraro se non

restituisse quello che robi allo pouero con li contracti meticulusi & se tu me uo lisse respondere con dire io farro elemosina de quello che robo allo pouero. & como la acqua astuta lo foco cussi la elemosina astuta lo peccato. tu si inganna to tu uai allo inferno. odi lo Aurelio Agostino doctore sopre tucte li doctuni infiamato dello spiritu santo & uide che dice uoilo sentire o perfido usuraro io tello dirro & auendo lo dicto tu non te emenderai per niente. ma io sono bene certo che lo uoi sapere & io tello dirro spila le orechie & intendi dice Agostino che quillo piacere o usuraro piglia dio della tua elemosina che offeri ad ipso del la pouerta dello pouero allo quale ai facto la possessione & la casa uendere che piglia lo aflicto patre o la aflicta matre uedendose amazato lo figliolo denante delli ochi. intendi bene como te troui achiappato in mano del dimonio & more rai & bene presto & non uale lo pentire po della morte & ad chi ueneno li toi de nare in mano maledice la anima tua & lo dimonio te fa intendere quella maledi ctione per darete maiore pena non fare piu usura non detraciare li poueri nō pre sentare li falsi instrumenti che te a facto lo peruerso notario alla corte. non inpre sonare lo pouero per che dice la pecora che non ualeno li contracti meticulosi & usurarii desiste dallo male & fa lo bene & usa le mercantie iuste licite & honeste. O misero te Imperatore. o misero te Re. o misero te principe che consenti tale peruerso arbore crescere allo tuo terreno. o grande elemosina leuarele & la roba & farele piangere lo remanēte delloro uita in oscura presonia acio che conoscen do loro errore se reducano adio & non perdano la anima & accadendome allo proposito uno digno exemplo quale alla decretale sta notato lo recitaro.

CONFIRMATIO.

Ra uno potentissimo homo in una cita fauorito tanto dallo principe e che era signore de quella iurisdictione quanto da tucte li homini che era no in quella terra per la sua grande richeza & scientia che lui hauea se ha uea uendicato tanto amore & fama che anchora che nō fosse gentili homo ipso operaua tanta uirtu che era tenuto nobilissimo & tucti li nobili homini de quel la terra mecteano el loro capo allo seno de quisto homo. Et per che era desideru so de uenire alla nobilita non hauendo donna legitima uolea pigliare psona per la quale ipso fosse uenuto ad nobilita suprema. auea tra tucte le donne de quillo paise uistane una quale de nobilita uirtu richeza belleza costume & gēteleza tra passaua ogne donna che fosse in quillo paise. era questa donna tanto costumata che se lo mundo fosse uenuto ad basso non haueria mai manchato ad lo suo ho nore ante de quillo tenerissima uiuea tanto costumatamente che era una deita. Sentendo doncha quisto famosissimo & doctissimo sopra tucti li altri della cita essere homo tanta uirtu in questa dōna tanto dotata dalla natura de tucte quelle

gratie che erano ad donna uiuente donate erase de questa dōna per acto de amo re licito innamorato de una gentili donna uertuosa & de maiore sangue che nō era ipso quisto hauendo temtato piu & piu tempi de hauerela per soa legitima mogliere mai le fo resposto altro se non che se trouasse altra donna che ipsa non era per ipso fandole dechiarare che se quillo homo cercaua de essere nobile per la sua scientia & per lo suo fauore che ipsa non deliberaua per cosa alcuna mancha re mai allo honore delli soi antecessori dechiarandole che ipsa per niente uoleua pigliare marito che fosse de mancho conditione che non era ipsa & se lo gentili homo hauea denare assai che ad ipsa nō manchaua lo honore suo per che hauea la dote secundo lo antiquo costumato de tucte li soi antecessori & ia ipsa ancho ra non facea multa exstimatione de maritarese che piu allo seruicio de dio uaca ua che in altro fandolo monire se facesse li facti soi. El gētili homo uedendo che con pregarie ne con amice possea octenere quello desideraua ordeno per uia del la forza hauere la sua intentione & dato ordene uno di che la donna andaua ad una ecclesia lo gentili homo la fe pigliare & portare in casa sua & la tenēdola la indusse per forsa ad pigliarela per mogliere. & facta quella solemnita el gentili homo che se gloriaua staua securo hauere la donna per soa legitima sposa & par tito de casa la donna secreta mente ordeno & andosende alla casa sua. el gentili homo tornando ad casa la sera & non trouando quella dōna che piu che la pro pria persona amaua se fo male contento nō e de domandare & uolendo intende re che fosse della dōna le fo resposto essere alla casa sua donde ipso per la sua po tentia credendo hauerela ando dal Papa ad ademandare iusticia allegādo essere facto lo matrimonio & sopra de cio allegaua lo sacerdote lo notaro & li testimo nii la dōna allegaua nō essere stato lo so consentimento allo matrimonio & esse re lo cōtracto meticuloso como che alla casa del gētili homo era celebrato o san tissimo Papa & conoscendo tu che li contracti meticulosi non ualeano. & doue nō e consentimēto & e pagura ogne contracto ua per terra pronuncio nō ualere lo matrimonio & cussi la donna libero che con forsa & inganno era ingannata.

DE MVSCA ET CALVO FABVLA XXXIIII.

Vsca premit caluum: vult muscam lædere caluus.
m Vt muscam feriat se ferit: illa redit.
Caluus ait: te parca iubet uicina iocari:
Si ferior rides: si feriare cades.
Sospes ero decies ictus: semel icta peribis.
Est mea prompta mihi gratia: surda tibi.
¶ Iure p odest lædi ludens ut lædat: in ipsum
¶ Vnde breuis cœpit lesio: magna redit.

APOLOGVS.

Ra uno pouero homo che era caluo della testa & priuato delli capilli & staua ad uno fresco la estate discoperta la testa per lo grandissimo caldo tanto della stagione quanto ancora della sua cõplessione como costoro

che sono calui per grandissima calidita le caschano li capilli & stando cussi ad fa re le soi facende uenea la musca & offendealo alla testa. el pouero caluo credēdo se amazare la mosca. la mosca fugio & ipso se fe male in testa. & la mosca in lo co doue non potea essere offesa se reposse. el caluo uoltato alla mosca cussi le dis se o sorella mia mosca tu te uai iocando con mico & mordendo me. & quando io me percoto tu tella ride ma se per auentura io te iongo cō la mia mano te be sognia morire io serro sano de dece & de uinti colpi offendendome de uno solo colpo tu acquisterai la morte la gratia bactendome me ei pronta ad te essendo percossa te serra surda.

TROPOLOGIA.

d Vlcissima e la interpretatione de questa fabula quale lo sentimento che ne ei cauato e questo potese offendere con grande raione uno che cerca de offendere altro acio che la offesa torna in quillo che cerca offendere al tri & doue incomencia una breue lesione la torna la grande.

ALLEGORIA.

f Olese dire tra vulgari doue esso ingāno la trase lo danno. cossi dico che se deue guardare la creatura rationale de donare infamia de cercare fare iniuria allo proximo. per che dio creatore de tucte le cose uede dalto elle offese elle defese & ei questa una mortale pestilentia ogie allo seculo che in quan ti modi lo homo possa offendere lo proximo in tanto se studiano offenderelo & sempre mordendolo accusandolo per le curte & facendo despendere allo pouero la sua substantia. O prima eta della innocentia dalla incomenzaste & tucto per la inuidia. Caim amazo lo suo carnal fratello Abel & de po torno in ipso lo dā no che perdio la anima & fe mala fine & discurrendo de passo in passo ogne per sona dice male dello cōpagno & fa lo peio che po alla creatura. & che sia lo ue ro lo sequēte exemplo ne da uero testimonio. como torno lo danno alla fine ad chi cercaua nocere allo compagnio.

CONFIRMATIO EXEMPLARIS.

a Lli seruicii de uno potētissimo Re ando uno gentili & uirtuusissimo ho mo quale era fora de ogne macula quisto gentili homo seruendo era in tanta gratia collo Re & con la Regina che nō sapeano operare cosa nul la che prima collo gentili homo non la participassero uiuea lo Re contento del lo suo seruire & amaualo assai. Vno altro criato uedendo la gratia tanto dello

Re quanto della Regina essere ferma uerso de quisto gentili homo. cerco de of
senderelo & andato dallo Re cossi le disse. O sacra maiesta de non uide tu che
quisto tuo seruitore che ame tanto e innamorato dalla Regina uostra legitima
consorte & che sia lo uero mectasene allo uedere che dello certo vui uiderite che
quando ua ad tauola le dona le anelle & cussi selle repiglia facta la cena & lauate
le mano con grande riso della Regina & dello uostro seruitore da uoi amato. El
Re donãdo alcuno airo de fede alle parole de quillo suo seruitore quale era gran
maistro in sua casa andando alla tauola uede lo acto che lo seruitore che accuso
lo gentili homo auea ad ipso recitato & dono maior fede & turbato in dello ani
mo mando per uno che hauea una grossa carcara de foco doue o calze o altro
exercicio facea & uolendose leuare de nante lo pouero innocente suo seruitore.
quale ad bona fine & non ad mala seruea & cussi le disse. Sa che farrai lo primo
homo che io te mandero domatina per tempo lo bocterai allo fornace & uacte
con dio & fa che non manche ne cercare sapere piu oltra & partito lo carcararo
allo suo seruitore acusatore le disse el facto quale desideruso aspectaua ne uenesse
lo iorno. El Re perseuerãdo allo suo malo concepto chiamato quillo gentili ho
mo accusato acussi le disse uanne domatina per tempo dal tale carcararo & dile
faza zo che io le ho comesso & uanze bene per tempo. El gentile homo disse fa
re quanto le comandaua. lo accusatore intendea & lo accusato ne ando ad dor
mire. la matina per tempo lo pouero innocente desideroso fare la uolunta dello
Re se partio & andone la uia sua per adimplire la imbassata & seruire lo suo si
gnore & passando per una ecclesia doue sonaua la messa se fisse ad odire la san
ctissima missa. beata quella creatura che ogne di la ode & stando per alcuno tem
po lo accusatore credendose auere adimplito lo suo desiderio per uederelo ando
alla fornace dicẽdo allo maistro. se hauea facta la comissione dello Re. de subito
fo pigliato & buctato dentro dalli faczini & essendo facta la festa lo accusato an
do dalla fornace ad uedere se era facta la uolunta dello Re. fo li mostrato & acte
rito ne ando dallo Re buctandose alli soi piede & dicendo per che sacra corona
me hauite mandato ad morire quisto e lo merito delli mei seruicii che con tanta
fedilita lialita hobedientia & seruitu sono stato sollicitissimo allo tuo seruicio ad
operare tucte quelle cose che mai per seruitore se potessero operare & nõ aio per
donato ad nullo mio reposo. ante ingegniateme fare tucto quello che o saputo
& possuto per acquistare la gratia della tua maiesta & se sono stato hobedientis
simo alla Serenissima tua consorte quello e stato che me o persuaso fare maior
el mio seruitio & la tua gratitudine. Et la tua maiesta cõ tanta furia & sensa nul
la iusticia & con poca carita furiosa mente fareme morire allo foco come cane &
la gratia che dio me ha facta fino alla p̃sente hora e stata per la mia innocẽtia &
per diuino miraculo & ho uisto lo tale uostro seruitore nominandozelo p̃ nome
in loco mio essere stato buctato allo foco doue deuea essere buctato io. doname

licentia che liberãdome idio de altro periculo. intendo de foruirelo per che nõ se perde mai lo bene che se fa ad dio. & dicte queste parole se tacque. Lo Re oden do la nouita & sentẽdo la morte dello suo seruitore conprehese essere per inuidia traduto & che fosse la sua fantasia era per essere andato cussi presto ad inuestiga re la sua morte po multe sospire cussi dissi allo suo seruitore. La gelosia ultima morte de ogne uiuente. colla pertinatia & la sollicitudine de quello che ai uisto morto alla fornace me fece incrodelire contra de te io rengratio dio che per sua misericordia te a liberato io me tengo per certo che tu sempre sterisse suspecto da qua innante de me & io de te pero io uoglio ne uade ad casa tua. & factolo uno dono grandissimo de oro & de argento ne lo remando alla casa sua. Eccho don cha che intro lo danno doue insio lo ingãno & per gloria delli homini docti ho scripto lo subscripto epigrama.

¶ Ostrea seruabat clausa piscator in archa
Quæ madidus paulo traxerat ante mari.
Mus subit: ostriumq; uidens is pandere callum
Mordet at unde petit (fit cibus ille) cibum.
Nanq; caput strictis abscisum faucibus intus
Mansit: & exterius cætera muris erant.
Cumq; comesturus piscator poneret igni
Ostrea clausa patent: miraq; præda caput.
Contigit hoc alios cuicunq; offendere mens est
Sæpius offensa deperit ille sua.

DE VVLPE ET CICONIA FABVLA XXXV.

Vlpe uocante uenit speratq; ciconia cœnam:
u Fallit auem liquidus vulpe uocante cibus.
Cum bibit ista cibos: solum bibit illa dolorem:
Hic dolor in vulpem fabricat arma doli.
Sunt pauci (parua mora) dies: auis inquit: habemus
Fercula quæ sapiunt: dulcis amica ueni.
Hæc uenit: hæc condit bona uitreo fercula uase:
At solum recipit formula uasis auem.
Laudat opes oculo uasis nitor: has negat ori
Formula: sic geminat uisus odorq; famem.
Sic vulpes ieiuna redit: sic fallitur audens
Fallere: sic tælo læditur ipsa suo.
¶ Quod tibi non faceres: aliis fecisse caueto:
¶ Vulnera ne facias quæ nolis ipse pati.

APOLOGVS.

Vea la uolpe conuitata la cicogna cõ inganni & fraude per uolerela ocel
a lare la cicogna credendose simplicissima mẽte & con amicicia procedere
lo conuito & per uolerele fare acto de amicicia ando allo conuito doue

dimorando la uolpe fe una uidanda multo liquida & quella su una pietra deste se & fe una lieta faze alla cicogna dicendo [illegible]e sorella magnia de bona uolūta la cicogna cō lo beccho temtaua la uidanda & quella per nulla uia potea per la sua liquideza magnare. la uolpe magnaua & del cōtinuo dicea alla cicogna magnia & facea lo deuere la uolpe trouose con la uentre saturo & la cicogna piena de dolore & penso uolerese uendicare in ogne modo de la burla factale cossi sensa causa ꝑ la uolpe & pensata noua inuentione. po certi iorni tenendo sempre lo dolore scripto allo core ordeno dentro de uno uaso una certa uidāda che con lo suo lōgo & subtile becho possea realissima mente passerese. & la uolpe cō lo suo mostazo ne sapea ne possea del cibo tocchare & facto quisto tale ordene ando alla uolpe dicendolo o dolce amica mia io ho de fare una bona collatione se te piacera uiene ad meco in conpagnia ad cenare. la uolpe scordata della beffa facta alla cicognia che se descriptione in essa hauesse habitata nō haueria alla beffa incappata ma haueria lassata la cicognia scornata ma per essere stata bestiale ipsa ocellata ela cicognia uendicata remase. andando la uolpe allo conuito trouādo la uidanda cussi restrecta ne possendo de ipsa gustare staua male contente recordādo se che bene le staua lo essere stata cussi tractata ꝑ la sua ribaldaria. la cicogna magniaua & dicea alla uolpe magna & la cicogna magnaua & la uolpe famelica se dolea & in dello magniare la cicogna dicea alla uolpe che te pare de la nostra uidanda la uolpe laudaua la uidanda & la belleza de lo uaso uitreo ma la belleza delli cibi & dello uaso erano negate alla sua bocha dicendo che tal belleza hauea facta geminare la fame tornose ieiuna la uolpe & ipsa desiderosa de ingānare la cicogna & della sua stralla fo ipsa medesma ucellata.

TROPOLOGIA.

c Anta la fabula lo Poeta sapiētissimo & quella reduce ad optimo proposito alla uita humana dicendo ad ogne uiuente quello che ꝑ ipso nō desidera che se guardeno de fare ad altri ne deue donare ferite ad altri li homini che loro nō uolessero per alcuno modo da altri patere.

ALLEGORIA.

s Erriano le creature rationale angeli in quisto seculo se Esopo fosse inteso & persuademe che se obserue in cielo che tanto li angeli & archangeli troni dominatione & potestate cherubini & sestphini quāti tucti li beati dal di de Adam fino alla cōsumatione delo feculo tucte ad contēplare dio & ad una medesma cōcordia q̄llo che uole luno uole laltro amando dio ello proximo O ricazo o mercante o signore che uoi essere mercante uoristiuo essere poueri dicono de no. uoristiuo la caristia alle uostre case & che uostri figlioli & fame

glia se moresero de fame chi e quella persona che creda che lo uolessero certo nul la aduncha se nullo non lo crede & como comparate lo grano in erba & le altre cose ad bono mercato & de po per inpire la casa fino allo tecto lo reuendite tan to caro che li poueri nollo ponno comparare & moreno della fame della seee & nudi sone trouate morti e questo quello che le scriue nõ fare ad altro quello che non uoreste per te & poi ua alla messa uai allo officio & sta con li paternostri & con lo officio ad uolere detraciare lo pouero. lassa li paternostri lassa lo officio e fa bono mercato dello grano & nõ fare allo pouero quello nõ uoriste per te & cussi andarai allo paradiso piu te ualera fare carita alli afliti & nõ uolere fare ad altro quello che nõ desidere per la tua casa che se andasse per tucte li peregrinagi dello mundo & se facesse mille spitale & mille ecclesie & tucti li beni dello mũdo & pero essendo como e questa la uerita scripta per Paulo apostolo uaso de ele ctione nullo ne deue dubitare ante ingegnarese con tucte le forse ad operare que sta uirtu & quisti temerarii che non curano el paradiso sono sitibundi dello san gue xpiano & non temeno dio deueriano essere per li signuri terreni processati & nullo principe terreno deueria per mectere fare de questa cosa contra la carita che loro alla fine auerrano lo iferno. cussi como li truffaturi che in loro regni & iurisdictione fanno delli poueri tanti detracii & ad uerita dello supradicto eccho lo exemplo.

CONFIRMATIO CVM EXEMPLO.

Ohanne Elemosinario Patriarcha de Alexandria fo in delli di soi assai
i homo iusto prudẽte & pieno de carita ne desideraua cosa alcuna dal pro
ximo solo quello che isso hauesse per ipso desiderato. & per temtatione dello inimico della humana natura instigante certe peruersi & praui homini ac cappo ad uno incõueniente dello quale ipso de po ne fo assai doloroso uno mo nacho andando con una donna de compagnia per la cita de Alexandria publi camente fo accusato ad quisto santissimo Patriarcha con dire essere una detestã da & praua cosa questa da sofferire & meritaua grandissimo castigo tanto dello peccato della fornicatione quanto per lo malo exemplo donaua ad altri de cussi publicamente & sensa uergognia & timore de dio andare per le strate con praua & mala femena. Consentio el reuerendissimo Iohanne & fo preso quello mona co & flagellato dalla sumita della testa fino allo tallone dello pede & de po cussi sanguinolẽto & pieno de pene posto in pgione. Et quisto exequito la nocte p di uino misterio quisto monaco cussi flagellato della ppria statura colle piaghe tu cte apparse allo Patriarcha dicendole a patre Patriarcha & como me ai cussi ma la mente facto tractare guarda che sono enucho & non posso in luxuria peccare & portaua quella pouera donna allo monasterio acio che se pentesse dello suo peccato & andaua amonendola p la strata & tu cussi crudelemẽte me ai facto fla gellare de guardame & uideme como sono tractato che dalla pianta dello pede

fine allo capo non e ſanita in me. Aueriſti tu uoluto parte de quello che ai facto fare ad me eſſendo ſtato como ſono innocēte & dicendole de multe & multe parole ſparſe el monacho. El Patriarcha auendo habuta queſta uiſione ſubito fe alumare lo lume & incomenzo ad dire lo officio & pareale mille anni ſe faceſſe iorno acio che poſſeſſe uedere el monacho ſe foſſe de quella effigie che hauea ſonnato & ſe hauea quelle ferite che hauea uiſte quale parea che ſteſſero ad ipſo in dello ſuo core & erande tanto afliſto che quella uiſione parea ad ipſo che le haueſſe tolto lo uedere lo ſintimento & la ſanita paſſiaua ſenſa ſonno. & de continuo penſaua alla uiſione dicendo tra ſe medeſmo & ſe queſto e uero che io ho ſonnato io aio offeſo mortaliſſimamente el creatore mio el dio mio & aio facto grandiſſima iniuria allo proximo. & ſono in contumatia dello precepto de lo eterno dio che dice ama lo proximo como te medeſmo & io lo ho facto flagellare afligere & poſtolo in delle oſcure carcere & io ſono ſtato allo lecto ad repoſareme & lo pouero monacho ad ſtentare. io ſono ſtato ad dormire & quello ſenſa ſonno. aime miſero & che farro la mia uiſione me a tucto turbato me fa ſtare in grande angonia & quando ſerranno paſſate le tenebre della nocte che ueda lo di chiaro che eſca de queſti traballi e pene. Venendo el iorno lo Patriarcha fe uenire ad ſe el monacho inpreſonato & flagellato & quello fe in una ſecreta camera ſua intrare & como ſeco era lo conſtrenſe ſocta la uirtu della hobedientia ad deſpogliareſe quale expoliato el uede & compreſe eſſere como ſe hauea exiſtimato & ſonnato & uedelo enucho & liberolo & cercole perdono & mandolo in pace & piangea miſero me miſero me che non penſando ad quiſto. io ho facto ad altro quello che non uolea per me io piango che o donato ferite ad lo pouero monacho che nō haueria uoluto patere per me. Et quando uenea alcuno lamentandoſe de qual che religioſo reſpondea lo Patriarcha Alexandrino quello che nō uoleſſe per me nō uoglio fare ad altri & mādaualo ſenſa audientia. Accadio che in dello deſerto de Siria ellera uno ſanto patre & reuerendo religioſo & heremita chiamato Pannuncio quale ſentendo in Alexandria eſſere multe peccatrice quale offendeano dio. Con zelo de carita & moſſo da carita & per uolere el paradiſo per le peccatrice como deſideraua per ſe ſende uenne in Alexandria con multi uaſi de ligno & altre fratelle & de quilli piglio denare & chiamo una de quelle peccatrice dicendole uiene qua ſorella io uoglio queſta nocte ſtare teco piglia quiſte denare & como era in caſa dicea figliola mectite allo lecto & io uoglio pregare dio per te queſta nocte acio dio te chiame ad penitentia & guarda per quāto ai cara la uita nō reuelare queſto che dio te punira & cuſſi de iorno in iorno pſeuerādo in tale exercicio. una de quelle male femene diſſe lo abbate pannucio nō uene ad peccare con nui ante prega dio p nui la nocte & non pecca & uoleze conuertire de ſubito el dimonio per diuino miſterio intro in corpo ad q̄l la mala femena accuſatrice dello heremita & ſtaua como morta & p le oratione

de pānucio fo liberata & pentita tacque li mali homini andauano al Patriarcha ad accusare pannucio che dormea la nocte con le meretrice pregandolo che lo castigasse & inpresonasse Iohanne elemosinario respose ad loro andate cō dio vn altra uolta me facistiuo crudamente bactere quillo pouero monacho innocente & ad esso uolite che io offenda quillo religioso che sta con quelle donne che sapite vui quello che fa con loro. sapite vui se fa bene o male non uogliate fare ad altro quello non uorissiuo per vui ne dare le pene ad altrui che non uoristiuo vui lassatelo fare che nō sensa causa pannucio fa quello che fa ipso aue abandonato lo mundo & datose allo seruicio de dio & cussi non uolea donare audientia alli accusaturi de quelle male femine alcune sende andaro allo monasterio & piansero loro peccati & fero santa fine. Venne lultima hora de pannucio & essēdo tra passato & lo suo spirito andato ad dio tucte le canpane de Alexandria incomenzaro ad sonare sensa essereno tochate el corpo del santo heremita pannucio staua quactro gubita sopra terra lo tumulto era grande per Alexandria la nouita do naua stupore alla gente. allultimo fo trouato el corpo de pānucio cossi sopre la terra sospeso dellaere & data la fama della sua morte tucte le peccatrice de Alexādria diceano quillo essere santo publicando la sua santa uita lumando le candele ad lo suo santo corpo allo miraculo & alla morte corse el Patriarcha corse el chiericato corsero tucte li religiosi li infirme uennero & ebero sanita. illuminaua le ciechi sanaua li actracti & facea signi euidentissimi della sua santita. El Patriarcha chiamate ad se quilli accusaturi de pannucio & dicea alloro . se io hauesse facto lo uostro consiglio & auesse offeso quisto santo io aueria acquistato lo inferno & vui con mico. el santo serria puro santo & haueria habuta la corona dello martirio & haueria peccato contra carita & facti ad altri quello nō hauesse uoluto per me & in tale modo leuatese de nante & sepellito lo santo finio la sua uita. El Patriarcha in santa & perfecta uita per amare lo proximo como se medesmo & nō fare ad altro quello che nō uolea per ipso. da quisto exemplo piglie doctrina ogne fidele xp̄iano & nō fazano ad altri quello che nō uoleno per loro & beato serra quillo xp̄iano che semele uirtu operera che hauera la gratia de dio ipso & tucta la sua fameglia & acquistara lo paradiso.

DE LVPO ET CERVICE HVMANA FABVLA XXXVI.

Vm legit arua lupus: caput inuenit arte superbum:
d Hoc beat humanis ars preciosa genis.
Hoc lupus alterno uoluit pede: uerba resoluit:
O sine uoce genas: o sine mente caput.
¶ Fuscat & extinguit cordis caligo nitorem
¶ Corporis: est animi solus in orbe nitor.

APOLOGVS.

Ndando ad fare preda lo rapace lupo & ſecreto per uno campo paſſigiā
a doſe trouo uno capo de homo tanto maiſtreuole mente facto che ſulo le
māchaua lo ſpirito laudaua lo maiſterio dellarte & ſtaua amirato ſopra

de se dicendo ad te altro che lo spirito non te mancha & dandole dello pede lo uolto socte sopre dicendole o capo sensa mente o capo sensa uoce.

TROPOLOGIA.

Vesta benignissima fabula demostra como el nobile core extingue ogne
q defecto & lanimo generoso e solo in nello mundo perfecto & nulla cosa
po uencere la generosita dello animo como sia immortale facto alla si
militudine de dio.

ALLEGORIA.

Vesta fabula deue essere lo standardo delli Imperaturi delli Ri & delli al
q tri signuri che teneno iurisdictione in mūdo che deueno essere armate de
forte animo & de core gentilissimo ne per desiderio de stato ne de oro
manchare alla loro fama ante acquistarese una forteleza de beniuolentia con tu
cto el mundo che conoscano essere in loro la grandeza dello animo & la genero
sita dello core. facendo de quelle cose magnanime & non estimando cosa nulla
puro che la uertu uada in alto & sia lo loro standardo che quando sende troua
alcuno de quisti cotali principi non homini che anno lo core cossi generoso &
uiuere ad modo che e la natura loro de uiueri sono angeli . & in della uita loro
fanno miraculi sono in grande exstimatione de tucto lo mundo & de po la loro
morte ogne persona le chiama & dicono o aureo seculo fo quello de tal Re che
ministraua la iusticia tenea li populi in pace facea la fertilita alli poueri & in tu
cti li loro bisogni conparea perdonaua alli soi subditi & non se recordaua delli
iniurii o felicita grande delli loci doue nascono quisti semi dei che uenceno ogne
cosa colla generosita dello animo & non exstimano le cose terrene ma ogne cosa
ne mandano abasso collo gentili loro core & che sia uero intendite questa genti
leza tanto gloriosa de quisto principe quale trapassa ogne cosa terrena.

CONFIRMATIO HISTORIALIS.

Lfonso delle dui Sicilie Re de Aragona de Valentia. Conte de Barselo
a na Ducha de Actene & de Neopatria Conte de Rosiglione & de Ceri
tania. Auendo con legitima causa pigliata la impresa dello regno de Si
cilia citra lo faro per la adoctione filiale ad ipso donata da Iohanna secunda Re
gina pacifica de quisto regno p causa della inuasione dello Ducha de Angioia
facta contra de ipsa. El glorioso Alfonso poterosamente con grande genteleza
de animo & de core piglio la impresa ad aiutarela & quella facta del suo regno

uictoriosa Renato Duca de Angioya se hauea usurpato qsto regno doue auea quella sacra corona de Alfonso despeso e le faculta & la eta & doue la heredita le era stata pmesa ipso torno & poi multi conflicti perdutoze el fratello de bunbar da so uencitore & piglio la cita de Napoli per forza & con ochio de benignita subuenendo li afflicti fe una demostratione de poteroso & magnanimo principe cō la gentileza & clementia dello suo core. Antonio caldora famosissimo conductiere auendo pigliate li denare de si alto principe lo auea troffato & cō certi ffor sische auease facto forte. & daua animo allo Ducha renato Alfonso inuictissimo lo ando ad trouare & per forsa de arme lo roppe & prese stando in dello padiglione de uno caualiero chiamato don Lupo. el Conte Antonio uedendose preso temea la morte & ramaricauase forte. el glorioso Alfonso hauēdo la uictoria in delle soi mane passando per quillo padiglione doue era preso el cōte Antonio caldora le disse. O conte Antonio questa sera te sia perdonata la uita de gratia & della mia gentileza de core domane uenerai da me & mostraroete la mia grandeza de core. Remase contento lo conte Antonio caldora & puro ademandaua ad don Lupo se era uero che nō deuesse morire allo quale resposse don Lupo. Antonio le parole dello mio signore sono euāgelio & donate bona uolunta che te farra morire Conte & uenendo la matina & conductose dauante de la sua maiesta. lo Re lo recepio benigna mente nō uolendo conoscere la sua defalta & desideroso perdonarele acussi li disse. Conte Antonio tu con li meidenari me hai facta guerra tu te chiame cōte Antonio uoglio che uiue & mori conte te perdono & donote lo contato de triuento la dota della tua dōna & mostrandote la gentileza dello animo mio te pdono ogne defalta & restituo te ad ogne honore e fama. O glorioso Re o inmortalissimo principe ogie el mundo piange della tua morte quāte male sono sequite che nō serriano mai state se la morte hauesse deserita la morte ad tale principe che cō la liberalita & uirtu trapassaua tucti li principi terreni.

DE GRACVLO ET PAVONIBVS FABVLA XXXVII.

Raculus inuento nitidi pauonis amictu
g Se polit: & socias ferre superbit aues.
Quem fore pauonem pauonis penna fatetur:
Pauonum generi non timet ire comes.
Pauo dolum sentit: falsi pauonis honorem
Increpat: & domitam uerbere nudat auem.
Nuda latet: sociosq; fugit: nimiumq; pudorem
Sic putat: hunc toruo corripit ore comes.
¶ Ascensor nimius nimium ruit: aptus in imis
¶ Est locus: hic leuis: illa ruina grauis.

¶Qui plus posse putat sua q̃ natura ministrat:
¶Posse suum superans se minus ipse potest.
Si tibi nota satis naturæ meta fuisset:
Nec uilis: nec inops: nec sine ueste fores.
¶Cui sua non sapiunt: alieni sedulus auceps.
¶Quod non est rapiens: desinit esse quod est.

APOLOGVS.

Assiando ad solazo el coruo per una campagna assai fresca & piena de
p uerdura trouo uno pelle de una pauone con le penne tucta fornita & pia
cendole summamente quella pēna quale tanto pulita & necta era sende
uestio & uedendose cussi pulito & ben uestito insuperbendose non se curaua de
essere piu alla compagnia delli corui ante mectendose in la schiera delli pauoni.
non se uergogniaua de andare colloro & gloriauase forte. Vno delli pagoni lo
piu uechio morigerato & sensa pagura conoscēdo questa fraude dello coruo tur
bato in se sende ando sensa patientia allo coruo dicendole non te ai tu uergogna
to tu de pigliare la effigia che non e tua ne fo mai tua & uinire doue stamo nui
cussi increpandolo & de po collo suo beccho dandoli adosso & despogliandolo
lo se remanere innudo. El coruo uedendose cussi innudo se ando con turbato ui
so piangendo ad mecterese in loco doue non fosse uisto fugendo la compagnia
delli paguni e delli soi cōpagni & pareale una grandissima uergognia trouarese
cussi male tractato incomenzo lo coruo suo cōpagno ad darele monitione dicē
dole chi cerca de andare alto doue nō po andare ne la sua natura lo pmecte quā
to cerca de andare alto tanto uene con grāde ruina a basso el loco doue cerca de
andare e legiero la ruina e grauissima. Et chi cerca piu hauere che la sua natura
& potere nō le dona superando de andare fora lo suo termine. pote meno assai
de po che nō potea prima che hauesse cercato de potere piu de quillo che possea
se tu te auesse contentato della gratia de dio che te a donata & auisse pigliato in
piacere quello che la natura te a concesso tu non serisse ne pouero ne uile ne sen
sa ueste ma te starisse colle pēne & con li cibi & colla cōpagnia che diuirisse stare.

TROPOLOGIA.

Are che se acoste questa fabula alla supradicta quale dechiara non deue
p rese ad altri quello che non se uolesse per la propria persona patere opera
re questa pigliando laltra parte dona significato grande che quelle persu
ne che lassano & che non amano le cose proprii & sono assetati de auere quello
che non e delloro ne fo mai delloro le interuene de po che pdeno quello che an
no & non anno ne ponno auere quello che cercano.

ALLEGORIA.

Questa fiorita fabula amaistramento alli homini che cercano de bene ui
e uere e questa fabula la morte delli temerarii homini quale se donano al
la mercātia che mostrādose la fortuna allo pspera e felice se desconosceno

& como sono arichati de moneta . uoleno trapassare loro ordine loro designo maritando le loro figliole ad cortesani ad docturi dando delle grosse dote & ancora acostandose con gentili homini non possendo satisfare alloro credito se trouano alla fine facta falluti & dissolati & uanno detraciati per le curte con tanta loro infamia che e uergognia qua specificarlo. Questo autore e contrario ad tucti colloro che per uinculo de parentela se trouano coniunti con grande maistri ecclesiastici che ueneno allo summo imperio del Papato che uoleno trapassare ultra de quello che non deueriano andare & trouanose in piana terra alla fine facta & per ben che alla uirtu dello loro imperio fazano delle cose grande & tessano delli scandali infiniti como mancha quello poco de oglio alla loro candela se trouano exterminati dissolati & piene de ogni amaritudine & peio che morti uanno como fossero marmoree statue & nō se troua de loro alcuna fama se no infamia & dessonore pena & grande amaritudine & morti per li spitali abandonati da ogne persona & chiamano la fortuna in loro auxilio dicendo io pocti fare in tale modo io me possea regere in quisto altro io non dippe desordinare & con quisti & altri motiui uanno in male uiagio & sono fabula dello vulgo mostrandolo ad dito & dicendo quello fo uno homo de assai. allo tempo passato quello ebe tale fauore quello potte triumphare & cussi discorrendo nō deue nullo sconoscerese de quillo che e nui non ne auimo facte nui ma ne ha facte dio et posseame fare bellue saluagie arbore mosche serpe et ogne altra cosa allui piacesse et nō ne a facte ante createce alla imagine et similitudine sua xpiani non iudei non magomectani nō heretici ma unti dello suo sangue che per nui sparse sopra la croce et se alle uolte non hauimo delle faculta dello seculo nō ne deuimo turbare per che sono cose transitorie et non de farende alcuna extimatione et se puro ne hauimo ad sufficientia et piu che non ne ad nui necessarie non de deuimo insuperbire ne deuimo excedere le nostre mete ante deuimo essere cōtenti de quello che ne da idio & fare bene & uiuere in quiete & non desordinare . che apresso lo desordine uene la pena & che sia uero lo subscripto exemplo ne rende testimonio.

CONFIRMATIO EXEMPLARIS.

Arino de Marzano figliolo de Iohanne Antonio de Marzano Ducham de Sessa fo in della nostra eta & de stato & de roba & gentileza assai copioso questo dallo inuicto Alfonso de Aragona fo electo tra tucti principi dello regno douere auere in legitimo matrimonio la figliola dello glorioso Re Alfonso. era principe de Rossano hauea de tante barune alla Calabria che era quasi uno picholo Re . Era Ducha de Sessa signore de tucte li cita & terre dello contorno fino ad Capua dalla dello fiume possidea de multe castelle . era el principale signore dello regno hauea del figliole assai & uirtuosissime haueale

idio prestato bello & glorioso figlolo & staua dende hauere piu & dauase lo piu bello tẽpo dello mũdo era amirato dello mare & Vizore de tucta la terra de la uore creato dallo Re don Ferando suo cognato potease tenere tãto cõtentissimo piu che mai signore che fosse stato allo regno & nõ lo Re don Ferando ante ipo serria stato el signore uolze destruere altri & uolze essere fore de quello che auea & recolto lo Ducha Iohanne in dello suo terreno ordeno la guerra allo serenissimo Re Ferando & ipso se posse ad perdere lo honore & la uirtu incomenzando ad fare quelle cose che mai auerria pensate homo alcuno tucte contra nobilita tucte piene de tradimente & fraude. Idio che fa le cose iuste dono la uictoria allo sacratissimo Re don Ferando & cazato lo inuasore dallo regno. lo piglio & leua tolo ello stato & la roba lo reserro in una oscura carcere doue allo presente di mora con grandissimo suo danno angonia & pena & sensa dubio me persuado che sia pentito della sua defalta. Quello che ipso cercaua exterminare e el signore mio honorato de Arragona Gaitano ad chi la presente opera e indirizata homo iustissimo che conoscendose essere dello regno prothonotario Conte de Fundi e de Mercone & hauere tucte queste gratie da dio cõ la sua legalita mectendo la roba guardando lo suo honore nõ existimando la uita dandose alle arme cõparse alla impsa adiutando lo suo signore hauendo felice exercito & fe colla sua uirtu tucto quello pocte & sappe p stare fermo ad quello che lo eterno dio & la sua matre le hauea donato & uense collo suo signore Re don Ferando la impresa & non solo fo guardato de perdere lo stato che lo ia dicto Marino Marzano le cercaua leuare ma ipso se a comparato de po quello che possidea maiore stato & ampliate le soi rechize & gloria. Cussi dũcha interuene ad chi trapassa la sua meta de quello che a da dio & nõ se contenta.

DE MVLA MVSCA ET MVLIONE FABVLA XXXVIII.

Vla rapit cursum: nam mulam mulio cogit:
m Mulæ musca nocet vulnere: siue minis.
Cur pede sopito cursum tempusq; moraris?
Te premo: te pungo: pessima curre leuis.
Mula refert: quia magna sonas uis magna uideri:
Nec tua facta mihi: nec tua uerba: nocent.
Nec te sustineo: sed eum quem sustinet axis.
Qui mea frena tenet: qui mea terga ferit.
¶ Audet in audacem timidus: fortiq; minatur
¶ Debilis: audendi dum uidet esse locum.

APOLOGVS.

No molentiero tenendo infrenata una mula & hauendo li ſperuni alli
u piede & eſſendole adoſſo ad cauallo la ſperonaua in modo che la facea
andare terribiliſſima mente correndo in dello corſo ſuo una moſcha le

donaua morso allo collo cauandole del sangue & facendole alcune detracie & di cea alla mula. mula nō guarde tu che io te fero io te asasino . & fazote assai del male non correre cussi forte anda ad piacere & piu adaso che nō uai. La mula ue dendose ad tale partito dallo molestero disse alla mosca . O mosca tu ai parole assai audace e de grande sonorosita & per quello uoi tu parere de essere grande . tu si nulla & nulla te existimo. io existimo quisto homo che me urta & non te p che tu nō uale ne pote cosa alcuna & non ualendo nō si da existimare nulla per che nō me noceno ne li toi facte ne li toi parole ne io sustengo le tue iniurie ma quisto e quillo che me fa & temere de parole & de facte .

TROPOLOGIA.

e Ogie in el seculo questa pestilentia che non se uede mai la maiore ne la piu cruda che nullo se cura consolare li aflicti ante mordendole donne cā to le fanno piu triste della poco consolatione che le prestano che non an no de la loro pena & pero Esopo dechiara in questa fabula . che uno timido ue dendo una pieno de audacia & de fauore allo extremo grado basso della fortu na lo morde uedendo ad ipso lo loco acto & idoneo ad poterelo mordere & cal citrare.

ALLEGORIA.

g Randissima uirtu e de hauere compassione alli aflicti quale sono de uir tu ornati & secundo se scriue ad nulla persona sta bene se no ad chi ne ha ue habuto bisogno & aue trouato el compagno pieno de carita auerele compassione. Auere doncha compassion e de chi e aflicto e una delle secte opere della misericordia & dico che sono tucte le secte opere. che tucte sono piene de ca rita & grande tiranno & grande crudele uero aspido & drago e quillo che infla to dellegia chi a bisognio & maxima mente essendo generoso lo animo che pare che quando se uedeno de quisti inflati che per uia de moneta o de faore uoglia no oltragiare altrui generoso de sāgue & de uirtu che la fortuna lo a posto abas so e una grande crudelita & ribaldaria delli signuri terreni che lo pateno che nō donano grande punitione ad chi usano queste cose cussi detestande che me per suado amplamente non essereno homini quisti detracturi che afligono li aflicti ma piu che bestie inrationale & in quanto in me sono me reduco ad questa sen tentia che quando de quisti simili casi occorreno non e sensa peccato grande del li antecessori passati de chi pate & allo mio proposito aduco lo subscripto exem plo quale ad cōfirmatione della uerita rendera testimonio de quello che e sopra.

CONFIRMATIO.

Orradino Illuſtriſſimo ſignore Alamano de la caſa de Suauia & ulti
c mo della quale tanti Imperatori uennero che reſſero lo imperio con iuſti
cia & con tanta uirtu quanto mai Imperaturi. foſſero mai electi de altra
caſa da po che fo per la inobedientia dello Imperatore de Conſtantinopoli che
nō uolze ne ſoccorrere ne adiutare lo ſanctiſſimo patre quando fo inuaſo dalli lō
bardi & la eccleſia de dio era in grandiſſimo periculo & era quaſi in tucto et per
duta & diſſolata. Ipſo ſanctiſſimo patre uidendo non eſſere adiutato dallo ia di
cto Imperatore de Conſtantinopoli tranſlato lo Imperio in delli germani dalli
Greci quale Imperio ſempre de po e remaſo alli Germani . & annolo tenuto &
tengono & per li peccati delle gente non ſolo e tranſlatato lo Imperio greco dal
li Greci in li germani. ma lo Imperatore Greco Conſtantinopolitano ha perdu
to lo Imperio & morto ipſo & mogliere & figlioli. & e ſtato preſo dalli perfidi
cani turchi quale anno tanto allo preſente anpliato loro ſtato che la fede de xpō
ſta in periculo & tengome per certo che ſe perderia ſe nō ſteſſe ferma & ſalda . la
parola de quello noſtro redemtore xpō quale diſſe ad Pietro. io ho orato el pa
tre mio che mai mai manchara la tua fede quale fede fino alla conſumatione
dello ſeculo a ad durare & ſerranno caſtigati quiſti cani per quale che principe o
criato da dio o da creare & preſto che la loro audacia e creſciuta tanto che e una
coſa de ſpanto como debellate le cita piglieno li fanciulli chriſtiani & quille fan
no renegati con quilli danno la guerra & la morte alli poueri chriſtiani. ma dio
glorioſo ſpero che con le oratione de boni religioſi mectera la ſua potentia ad
abactere la loro audacia laſſo queſto che non e della preſente materia. torno ad
Corradino quale ſentendo lo cōflicto de Manfredo baſtardo delloro caſa. & co
noſcendo ipſo eſſere lo uero herede de Corrado & de Federico ſecundo ſe poſſe
in ordine con ultramontani Italici & caſtigliani ſignuri . Et uenne alla impreſa
de quiſto regno de Sicilia cōtra Carlo primo Ducha de Angioya in della qua
le impreſa per non eſſere longo ad Ponte coruo uicino uno piano fo conflicto
& debellato & fugioſe in dello quale loco e allo preſente una eccleſia tando edifi
cato per Carlo primo chiamata Santa Maria della uictoria. Fugiendo doncha
lo pouero Corradino p ariuare in Roma ad poſſereſe o fortificare o retornare
alle ſoi contrate ariuo ad una torre in la plaga Romana. chiamata allo pſente
aſtuni doue conſtrecto dalla fame magno cibi groſſi & reſtauro la natura lo me
gliore poſſecte & uenendo allo ſatiſſare delloſte nō trouandoſe uno o dui pezi
de argento ad pagare eſſendo lo animo ſuo generoſiſſimo afferro dello ſuo iop
pone una ioya de oro de grandiſſima ualuta & quilla dono allo tauernaro dicē
dole togli fratello queſta che uale uno treſoro & ſerra & la tua & delli toi figlio
li richeza. El uillano uolendo ultraiare lo glorioſo ſignore che le hauea facto

richo ne ando dal castellano & donole in presone Corradino inimico de Carlo primo con lo Duca de Austria quale le donaro in potere de Carlo primo le le uo la testa como piu amplamente se contene alle croniche dello regno. Echo lo exemplo che li maledicti uillani sempre se studiano offendere li generosi quando uedeno lo loco & anno el tempo ello modo offenderele.

DE MVSCA ET FORMICA FABVLA XXXVIIII.

Vsca mouet lites:formicam uoce sagittat:
m Se titulis ornans turpiter ipsa suis.
Torpes mersa cauis:leuitas mihi quæritur alis.
Dat tibi fossa domum:nobilis aula mihi.
Deliciæ sunt grana tuæ:me regia nutrit
Mensa:bibis fæcem:sed bibo leue merum.
Quodq; bibis a ligno sugis:mihi suggerit aurum
Quod bibo:saxa premis:regia serta premo.
Aede cibis potu thalamis cum regibus utor:
Reginæ teneris oscula figo genis.
Non minus urentes mittit formica sagittas:
Et sua non modicum spicula fellis habent.
Ludo mersa cauis:nescit tua uita quietem:
Sunt mihi pauca satis:sunt tibi multa parum.
Me lætam uidet esse cauus:te regia tristem:
Plus mihi grana placent q̃ tibi regis opes.
Venatur mihi farra labor:tibi fercula furtum.
Hæc mihi pax mellit:toxicat illa timor.
Mundo farre fruor:tu fœdas omnia tactu.
Cum nulli noceam:cuilibet una noces.
Est mihi parcendi speculum:tua uita nocendi.
Sunt mea quæ carpo:non nisi rapta uoras.
Vt comedas uiuis:comedo ne uiuere cessem:
Me nihil infestat:te fugat omnis homo.
Vnde petis uitam rapitur tibi uita palato:
Dulcia uina bibens fel bibis acre necis.
Se negat ala tibi uentoso uicta flabello:
Aut nece uinceris:aut moribunda cades.
Si potes æstiui dono durare fauoris:
Cætera cum parcant:non tibi parcet hiems.
¶ Dulcia pro dulci:pro turpi turpia reddi
¶ Verba solent:odium lingua fidemq; parit.

APOLOGVS.

Ncomenzo contra la formica una terribile lite la mosca dandole parole
i assai piene de inimicicia & cussi ornandose & fandose de assai & la formi
ca facendo uile & dicendole. o formica tu stai nascosta sotte le caue della

terra & io tengo le ale & sono legierissima & uolo per laire .tu ai la casa socto le fosse della terra io tengo per habitatione la piu nobile casa sia al mūdo & li toi piacere & le toi delicie sono lo grano & io mangio in la tauola regale . staite ad biuere la feza delle acque putride & io beuo lo uino ligiero & dolce . & quando poi hauere gratia in uno ligno cauato biue lacqua & io beuo in lo uaso de oro & de argento. Li toi piede uanno per le talgliente pietre & io uado per le massel le regale & de Re & de Regina con mãgiare beuere & dormire sempre sono usa to stare alli lecti regali. & le tenere guancie della regina uado io basando. La for mica sentendo queste crude & oscure sagecte ipsa ancora intẽdendo la sua ragio ne incomenzo ancora ad respondere & sagictare la mosca cõ bona & con decen te resposta dicendole parole piene de fele allamosca & tocchandole la uerita. Tu mosca dice che io ioco socterrata socte le caue. O pouera afflicta tu nõ hauiste ne hauerai pace ne mai la tua persona sentio quiete alcuna per nullo tempo. ad me poco de cosa me e assai & bastame ad te nõ te basta nulla cosa & tucte le cose in diuicia te pareno poco la caua me uede lieta & sto in pace . La tauola regale te uede de malo vulto & desidera la tua morte. ad me piaceno piu li grani che nõ piaceno le richeze & le uidande regale ad te. quello che io mangio lo mangio cõ fatiga stenti & affanno quello che tu uai magnando lo uai robando & uiue de furto. la pace me indulcesse li mei rurare cibi ad te se fa de tossico quello che tu mangi per la pagura che tu teni io mangio lo grano necto & polito . tu mecti ogne cosa che mangi in grande bructura & inbractelo con lo tuo tacto & non fa zo inpazo ad nulla persona & tu si molesta ad tucto lo mundo. Lo spechio del la uita mia e de perdonare ad ogne persona & la tua natura e de nocere ad ogne homo & animale uiuente. ogne cosa che io consumo sono proprie mei. & tu de uoratrice uai furando zoche possedi. Tu uiue magnando & io per non cessare le uiuere mangio. Ad me nõ se troua persona alcuna che me infesta ne me perse quite & te infesta & persequita ogne persona uiuẽte & fugete & ai uno altro pri uilegio piu forte che doue cirche de hauere la uita. te e leuata la uita & doue bi ue lo dolze & legiero uino biue lo fele per la morte che tende sequita . la tua ala non po operarese contra dello uentarello quando te ionge & amazate o te fa cas care per morta. & quando dio te fa una grandissima gratia che la estate scappe dalla morte & passe ogne periculo & passe tucti li periculi dello mũdo la uerna ta e quella che mecte abasso & facte morire .

TROPOLOGIA.

b Ona e gloriosa e la medolla de questa fabula de proposta & de resposta cussi logicale & piena de polite argumenti che quãdo una persona dona bone parole se deueno donare bone ad ipso & chi le dona triste le deue

auere triste & la mala lingua fa lo odio & la bona fa la pace.

ALLEGORIA.

On deue expectare mai bene ne in quisto ne in dello altro seculo nullo
n homo uiuente che se ingegna de operare & fare dello male . como che lo
cactiuo & operatore de male mai po stare in pace. & quando le mancha
no tucte le cose anno lo uerme della loro conscientia che le dona adosso & fanno
lo stare male contento & de po per la loro peruersa & praua natura sempre ado
perano male & grandissima uirtu e ad una persona sapere practicare con tucte li
homini dello mundo & sapere donare bone & male parole secūdo le sono dona
te & anchora che questa materia sia in queste fabule tochata in multe parte pu
ro me piace repetirela in questa e mala cosa sostentare li detracturi & similaturi
de parole ma secundo la sententia de Cathone e bono de dire tu fa el semele . che
larte se simula con laltra arte. & cossi essendo lo homo prouisto ad saperese defen
dere uiue assai piu securo che non uiueria essendo spogliato de arme de defensio
ne de saperese defensare. acordandose con la sentētia de Ierolimo q̄le alli detractu
ri saze respondere ad cio che loro nō se uanagloriano de saperete ocellare lo me
desmo Agostino canta allo octauo libro de ciuitate dei allo sexto capitulo dicē
do non donare le orechie alli homini maledicenti . ante le fugie & con conde en
te resposta le fa conoscere lo loro errore & per che questa fabula consiste in pro
posta & resposta moralissima none necessario donare altro exemplo seno exolta
re ogne uiuente non usare colli mali homini & piene de iniquita che le male con
pagne fanno periculare li homini & lo seculo & doue habita una mala lingua
ogne persona ne deue fugire como se fugie dalla pestilentia & deuenose hauere li
homini male dicenti como homini infecti & amorbati de pestilentia grauissima
sequendo in cio tucti li docturi & xpiani & pagani philosophi & stoice . & ogne
morale uiuere lassandole in potere della fortuna da morire sopra la forcha co
mo homini scelerati & fa sacrificio ad dio quillo signore che toglie dallo seculo
tale maledicta gente & e inde lo dato da dio e dal mundo.

DE LVPO VVLPE ET SIMIO FABVLA XXXX.

Espondere lupo pro furti labe tenetur
r Vulpes: causa uocat: hic petit: illa negat.
Simius est iudex: docti non errat acumen
Iudicis: arcanum mentis in ore legit.
Iudicium fingit: poscis quod poscere fraus est:
Visq̄ fidem de re quam negat ipsa fides.

Tu bene furta negas: te uite purior usus
Liberat: hanc litem pax domet ira cadat.
¶ Simplicitas ueri laus est: fraus perpera falsi:
¶ Esse solent uitæ dissona uerba suæ.
¶ Sordibus imbuti nequeunt dimittere sordes:
¶ Fallere qui didicit: fallere semper auet.

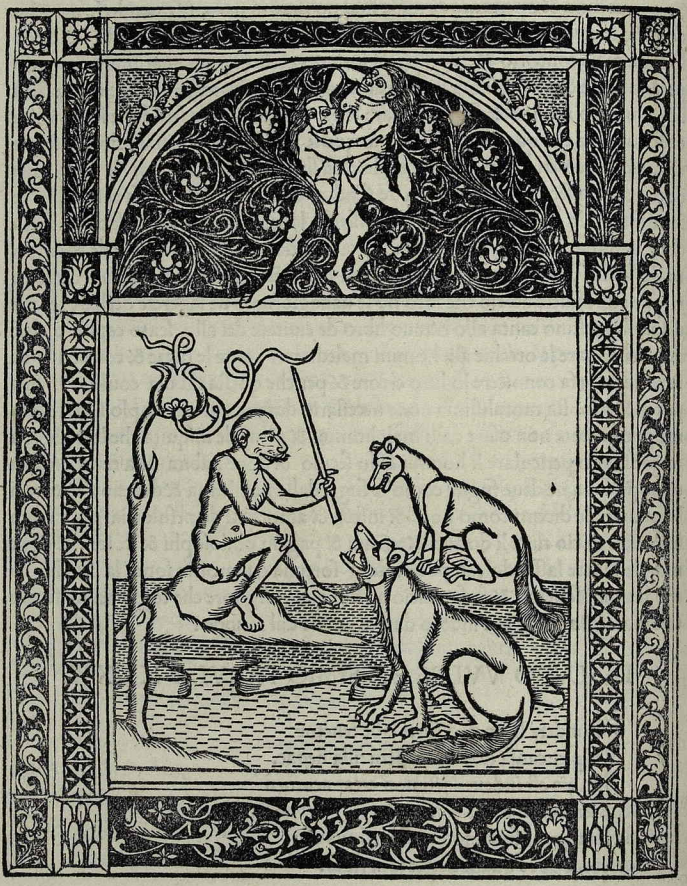

APOLOGVS.

Auea lo rapace lupo accusata la uiciosa vulpe dauante el simio che era
h loro iudice de furto . lo lupo domandaua dauante lo iudice quello ipso
dicea che la uolpe hauea robato negaua dauante el simio . la uolpe che mai hauea comeso tale delicto ante el lupo contra de iusticia domandaua lo simio intendendo & luna & laltra parte hauēdo la effigie humana & per li soi organi alcuna discretione pigliando exemplo dello bono & iusto iudice el quale in el uiso lege quello che li litiganti tengono in el core per la practica quale tengono in delle cause & per essereno bene experimentati incomēzo el iudice ad fingere donare la sentētia & finire io iudicio tralloro dicendo allo lupo. Tu lupo domande quello che e fraude de domandare & uaite appropriando fede de quello che ipsa fede te nega. Et uoltato dalla uolpe cussi le disse & tu uolpe che neghi li furti bene fai ad negare per che negando nō poi essere condemnata . & essendo piu pura che non e lo lupo la iusticia te libera della accusa dello lupo. & per tanto fate che la pace sia tra vui & casche la ira como che la simplicita e la uera laude della uerita & soleno essere dissonante della uita le fraude quale se manifesta no collo falso & colla captiuita.

TROPOLOGIA.

Anifesto iudicio dona questa fabula alli uiuenti che debiano auere auer
m tentia ad guardarenose de li homini fraudulenti che essendo como sono
uestiti de fraude & de uicii mai sapeno lassare loro detestanda uita ma che li homini che so insignate allo ingannare sempre ingannano & non posso no lassare che non fraudano & ingannano .anchora chenze fossero mille morte contra delloro.

SENSVS ALLEGORICVS.

Vanto sia da tenere cara la bona fama. manifesto iudicio ne e donato p
q lo contrario sentimēto. & la auctorita vulgare lo dimostra dicēdo. illo e
meglore la bona fama che le multe richeze essendo como simo in uiagio in quisto mūdo da caminare ad piu felice uita colla morte in mezo ne deuimo adactare ad hauere bone costume la bona fama quale trapasse tucte le altre mundane consolatione ei una gēma che rallegra lo core ad ogne persona che la posse de porge ad li homini che non la curano dolore quali so date ad tribulare li homini e la conscientia quale che hora le fa triste & conoscono la loro infelicita . & quando piu la conoscono ei quando uene la morte & loro pentiti della loro uita non sanno che pensare ne se possono pentire dello loro peccato che lo

dimonio tenile ligati e ſtricte e po morti reſta q̃lla peruerſa fama delloro . che e uno uituperio ad ſcriuerelo. & pero Eſopo dice bene che da coſtoro ne guardamo che non ſanno laſſare la loro mala uita & mai non ceſſano de fare dello male. ma imitando la uita delli boni ſtudiamo eſſere de quillo numero che eſſendo perfecti non ſerra ueruno & che non approue la noſtra uita & che non habia da caro hauere & la noſtra compagnia & de li noſtri conſigli & cuſſi lieti ſterimo fi ne che a dio piace contenti in quiſto ſeculo doue acaſcando allo propoſito uno exemplo lo ſcriuerimo in queſta fabula.

CONFIRMATIO CVM EXEMPLO.

a Lla uita de li primi patri che abandonaro lo mundo & renunzaro alle pompe & flagilita & uane ſperanze de quello . & andaro per lo deſerto de Siria ſe lege che era uno uenerabiliſſimo frate quale el dimonio le hauea donata una temtatione che eſſendo ben fermato alla fede xp̃iana ſe pigliaua uana gloria aſſai de donare doctrina ad altri che ueneano ad intenderelo. quiſto ſe uiuea con queſta pompa multo contento. Vno altro religioſo nõ meno in doctrina & in ſcientia e bona uita de quiſto frate acapito in caſa de quiſto patre & uenendo la nocte ſe remaſe in una delle cabanne dello heremita. Auea quiſto primo patre patrone delle celle uno ſuo criato o uero diſcipulo quale era armato de multa deſcriptione & pieno de uirtu & uenendo la matina ſentendoſe torbato lo heremita che la era uenuto ad allogiare dello corpo & male ſano per mezo dello ſuo diacono cerco impreſto quella cella p̃ tre di allo quale lo heremita lende fo corteſe in quiſto tempo quilli che ueneano ad uiſitare lo primo heremita. ſentendo la eſſere arriuato unaltro patre dello diſerto & intendendo la ſua uita & practicandolo & hauendo bona & ſanta doctrina da ipſo era uiſitato cõ gran de freuore & haueanole grãdiſſima deuotione in modo che poco ſtima faceano de lo primo loro patre. El diabolo che non cerca altro ſe nõ donare ſcandalo alli boni & tribulare li ſerui de dio & farele partire dallo bono camino poſſe una feroce inuidia ad quiſto ſanto patre contra de quillo bono heremita che era uenuto per compagnia & recreatione de lo heremita che lo hauea receptato & queſta inuidia nõ tendea in altro ſeno che per eſſere ſtato primo ad donare doctrina & tucto lo honore eſſere ſtato lo ſuo intendendo che lo hauea lo compagnio. era triſto como ne douea eſſere lieto . & de ſubito chiamato ad ſe quillo bono ſuo monachino che lo ſeruea le diſſe. uanne da quillo monacho el quale me ſuplico per tre di che doueſſele preſtare la mia cella olela preſtata dille che mella renda p̃ che e paſſato lo tẽpo. el monacho bono diſcipulo ne ando dallo heremita & tocho la porta ſole reſpoſto & aperto & domãdato della cauſa p̃ che illo era uenuto e diſſe lo mio patre tenero dello uoſtro honore & amãdoue in carita quanto la

propria psona ue manda ad uisitare & salutaue & offereue la casa & tucte le cose che tene. el heremita resposse che lo rengraciaua & offerease ad ipso. torno lo discipulo dallo suo maistro & usando la uirtu de bono. beato chi ha la cõpagnia delli boni referio allo suo maistro che aspectasse tre altri di che sende anderia. la furia delli patri & delli altri bone & deuote persone puro continuauano allo uisitare dello nouo heremita & passate li tre altre di sollicitaua se deuesse partire el monachino fe la semele imbassata che haueà facta in primo & cussi referio & aspecto le tre altri di el heremita & piu era la uisitatione intro lo dimonio. tanto allo heremita in dello core & tanto lo tento che con uno bastone era auiato ad cazare lo heremita lo monachino ua primo dallo heremita & dicele. ecco lo patre che te uene ad uedere ensi e fore & fatele honore. ensio fore lo heremita & bustato ad terra fe acto de hobedientia & de tanta humilita che partito da quella tentatione intro in casa & con recreatione deuota se parlaro insieme. & partero se in bona amicicia. dicea lo heremita allo suo discipulo quelle parole che io te dicea douisse dire allo heremita se partesse diciuelle tu resposse el bono compagno patre no che non erano da dire & cussi liberato dalla temtatione lo heremita p la bona compagnia & fe bona fine. Aduncha che fugi li tristi & sequita li boni non po periculare.

DE VIRO ET MVSTELA FABVLA XXXXI.

Ræda uiri(prædo murum)mustela:precatur
p Da ueniam debes parcere:parce mihi.
Quod caret hoste domus ꝙ abest a sorde:fatetur
Esse meum:pro me te rogat:ergo faue.
Seruitio me redde tuo:mihi redde laboris
Præmia:pro dono sit mea uita mihi.
Ille refert:operum debetur gratia menti:
Non operi:gratum mens bona reddit opus.
¶Nemo(licet prosit)nisi vult prodesse meretur:
¶Nam prodesse potest hostis:obesse putans.
Cum mihi prodesses:mihi non prodesse uolebas:
Hostibus ipsa meis & meus hostis eras.
Non mihi monstra necans sed eras tibi prouida soli
Sic panem poteras rodere sola meum.
Pane meo pinguis mihi da pinguedinis usum:
Damnis penso necem. digna perire:peri.
¶Nil decorat factum:nisi facti sola uoluntas:
¶Non operis fructum sed noto mentis opus.

APOLOGVS.

Ra incappata una dōnola ad uno ingegno che uno homo hauea facto
e cōtra delli ſurice della ſua caſa & uedendoſe cuſſi preſa & conoſcendo che
la morte le era uicina cuſſi incomenzo ad parlare ad quillo bono homo

Signore mio io te supplico de gratia che tu me dibie liberare & fareme gratia della uita p che tu de iusticia me diue pdonare & pero me perdona & ecco la ra ione in mano io sono quella che te amazo li surici toi inimici & guardotela de ogne macula pero sime fauorabile & nō me fare male. restituissime allo tuo ser uicio & doname premio della mia fatiga & lo premio te prego fa che sia la uita che me poi tu donare. Lo homo che la auea presa intendendo la iusticia che la mustella se donaua & sentendole cussi excusare & comprēdendo tra se medesmo che ipsa uolea per debito essere liberata cussi disse alla mostella. Sorella mia io nō guardo allo tuo seruicio che me ai facto per che la tua mente e stata corrupta & per tanto non ad la opera ma alla mente tua aio ad guardare per che la bona uolunta fa grato lo seruicio & anchora che nulla persona faza alcuna utilita ad alcuno a merito hauendo intentione de fare bene ad alcuno & lo inimico pēsan do de nocere po fare utilita tu me faziue utilita & non lo nego quando amaza ue li surici ma tu non pensaue alla mia utilita & eri inimica mia & delli mei ini mice tu non amazaue ad me li mei inimice ad fareme bene ma ad te sola. sola eri utilita uera in quisto modo tu sola te possiue mangiare lo mio pane tu si in grassata dello pane mio & pero uoglio io usare la grasseza tua in della mia uti lita & conpenso la tua morte alli danni che me ai facte. & essendo digno de mo rire mori & cussi la amazo.

TROPOLOGIA.

Ostrase lo significato de questa fabula cussi ornata de bona & de opti
m ma resposta & ppposta che nulla cosa e che orna nulla cosa in quisto se
culo & faza esserela ornata & bella se non la bona uolunta con la quale se fa la cosa & nō se deue notare lo fructo della opera ma lo facto & lopera della mente.

ALLEGORIA INVOLVTA ANAGOGIE.

Vante sono piu li precepti da sapientissimi philosophi morale che mai
q conoscectero ne la incarnatione de xpo ne la salute della anima ma sola
mente intesero le cose naturale allo bene uiuere della gente scripsero delle cose utile quanto piu ello morale uiuere delli sacri doctori fortificate con la san ta fede nostra catholica uera maistra de tucte quante le altre scientie quanti so no piu le cose chiare ad donare el paradiso alle creature & spciale mente ad quil le che anno ad regere lo mundo tanto piu stano indurate & quello se lege alla sacra scriptura ad loro ad uene. Auerano le orechie & non oderanno haueranno lo naso & nō hauerāno odore. haueranno li piede & nō anderanno. haueranno

le mane & non palperanno & non guastaranno alloro boccha. ne alloro canna che credite o Ri o Imperaturi o principi terreni hauere grande guadagno colle cose noue o credite vui piu sapere che non anno saputo tanti altri principi passati o credite uiuere in eterno la uita e breue & la raione hauite mectere ad dio nõ po manchare como sterrite vui bello sapite io ue exorto & p̃go cõ tucto lo sentimento sende o & se io lo ho nõ io ma idio che mello a prestato parla. parla nõ ad me ma ad questa pouera scriptura che parla guardatiue da costoro che uẽgono da vui ad donarue noue instructioni & dicono. Nui ue guardarimo dalli uostri inimice & farimo & derrimo & la intentione e praua e falsa & nõ anno sentimento & uorria del certo io essere allo paragone colloro me bastaria lo animo mostrare che loro animo e prauo & nõ altro che mgrassarese pensano turbare li regni le cita & le republice. O principi della terra abiate ad studiare che dice el massaro alla mostella quando lo animo e corrupto non po intendere nulla sana sentẽtia per che le deueno donare chi e fora de amicicia & de misericordia inimicicia & odio se trouano & nõ colloro che sono ignoranti. presumtuusi & piene de ueleno & cercano con lo danno dello proximo intrare in gratia delli principi con le false utilita con li captiue uite con tucte li inganni che possono & alla fine facta patenoli aflicti li poueri guastanose le cita & loro uanno in male uiagio & dico q̃sto nõ io ma Agostino allo libro che fa sopra Luca in uno suo sermone cussi dicendo. La formica quando mecte le ale tando ua alla boccha dello rendone & dello uespertillione. cossi lo principe che e solito regere bene li soi populi tiranizãdo & odendo li mali consigli & facendo cõtra li soi subditi dona sugno. & e cussi che la sua morte e uicina per che idio nõ uole la morte dello peccatore ma la conuersione colla uita. questa mostella e li false utilita e inganni delli mali homini alli principi. lo massaro e la destrictione la bona cõscientia che responde alla mostella che e lo peccato uolere lo animo necto & nõ maculato. & intendate signuri della terra che dio e omnipotente & po in uno bactere de ochio & la supbia lo stato lo tresoro & ogne altra cosa abactere puro che uoglia studiateue dõcha de essere pietusi & amare le uostre pecorelle & guardare quilli che ue anno lo bono animo & farele dello bene ampliarele alli honori exaltarele quanto potiti & leuateue denante li ochi uostri li peruersi homini che sono uestite de uesta de piecora & dentro dello core sono lupi rapace & actendate ad quisto exemplo quale intenderite essere allo proposito.

CONFIRMATIO.

Andrea hungaro fo Re de quisto regno de Sicilia & era de corpo tanto
a uenusto & ben formato dalla natura piu che mai principe che fosse stato allo seculo era de tanta bonta & de tanta derictura che quanto sentea

crede essere secundo le era porto & referito hauea quisto uno principe allo qua le ipso hauea donata tucta la fede & della iusticia & delle altre cose che erano ne cessarie allo suo regno monstraua quisto suo uassallo auere tanto care le cose del lo Re piu che nō hauea le proprie. Auea lo animo prauo uerso lo suo signore che nō solo se era donato ad pigliarese li denare ma data sollenne uia. hauea con taminata la sua donna ad douerele donare la morte. Lo Re stando securissimo de quisto suo factore senpre lo facea stare magro & tucte le intrate che hauea del lo regno done una doue unaltra cosa ne facea ogne substātia andare in male uia gio in modo che non contento de quisto se preuaricare la sua donna che allo ca stello de Auersa filato uno lazo donata uolta ad uno loco forte. El pouero Re Andrea se trouo appichato per la gola & per hauere hauuto el seruitore de ma lo core che mostrauale essere amico finio male la sua uita.

CRONICA.

a Llo contrario senso se troua uno altro Re quale era signore della Fran cia era cristianissimo & pieno de ogne uirtu & temea idio. quisto signo re parlando uno di con uno ualente strologo le referio che la uita dello Re era breuissima & ultra uno anno nō potea trapassare che la uita sua nō fosse finita. & questo lo conoscea per uero punto de astrologia. mostrādo certe soi ca ractere & altre fantasie per le quale el Re dono ampla fede ad tucto quello che lo strologo dicea & intro de quisto lo Re se dono allo spirito & staua dentro de una camera piangendo & dolendose della breuita della sua uita nō se uestea ne se curaua de farese uestire alla riale ne ancora pensaua ad lauarese la faze ne ad ra derese el uiso. era facto si tristo & doloroso aflicto & dissolato che non era nullo che per nulla uia lo potesse consolare la corte tucta staua dissolata & ramaricata non se sentea altro che pianto in casa dello Re. Eraue uno suo criato che mai ad nulla delle cose dello suo signore se hauea uoluto impazare ante ad tucto lo ho nore dello stato dello Re & dello suo honore era comparso & era summamente dallo Re amato & sentendo lo suo signore che non uenea de fora della casa uol ze intendere da doue procedea per che lo amaua de core. & tucta la sua intentio ne era in seruirelo ancora chenze fosseto andate mille uite. & tocchata la porta della camera dello Re se bucto alli piede soi dicendole. O dolcissima & sacratissi ma maiesta io sono lo tuo schauo & lo tuo uassallo como bono signore me si su plico la tua serenita de gratia me faza parte della pena che patite aczo che o cō piante o cō remedii io possa remediare ad la pena uostra. El Re respossele. Figlo lo mio non cercare piu auante contentate della mia pena como mende contento io & non cercare piu oltra ne uolere intendere piu auante. El bono seruitore che era collo core fidelissimo & amaua ardente mente cussi torno ad replicare allo

suo signore io non me partero mai dacqua che non sappia la causa dello male che aflige lo uostro core & aconiurando & sconiurando lo suo signore lo con strense colle lacrime alli ochi ad douere allo fidele suo seruitore direle la sua passi one et cussi dissi. O dolce seruitore io te uoglio manifestare la nostra pena. acio che po che la auerai saputa como fidele amico te possi tristare insieme conmico & patere la parte de nostri dolori. Qua e quisto ualente strologo quale e tanto docto & prudente che con lo sintimento de sua sauia doctrina me ha pronuncia ta la morte & ogie e lo octauo mese dello termene nō resta altro se non quatro mise ad finire lo termene & essendo cussi breue me doglio & aspecto lultimo ior no della mia fine & tacque. Esopo dice alla sentētia de la mustella che lo core del lo homo & la bona uolunta & fa conoscere lo seruicio & fallo grande. Tale lo bono seruitore dello Re conoscendo che idio e quillo che sa le cose future & ad nullo uiuente fo mai manifestato lo secreto de dio & christo como homo incar nato quanto alla sua humanita allo uiagio che ebe ad fare ad quisto mundo nō sappe como homo li secreti dello patre eterno & ademādato da isoi discipuli do uesse dechiarare alloro lo termene dello fine dello seculo & quādo & como. Ipso resposse con santa & mansueta parola ad loro dicendo. figlioli & discipuli mei che site tanto tempo con mico per lo mundo andati dispersi & hauite odita la mia doctrina & sapite la uita mia & li miraculi che io ho facti sono ad vui anco ra manifesti & tucte le cose che anno ad sequire dela mia morte & passione ue ho manifestata & sapite ancora la mia resurrectione & como debio andare allo celo in corpo & in anima & ho da iudicare li iusti & li iniusti. li iniusti mandare allo inferno ad habitare con Satanasso in eterno allo foco ardente per che la offesa facta alla diuinita e infinita & cussi infinita la pena delloro. & de po li iusti man dare al paradiso a godere la gloria de dio ineterno & essere simile al angeli & sta re in beatitudine infinita ad contemplare la ternita la quale passa tucte le dolcize tucte le cōsolatione tucte le glorie tucte le suauita che se possano dire me e uergō gnia farenze comparatione per che quella e una gloria che e incomprehensibile & sensa fine & le cose delle quale se potesse fare cōparatione sono cōprehensibile pero tornādo allo mio proposito dicea tra semedesmo lo bono seruitore la regu la de Cathone lassa lo secreto de dio ad dio & non uolere intendere del cielo nul la per che lo homo essendo mortale deue tractare le cose transitorie & non diui ne questo doncha fo che armo lo bono seruitore de animo ad procedere ad aiu tare lo suo signore cō parole & opera che uedea lo suo signore nō intendere ma intendendo essere saltato lo humore malaconico alla testa dello suo signore & te mere la morte per relatione de homo sensa sentimento che se hauesse pensato che solo dio sa le cose future & ad dio sta dare la morte & la uita ad ogne homo cria to & ad tucte le creature & sensitiue & uegetatiue non haueria pigliata tanta pe na ne creso alla annūciata morte & de subito lo bono seruitore fe uenire dauāte

dello Re lo ſtrologo annunciatore dello preſagio infelice della morte dello Re. & hauutolo in ſecreto in camera amanitoſe una bona cortella non tagliente ma piu forte de nullo raſulo dello mũdo cuſſi allo ſtrologo diſſe. Fratello ſi tu quel lo che ai uiſto collo tuo libricciolo ſtrolocale la morte dello mio ſignore. reſpoſ ſe el ſtrologo io ſono quello. Replico lo ſeruitore & bene ſai tu quanto hai de ui uere & de che termine e la tua uita o longa o breue. Reſpoſſe lo ſauio ſtrologo che fo poco ſauio in quillo punto la uita mia e de gran tempo. & in queſto qui ſto ſeruitore dello Re aperſa una fineſtra che octo meſe era ſtata ſerrata. & chia mato quello ſtrologo cuſſi le diſſe. de guarda fratello che fanno quilli ocelli che paſſano como uadeno a piacere lo ſtrologo ze guardo & in quello tempo che guardaua con quella coltella el bono uaſſallo le leuo la teſta & diſſe allo Re qui ſto ribaldo dicea la ſua uita eſſere longa & a mentito per la gola per che e mor to allo preſente coſſi a mentito de donarue la morte ad vui. prima che dio uella mande ora uada fora la malanconia & facte uenire li ſolemni riale ueſtite & raſa le la barba al Re con ſoni & canti. lo cauo de fora della oſcurita & donole lieta uita & alegreza infinita in modo che cõ q̃lla leticia uiſſe el Re longo tempo & ſe optima fine. Ecco lo exemplo che lo core delli boni ſeruitori non ſolo conſer uano li ſtati ampliano le dignita alli principi. ma le preſeruano che non anno periculo de morire ſe non quando ad dio piace. fannole uictorioſi delle impreſe quale pigliano colla dirictura delloro core donanole la beuiuolentia delli ſubdi ti quale e glorioſa coſa. beato ſerra doncha quillo principe che poſſedera da dio tanta gratia in hauere fidi & boni ſeruituri alloro ſeruicio & dallaltro lato ipſo amarele & laſſare li mali conſigli delli falſi quali per eſſereno riche collo core fal ſo guaſtano li ſtati guaſtano li populi & mecteno in pouerta li regni & fanno li principi eſſere tirãni & male uoluti & fannole andare allo inferno. O boni prin cipi recordateue della reſpoſta facta per lo bono maſſaro alla moſtella che le diſ ſe lo core tuo falſo merita che io te amaza & mangna la tua graſeza leuãdo lo graſſo alli falſi conſiglii fate ſacrificio a dio.

DE RANA ET BOVE FABVLA XXXXII.

Quati vult rana boui: tumet ergo: tumenti
e Natus ait ceſſa: præ boue tota nihil.
Rana dolet meliuſq; tumet: premit ille tumentem:
Vincere non poteris: uicta crepare potes.
Tercius iratam uexat tumor: illa tumoris
Copia ſcindit eam: uiſcera rupta fluunt.
¶ Cum maiore minor conferri deſinat: & ſe
¶ Conſulat: & uires temperet ipſe ſuas.

APOLOGVS.

Vardando uno polito & grosso boye la rana desiderosa de essere cossi
g grossa como lo boye comenzo ad infiarese in modo che staua per perire
Lo figliolo della rana incomenzo cussi ad dire alla matre. Matre mia

cessa dello tuo gonfiare per che ad respecto dello boye tu si nulla. La rana piglo assai dispiacere delle parole dello figlolo & incomenzo ad piu infiare. lo figliolo gridaua matre mia tu prima creparai che tu possi uēcere collo tuo infiare lo boye ne uencere la tua porfidia. la rana la terza uolta incomenzo cō grandissima forza & dolòre ad infiare acio se facesse equale allo boye & infiādo tanto se forza che crepo & cascaro le uiscere della rana in terra & moriose.

TROPOLOGIA.

Bella sententia o ulcissimo significato se demostra in questa cussi breue fabula quale e significato alli homini che nō sono de grande sangue nenati signori che non se deueno equalare alloro maiori li minori & tra se medesmi se deueno consigliare li minori potenti & le loro forze deueno temperare & non uolere mostrare ad chi e piu possente delloro la loro forza. per che non ei bastante.

ALLEGORIA.

Vna pestilentia allo mundo piu in questa eta che non fo mai. & tanto e ampliata che guasta e le terre & li populi. & questa si e lo non conoscerese la persona & doue piu questo uicio detestando sta abrazato e in della Italia che como uno artisano o mercante o de quale se uoglia mistiere o arte sia habia guadagno & posseda delle faculta de quisto mundo de tracta saltano allo pompe saltano alle superbie in uolere andare abilgliate de sete & panni che la loro conditione non recerca & piu che loro donne afronte delle baronesse & de quelle che sono illustre uonno equalare con lo catene doro con li bruchate de argento con le sete & le gale & alla fine facta chi falluto & morto chi per li spitale se retrouano & como bestiale che sono non solo se retrouano cossi ingannati ma peio che non trouando da guadagniare uanno mendicando. Et per questa detestanda pestilentia le uene ad essere diminuta la nobilita che nō sono congnosciute lune dallaltre & piu che p la pouerta grāde che ogie tralli nobili che regnase fanno cose oime che me sono scordate. basta che serria una salute che chi auesse ad gouernare populi & regere la republica donasse freno & meta ad ogne p̄sona secundo lo suo grado e maritare le loro figliole loro parente & farele secundo la conditione loro la dota e li uistite & in quisto serria honore dello signore & utile della patria che ogie se uede li minori uolereno essere megliore delli gentili & con quisto e loro & chi se acosta con loro alla fine facta cascano che secundo che io o lecto uno prouerbio vulgare che canta. Gentile contra natura poco dura Stando duncha acussi la uirita vui artisani non desordinate conosciteue &

guardate li boni consigli & non uogliate fare como la rana che rocte le uissere p gonfiarese casco morta & non uolze intendere la sua picholeza ne lo consiglio dello figliolo. El figliolo e lo nostro intellecto & la conscientia che quando uoli mo desordinare ne dona amaistramento che non desordinamo ma uiuamo secũ do la nostra conditione per che chi uole desordenare & farese maiore che non e alla fine facta casca & crepa como la ran^ & eccho lo exẽplo che parla allo pro posito.

CONFIRMATIO.

N una cita de Italia illo era uno boziero qua e con sua suctile testa ha
i uea tanto industriatose che se hauea una brigata de migliarata de ducate acquistate & tucto lo resto del suo mistiero uiuea socte le soi ale & chi cer caua fare contra dellui se trouaua male arriuato. questo era tanto bene uoluto che tucti li animale recapitauano in delle soi mani & hauea tal mirabile credito che se hauesse uoluto uno cunto de oro lo haueria trouato. era ancora dallo si gnore de quella terra dalla mogliere & figlioli tanto tenuto caro che era una co sa fora mesura non serria stata nulla cosa che non hauessero facta per ipso haue riano liberate mille homini dalla forcha per suo amore & sempre le diceano de che non ademande gratia ad nui che simo sempre apparichiate ad fareuende. Quisto era sauio assai secũdo le recercaua la sua conditione ancora che fosse idio ta & nõ hauesse lictere usaua questa astucia che del cõtinuo ad gran maistre psen taua & dalloro non uolea altro che la beniuolentia & dicea dio me ha facta piu gratia che io nõ merito de hauere questa roba basta ad me & alla casa mia & ad mei signori & alli poueri. hauere piu non fa p me ne desidero hauere maiori ho nori ne uoglio rencrescere li signori per gratie per che io non le ho besogno per me chi le uole selle cerca. io non delibero essere ad altri tenuto ma uoglio plana mente uiuere & stareme in pace con le mei pecorelle de casa mia mãgiare quella gratia me ha donata idio & nõ cercare de temtare la fortuna. era ancora quisto bono homo tanto deuoto che sempre se trouaua ad maritare orfani & pupille. & notricare li pouere & uiuea lieto & dauase lo piu bello tempo dello mundo uolze gonfiare costui como la rana & maritare la figliola ad homo piu grande che non era lui & cussi dello figliolo ad donna ancora maiore de ipso tra catene uestite gale ben sumtuosamente cõ fameglie schiaue & fantesche & dota de gran tresoro & sumtuosamẽte uiuere uenne in pouerta grãde in modo che desperato uenne ad morire. Dico duncha se quisto bono homo hauesse goduto dello suo como con fatiga sello hauea acquistato & nõ gomfiare ad essere stato de maiore auctorita che non era & equalarese ad soi maiori non haueria uenuto in tanta necessita ne finita cussi la uita sua desperata mente. Sono dico tanta de quisti che nõ ze bastariano tucte le carte chi lege e a descriptione conoscera essere la uerita

quello che io dico & notarelo & guardarase de inconueniente & hauera costoro che desordenano & fanno stramazi per essereno maiori che non sono. ne de no bilta ne de uertu non per homini rationali ma per macti & bestie. dolce cosa dō cha e allo mortale che delibera stare bene in quisto mundo esserele la uita de al tri maistra & baste.

DE LEONE ET PASTORE FABVLA XXXXIII.

Ollicitus prædæ currit leo: spina leonem
Vulnerat: offendit (in pede mersa) pedem.
Fit mora de cursu: leuitas improuida lapsum
Sæpe facit: læso stat pede turba pedum.
Vix ægrum sinit ire dolor: saniemq; fatetur:
Maior idem loquitur vulneris ipse dolor.
¶ Cum lædit miseros fortuna: medetur eisdem:
¶ Hoc est cur medicum plaga leonis habet.
Nam leo pastorem reperit: pastorq; leoni
Pro dape tendit ouem: respuit ille dapem.
Supplicat: & plagam tenso pede monstrat: & illum:
Orat opem: pastor vulnera soluit acu.
Exit cum sanie dolor: & res causa doloris.
Hic blando medicam circuit ore manum.
Sospes abit: meritiq; notas in corde sigillat.
Tempore deleri gratia firma nequit.
Hic leo uincla subit: romane gloria prædæ
Hunc habet: & multas miscet harena feras.
Ecce necis pœnam pastori culpa propinat:
Clauditur in mediis & datur æsca feris.
Hunc leo præsentit: petit hunc: timet ille: timenti
Hæc fera blanditur: sperat abitq; timor.
Nil feritatis habens ludit fera: cauda resultat.
Dum fera mansuescit se negat esse feram.
Hunc tenet hunc lingit: pensatq; salute salutem:
Nulla sinit fieri vulnera: nulla facit.
Roma stupet: parcitq; uiro parcitq; leoni.
Hic redit in siluas: & redit ille domum.
¶ Non debet meritum turpis delere uetustas:
¶ Accepti memores nos decet esse boni.

APOLOGVS.

Taua famelico lo lione & della gran fame rabiaua uēnele allo conſpecto
ſ uno animale de ligiero pede el lione famelico ſollicito de hauere la preda
corſe dereto dello animale & in della ſua cacza la ſua mala ſorte le poſſe

allo pede una pongente ſpina in modo che ben intrata dentro lo offendea gra
uiſſima mente. el pouero lione reſto allo correre & la ſua legereza torno ad fare
lo grene & ſtaua lo pede in grande dolore & ramaricauaſe forte. & ſtando cuſſi
adolorato non potea ne caminare ne mouereſe & cuſſi amalato & lo pede amar
zuto ne rende teſtimonio & lo dolore grande che hauea lo lione piu parlaua &
manifeſtaua pena che la ſua ferita. Quando la fortuna noce ad alcuno ſole da
po facto lo danno medicarelo & aiutarelo. Cuſſi adoncha allo lione eſſendo ſta
to ferito dalla fortuna che lo hauea offeſo le dono lo remedio che trouo adiuto
che le fe paſſare lo ſuo dolore. ſtaua mugiendo & lamentandoſe lo lione & cerca
ua la uia de potere guarire. & acapito che trouo uno paſtore quale guardando
lo lione pieno de timore & conoſcendo la ſua morte ſtaua de ſtatua. ma meglio
re conſigliato uidendolo aproximare uerſo de ſe piglio la megliore pecora che
auea & quella preſento allo lione in ſcanbio della ſua perſona. El lione piu deſi
deruſo de eſſere ſano che de hauere lo paſto non la uolze acceptare ma deſteſoſe
in terra moſtraua allo paſtore lo ſuo male & dauale ſignale con acti & geſti uo
lere lo ſuo aiuto che colla boccha nollo potea exprimere ne dechiarare. erano tu
cti li geſti dello lione humili per la quale coſa fo conſtrecto lo paſtore ad douere
andare & uidere lo lione & intendere lo ſuo biſognio & acoſtato & pigliato lo
pede in mano & uedendolo marcito de ſubito pigliata una aco & rocta la poſte
ma che haue facta la ſpina cauo fora tucta la marcia & poſtoue alcuna herba re
duſſe lo lione ad ſanita el quale cuſſi ſano ſe partio. & notao in lo core ſuo con
grande gratitudine lo ſeruicio che hauea habuto dallo pietoſo paſtore. Et p tan
to doue habita la diſcreptione la gratia non ſe deue manchare per tempo ma de
ue ſtare firma. Accadio che lo Imperatore romano andando ad cazare ad ſola
zo accappo quiſto lione alli lazi & fo portato in Roma & poſto con multe fe
re in uno loco rechiuſo per gloria dello imperio & della cita dauanoſe ad queſte
fere ad deuorare tucti li homini deliquenti che meritauano la morte. La peruer
ſa ſorte dello paſtore lo hauea cōducto che per homicidio o per altra defalta ha
uea comeſo meritaua la morte per li ſtatuti romani & fo prefo & buctato ad do
uere eſſere paſto de le fere rechiuſi & dello lione quale hauea liberato lo paſtore
& ſtando lo afliſto paſtore ad aſpectare la morte in mezo de tante fere ſaluagie
& indomite lo lione corſe & piglio lo paſtore alle ſoi braze. Lo paſtore ſe creſe
eſſere morto lo lione le facea carize ella pagura ſe partio dallo paſtore per che
monſtraua ſigno piu de rationale creatura che de fera & nullo ſigno de fera era
allo lione che iocaua & mouea la ſua coda e grande ſignale ad conoſcere una fe
ra non eſſere fera quando e manſueta demoſtra nō eſſere fera tenea lo paſtore el
lione liccaualo pēſaua donarele ſalute p la ſalute receputa dallo paſtore in ſua in
firmita & nō facea male al paſtore & ſe animale feroce ſe uolea acoſtare ad fare

le male o donarele morte nō permectea chendele fosse facto lo loco era discoper to & possease uedere quanto facea lo lione al pastore li Romani lo guardauano & uedeano como lo lione acarizaua q̄llo pouero condendato & como le dona ua de mangiare & como lo tractaua damico stauano stupite amirati & fora de loro pensando quisto essere uno grande misterio & facto saglire su lo pouero delinquente fo dalloro interrogato doue questo procedesse disse non sapere. ma sulo una uolta ad uno lione hauere donata salute ad uno pede marcito. pensaro li romani essere stato quello el lione beneficiato dallo uillano & per gratitudine essere procesa la cosa che alloro hauea donato stupore & che non solo tra li ho mini ma tra le fere regna la gratitudine. perdono la uita allo uillano & p la gra titudine uolendo fare signo de liberalita perdonaro allo lione tornosene lo lione alle silue in liberta per la gratitudine che ebe & lo pastore ne ando alla sua casa ad gouernare le pecore.

TROPOLOGIA.

Recepto e questo de questa cossi ornata fabula da douere ogne creatura
p mandare allo paradiso che intendendose bene e cosa piu diuina che hu
mana non deue la longeza & uechieza dello tempo guastare lo merito de chi serue & ey conueniente cosa de recordarenze & essere memoriosi delli ser uicii receputi.

ALLEGORIA.

Tanto grande la gratitudine al seculo che sensa dubio me tengo certo
e essere una delle summe uirtu che siano allo seculo & quanto e grata cosa
ad dio & ad chi la intende tale uirtu tanto e detestanda & horribile cosa la ingratitudine che lo prouerbio de vulgari spara questa sententia che dissiccha la fonte della misericordia ma per che auimo ad sufficientia dechiarata questa fal sa bestia della ingratitudine la lassarimo & intrarimo ad la dolceza della gratitu dine quale fa lo animo lieto de qual se uoglia persona che la intenda. e una cosa tanto dolce raionando de ipsa che ogne persona sta stupita ad ascoltare. & per questo ogne creatura uiuēte che recepe alcuno beneficio dalcuno e obligato alla gratitudine & sequire quella dolce autorita che ne deuimo & recordare & opera renze cō satissactione piu grande de rendere lo beneficio receputo che tale perso na che sono grati sono ueri homini & reputati sauii religiosi e santi. & chi per su perbia o p belleza o dignita o richeza uoglia recipire beneficii & de quille nō ha uere reguardo sono peio che bestie & creature irrationale. questo dūcha solo fos se allo seculo che li homini se adactassero fare delli seruicii & chi le recresse essere grato steriano securi li stati le republiche & le cita. ma mancando la carita allo mundo como ei manchata manchano li beneficii manchano le gratitudine. &

mancha ogne bene mancha ogne uirtu. & pero e manifesto iudicio de uenire li flagelli dallo cielo sopra la terra per tanti mali che se causano per la roba & per le dignita false de quisto inganneuole e falso mundo mundato de ogne bene. beata serra duncha quella creatura che in questa flagile uita doue non habita questa gratitudine che la abraza che e tanto gentili che nō solo li homini ma li animali bruti la abrazano & non per uia de exemplo ma recitando una istoria che scriue. Strabone ad quisto proposito donara materia ad chi la intende abrazare la gratitudine & de quella pigliare consolatione e piacere.

IMITATIO.

Egese in dello Strabone che era uno homo assai richo piaceuole & uirtuoso assai che p la sua uirtu era multo amato & hauea una natura splēdida tra se che era piaceuolissimo costumato ameruso liberale & pieno de ogne carita amaua li poueri besognosi & li afliti & ad quillo como possea ad ogne hora ad ogne tempo se sforzaua de compiacere o dapno o utilita sua fosse non existimaua la roba ne se curaua da cosa del mundo solo se gloriaua de seruire li amice & li poueri & ad quillo studio hauea dato lo suo intidimento. & con questo auea tucto lo suo bene quasi consumato per auere pregiate & essere stato fideiussore de altri persune per essere ad ogne persona amoreuole & compiacerele in tucto quello che le bastasse ad operare. quisto bono homo era stato ingānato dalla maiore parte de quilli alli quale hauea seruito erase facto & pouero & era uenuto alla boccha delle gente che sopra de questo preiare era dello vulgo fabula. Accadio che uno iorno trouandose in una caza doue foro pigliate de multe animale tra li quale fo preso uno grosso lupo & stando in questo & raionādo se delle preiarie de quisto homo ipso ridēdo ad tucti colloro che ad ipso parlauano respondea che fin che auesse roba preiaria. p uia de burla & iocādo disse uno delli cazaturi allo pregiatore bene nui hauimo quisto lupo uoi tu preiarelo che uenga qua ad tanto tempo specificandolo & nui lo lassarimo & se non compare uoi tu pagare tanta moneta. Lo bono homo essendo certo che lo lupo non hauea intellecto ma per mostrare ad colloro che ipso non facea stima de dinare & che quando preiaua non per uia de preiaria. ma per dono si seruea la gente mostrādo una genteleza de core disse ad colloro uolere ad loro essere pregio del lo lupo. & quillo liberato fe la promesa delli denari se non conparea allo tempo lo lupo. & lo lupo essendo liberato se ando con dio. Colloro che haueano hauuta la promesa andate alla cita dellegiauano quisto iusto & pietoso homo dicendo della preiaria hauea facta allo lupo. era quisto homo tanto gētile de core che facea poco existimatione de tucto lo oro dello mundo & ad costoro ancora che fosse in necessita ad cussi respondea. de non guardate o pazi che io o denari p li

homini & per li animali & vui caleffacti uolite da me se nõ quello io o promesso & cussi se leuaua dauante tucte colloro che lo stimulauano. La derictura che dio fauoreste & non mancha mai alli boni mostro uno solenne miraculo che prima che uenesse lo tempo dello pagare delli denari comparse quisto lupo dauante la casa de quillo le hauea facta la preiaria con ducento iumente tucti cõ putri apresso de uno merco & signiale ignoto non solo alla terra & alla prouincia ma ad tucte le confine & territorio delle parte de quille territorii & quello presento ad quillo che hauea preiato fo tale quillo presento che nõ solo lo libero dalla preiaria dello lupo ma da tucte quelle che hauea facte. Erano queste iumente tale che ad casa doue ariuauano moreano tucte & li putri se fero potẽtissimi caualli & de uento richo per la sua piaceueleza lo bono homo. Studiasse doncha ogne principe ogne persona ad essere grato & intendano lo subscripto exemplo digno de littere doro de essere scripto per la gloriosa gratitudine.

HISTORIA.

Ederico secundo tenne lo solio dello imperio Almanico della Italia & fo
f Re dello regno de Sicilia citra & ultra el faro fo uictorioso & christianissimo in quillo tempo donde conpunto dalla sua conscientia hebe in fantasia de uedere lo loco oue nacque el nostro saluatore Ihesu christo doue ando p̃dicando & doue morio & fo sepulto per li peccati della humana gente & doue da po ando in cielo & tucte altri lochi doue sono le sanctissime indulgentie plenarie & conoscendo como Imperatore non possere mectere ad fine tale desiderio dispossese farelo secreto & como peregrino. & andato in Roma dal santo patre se confesso & comunico & fe testamento & reuello lo suo secreto allo soccessore de Pietro & dissele como deuea andare & con che conpagni & con che uestiti & facto lo suo preparamento & bene disposto posti li capitanii ordinati li uiceri disse uolere uisitare la almania o altro loco ad ipso piu conueneuile & tracto la cosa secretissima che solo alli sei soi compagni & al Papa tale fantasia era nota alli altri ella era occulta. & despostose partire. El Papa essendo uenuto proposito farelo accappare in mano de soi inimice & infideli stando in secreto cõ lo Imperatore & con li sei principi li piu principale hauea & uistiti allo modo deuea no andare da uno solennissimo pintore le fe retrahere ascosa mente sensa che nullo sende auedesse & pigliata la licentia & andato allo sanctissimo uiagio della terra santa li peregrini lo Papa da altra banda ordeno homini & mandole dallo Salladino auisandolo como quilli peregrini che andauano in tale modo & de tale effigie & de tale uistite era el Imperatore Barba russo Federico secundo con sei principi li prĩcipali che auea tanto de richeza quãto de stato e potẽtia & che ipso le porria hauere ad ogne sua requesta ad salua mano como ueneano como

peregrini. el Soldano auisato dal Papa posse le spii & maxima mente allo lo co doue douea passare el Imperatore & compagni & la arriuati foro constricti & mandati in Alexandria & presentati allo Soldano quale come le uede disse. Imperatore io non te o facto pigliare ne te ne toi principi ma lo tuo santo patre ne a mandata la uostra statura & lo habito uostro & li conpagne & scritane que sta lictera quale le mostro & donole in delle mano ad legere. & essendo bene in structo della uerita lo Imperatore disse allo Salladino. Illo e homo & po pecca re & per questo non hauera periculo la fede de cristo che io moriro & farrasse al tro Imperatore & po de ipso uenera altro Papa & in quisto modo māchara que sta pena. El Salladino po oli in loco piaceuole in presonia le tractaua da fratel lo fora che della liberta in quisto tempo uennero noue allo Soldano chel Papa hauea inuaso lo regno de Sicilia & quello depredato & occupato & tra semedes mo pensando dicea quisto ribaldo prete de cristiani a uoluto fare nui manigol di delloro Imperatore & dellaltra bāna lui se a pigliata la iurisdictione dello Im peratore & per acto de nobilita parendole torto chiamato lo Imperatore ad se le disse. ecco como sono perduti li to regni el tuo Papa tenne a spogliato el po uero Imperatore carcerato pensando tra se medesmo lo tradimēto grande facto le per lo Papa & ancora che fosse uicario de dio nō lassare de fare dello male ne temea dio & hauerelo posto in grāde periculo & essere in della morte. & per ma iore dolore auere sentuta la noua dello Salladino como era priuato dello suo stato staua quasi piangēdo & po de uno grande suspiro allo Salladino cussi dis se. Signore che uolite io faza doue non e el pastore ua lo lupo ad depredare le pecore. Lo Salladino guardando lo Imperatore tanto bene formato dalla natu ra intese le soi manere tanto riale comprehese la forteza dello suo core existimo como era lui douere essere lo fiore de tucte li principi dello mūdo. & ancora che non fosse della secta maumectana doue lui credea essere ogne bene puro alli nobi lissimi homini era & e da mostrare la genteleza de lanimo generoso. & ancora existimaua lo Salladino che donando la morte allo Imperatore per tanto tradi mēto del Papa haueria possuto uenire uno altro Imperatore che lo haueria pos suto castigare & deliberato adiutarelo p amicicia cussi al Imperatore replico lo Salladino dicendo se tu hauisse pregio io te manderia che te aiutasse & de po te rescatasse. Subiunse lo Imperatore io nō ho preiaria ne stato ne beni secundo re feresse la uostra maiesta. disse el Soldano uoime donare lo dio tuo per pigno & io te mandero ad recuperare lo tuo & se ai besogno de alcuna cosa io te aiutaro disse el Imperatore signore io non saperia recuperare el mio se prima trauestito non guardasse como stanno le cose ma de bona uolunta in una ecclesia mectero lo dio della christiana religione per uostra securita de tornare allo tempo conten tose lo Soldano & lo Imperatore ne uenne allo regno & guardo le cose & uede esserēze alcune castelle & cita che se teneano ferme & conoscecte cō denare essere

uictorioso & retorno dal Saladino et disse se hauesse denare bastariale lo animo recuperare lo regno. Lo uero gentili homo & principe della nobilita el Salladino collo medesmo pingno le dono tresoro assai & uennene alla puglia. & cense Barlecta quale uolendo resistere per forza la piglio & possela ad saccho & simi nola de sale & fe multe detracie alli homini & alle donne in modo che tucte le altre terre portauano le chiaue alle portature de quelle dicea ingramezi ad Barlecta & dalla uenne questo uocabulo ebe la uictoria & fe copia assai de moneta de oro de argento & de rame imbescata con argento tanto per restituire li denari allo soldano ad ipso imprestate quanto per mostrare gratitudine dello beneficio receputo & mando solemnissimo ambassatore ad fare comonicare vn prete del lo pigno hauea lassato per la sua persona. El Salladino uedendo tanta gratitudine dellibero ad ipso attribuire quella uertu & facto comunicare el prete facti assai doni allo inbassatore le disse io ho donata allo Imperatore la liberta & lo tresoro & non delibero hauere nulla da ipso ma como fratello lo ho aiutato io lo regratio tornate la moneta q̃le pigliaro la nome delli tornise & pero se chiamano tornise che tornaro. Eccho per quisti exempli non sola tra li animali bruti regnala gratitudine ma tra infideli. & dalli cristiani e habandonata uiuano doncha li homini grati & quilli usano beneficii ad quilli che conoscono li seruicii che sono da essere compagni de li angeli & sono in dello seculo inmortali.

DE EQVO ET LEONE FABVLA XXXXIIII.

Ondet equus pratum: petit hunc leo: causa leonem
Hæc mouet: ut fiat esca leonis equus.
Inquit equo mi frater aue: fruor arte medendi.
Et comes & medicus sum tibi: paret equus.
Sentit enim fraudes: & fraudi fraude resistit.
Corde prius texens retia fraudis: ait.
Quæsitus placiduscq; uenis: te temporis offert
Gratia: te rogitat pes mihi sente grauis.
Hic fauet: instat equo: subiecto uertice calcem
Imprimit: & sopit membra leonis equus.
Vix fugit ille sopor: uix audet uita reuerti.
Vix leo colla mouens respicit: hostis abest.
Sic leo se damnat: patior pro crimine pœnam:
Nam gessi speciem pacis & hostis eram.
¶ Quod non es non esse uelis: quod es esse fatere.
¶ Est male quod non est qui sinit esse quod est.

APOLOGVS.

Taua paſcendo lo prato uno poteroſo corſero & quello ſmozãdo ſe ſta
ſ ua ad piacere. el leone lo ando ad trouare & la cauſa che mouea lo leone
de eſſere uenuto ad trouare el cauallo era queſta acio che ingannandolo

ſende poſſeſſe paſcere delle ſoi carne. & colla boccha dolce ello core falſo. coſſi in comenzo ad parlare. O dolce mio fratello dio te guarde. ſappi che io ſono uno ualentiſſimo medico ad operare tanto in fiſica quanto in ſirurgia pero io te ſo uenuto ad uiſitare & intendere lo tuo biſogno. ſe in alcuna coſa te poſſo ſeruire io te ſeruiro rotaua per ingãnarelo & amazarelo. ſi che dolce fratello io te ſerro compagno fratello medico & amico ſeruite de me ad tuo piacere. El cauallo conoſcendo la fraude del leone colla boccha accepto tucto quello dicea. & offerſeſe al ſemele tenendo in el core ben notata la fraude del lione. & uolea eſſere al fraudulente bono reſiſtitore colla fraude. coſſi tra lo ſuo core teſſendo una fraude le diſſe. O dulciſſimo lione fratello & amico ſi uenuto ad bona hora ho miſtiero dello tuo adiuto como la gratia tua me e neceſſaria ad tanto biſogno. el mio pede el ſento grauante & dubito ne lo male mio me porte alla morte pero guardamelo in tende prego & donamẽze remedio alla mia ſalute. El lione in quiſto beſtialiſſimo penſando ingannare el cauallo ſe tira da parte p uolere uidere el pede del cauallo & fare quella hauea penſato ma lo penſiero fallitole. lo cauallo mentre lo lione ſe acoſtaua le traſſe uno paro de calzi in fronte che lo laſſo per morto in terra. ſturdito duncha lo lione per lo corpo recepeto ad mala pena recuperо lo fiato & la liena & la uita & ad pena potẽdoſe mouere guardo che lo caual lo che lo auea percoſſo ſe era partito. Sentea lo lione & dicea de bene me ſta cuſſi eſſere ſtato tractato da babione & eſſere ſtato uicino alla morte. lo mio peccato a meritata queſta pena che ho habuta per che fingera eſſere amico & ſocte ſpecie de pace era inimico & traditore.

TROPOLOGIA.

d A eſſere amata da ogne uiuente e la moralita della fabula quale el Poeta e demoſtrata del cauallo & del lione dicendo. Figliolo quello che non ſi non uolere eſſere & confeſſa con uerita quello che tu ſi. per che e uillania & truffa quello che non e & truffatore e la perſona de laſſare quello che e.

ALLEGORIA.

q Vanti ſono de quilli falſi homini che ſe anno appropriato ſapere fare lo lapis philoſophorum & ſapere fare la archimia & chi cauare lo argento & chi una coſa & chi unaltra per ingãnare le gente & con queſte uanno ingannando le gente uanno truffando li principi & de po ſono ſcoperti per truffaturi & ſono impreſonati et fanno la mala fine. Altri ſono che fingeno eſſere ualentiſſimi filoſophi et iuriſti ne ſanno ne medicinare ne iudicare. o maledicti homini che ſite poſti ad fare delli docturi et delli fiſichi et ſirurgici nõ le mectite

lo sangue humano intra le mane se prima non guardate la loro sufficientia per che loro tucti li homicidii fanno per ignorantia & quante anime fanno partire dalli humani corpi tucti sono de meza parte con chi ad loro dona la potesta la scientia se deue primo acquistare & non p pompa nō per denare uendere quello e alla uita dello homo ordenato. Ogi sta lo mundo de questa ignorantia assai repieno chi non sa se tene doctissimo puro habia fauore & chi sa sta dessauorito ad mendicare lo pane per tanto se deue ad tale uicio prouedere per che dice la le ge ciuili che se po reprobare lo doctore indocto. ma per che la materia nostra tē de ad li fraudulenti homini che socto specie de pace uanno per robare altrui. & priuarele dello honore & delle faculta deueriano quisti tali essere boctati in ma re & chi le amazasse mai mostrarende fare iusticia per alcuno tempo che sono si migliati allo traditore Iuda chende ando dal creatore della gente & allo saluato re dello mundo ad basarelo & donolo in mano delli iudei. O detestandi tradito ri & como lo diabolo ue a in tucto cecati ad douere essere contra la carne huma na cussi crudeli. al mancho se uolite essere inimice non andate socto specie de ami cicia che quella traditione e el diabolo. & sequitando tal diabolica prauita mai sende po acquistare perdono ne da dio ne dalli homini dello mundo & meritan no grande punitione & alla fine alcuna uolta la anno & sono mala mēte tracta ti che e cosa de extriminio & che sia uero eccho lo exemplo quale ad di nostri e succeso manifesto & alla Italia & ad tucta christianita & ad turchi de grāde ami ratione chende sono succesi tanti mali che e stato tanto che ma i se scordera.

CONFIRMATIO.

Lla famosissima cita de Fierenza ue erano dui nobilissimi gētili homini
a quali per le loro gloriosissimi gesti tanto proprii quanto delloro antecessori se aueano uendicata in la cita & tucto lo regimēto de quella una be niuolentia uno amore una carita che tucta la cita ne godea & godene al presente delluno de dicti fratelli. luno che morse era chiamato messere Iuliano. laltro che uiue se chiama el Illustro Lorenzo de la casa felicissima de medici. Quisto messe re Lorenzo quādo sente la penuria alla cita quādo ancora uede le pouere dōne da marito che non anno faculta da uenire ad honore. o le pouere matrone priua te da ogne auxilio le passe le marita & tenele cō li proprii faculta & sane & uiue qsto Lorenzo per la sua infinita carita nobilita & animo gentile tene & amore uerso le ecclesie & psune ecclesiastice e stata causa che nō fosse morto & extermi nato lo suo sangue. Venendo duncha lo Archiepiscopo de Pisa de casa de Sal uiati socte specie de amicicia alla cita de Fierenze doue hauea conducto uno reue rendissimo cardinale nepote de Papa Sixto morto & essendo dalli Illustri fratelli receputo con tanto amore cō tanto honore quāto mai Imperatore a Re o Papa

mai hauesse receputo & auendole offerto le faculta la cita & la uita & ordinati li conuiti per recreare el cardinale & donare leticia alla cita. la matina ad hora de missa de dominica per uno Francisco Balduino & certi altri ribaldi asaltato lo innocente Iuliano inter templum & altare le donaro la morte & laltri uolti ad lo magnifico Lorenzo lo asaltaro in modo che datele delle ferite fo dali pii sacer doti quali pascea de elemosine in la sacrestia defeso & saluato. leuose lo remore foro li contrarii de Lorenzo tucti in pezi tagliati. fo el saluiato in habitu & ton sura impicato como traditore foro exterminati tucti quilli che ebero parte al tra dimento & per lo infidele gran turcho fo remandato da Constantinopoli Fran cisco Balduino ad exequirese la iusticia de ipso in Fierenza dove fo como tradi tore della patria & homicida ponito. Per quisto exemplo studiano li homini be ne uiuere & non uogliano con tradimento essere maiuri de quello sono che pos sono retrouare quello che anno trouati tanti che la arena del mare & le stelle del cielo non porra equalare allo numero parlando con decretione & sequēdo quel lo morale prouerbio che dice la intra lo danno doue esse lo inganno & lo si gnore ama lo tradimento ma non el traditore.

DE EQVO ET ASELLO FABVLA XXXXV.

Audet equus faleris: frœno sellaq; superbit:
g Ista quidem uestit aureus arma nitor.
Obstat asellus equo: uicus premit artus asellum:
Vexat honus: tardat natus eundo labor.
Quod sibi claudat iter sonipes inclamat asello:
Occurris domino uilis aselle tuo.
Vix tibi do ueniam de tanti crimine fastus:
Cui uia danda fuit libera: dignus eram.
Supplicat ille minis: minuitq; silendo timorem:
Fit timor & surda præterit aure minas.
Sessor equi declinat equo: dum uincere certat
Vincitur: & cursum uiscera rupta negant.
Priuatur phaleris: auro priuatur honesto.
Hunc premit assiduo rheda cruenta iugo.
Huic acuit tergum macies: labor ulcerat armos.
Hunc uidet: inq; iocos audet asellus iners.
Dic sodes ubi sella nitens? ubi nobile frœnum?
Cur est hæc macies? cur fugit ille nitor?
Cur manet hic gemitus? cur illa superbia fugit?
Vindicet elatos iusta ruina gradus.

¶ Stare diu nec uis nec honor nec forma nec ætas
¶ Sufficit: in mundo plus tamen illa placent.
Viue diu sed uiue miser: sociosq; minores
Disce pati: risum det tua uita mihi.
¶ Pennatis ne crede bonis: te nulla potestas
¶ In miseros armet: nam potes esse miser.

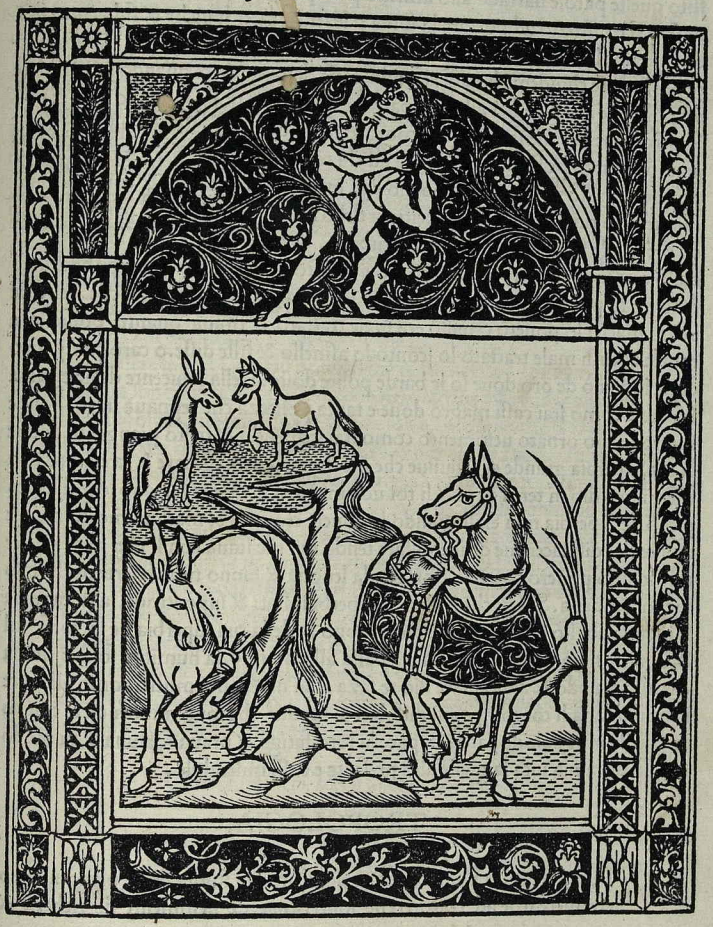

APOLOGVS.

Vea el cauallo uno bello pectorale polite barde glorioso freno & precio
a sissima sella & de quelle essendo letissimo staua superbo assai & uanaglo
riauase multo dicendo queste sono dellarme belleza & io de oro sono ue
stito queste parole narraua allo asinello per opposito era el asino dicendole. Do
misero si constrecto ad portare la soma p le strate e per li uiche & si bactuto quã
do non uogli andare & cussi fatigato dallo peso che porte non poi andare uelo
ce per la to fe chiudeme li passi che non passa dauante de te quando ad me piace
do poltrone asino tu uai allo tuo patrone quando te dona fatiga io non te pos
so perdonare per niente hauendo como ai tanta uilita & essendo cussi de poco
animo che non possi chiudere la uia ad chi tela uo rompere per forza. Staua lo
pouero asinello in silentio. el cauallo con menaze menazando & con lo silentio
minueua lo timore la pouera bestiola dello asino & ancora che temesse la sor
da orechia le facea deminuire lo suo timore. Stando lo caualiero sopra allo ca
uallo credendo uencere lo inimico. fo uenciuto & lo pouero cauallo sbodellato
& ferito fo priuato delloro & de tucte li soi ornamenti per le ferite che habe de
uento macro lo pouero cauallo era male tractato & tiraua quanto possea alla
morte & cussi male tractato lo sconto lo asinello & sille disse. o caro compagno
doue lo freno de oro doue so le barde polite doue la sella relucente doue e tanta
superbia como stai cussi magro doue e tanta politeza che regnaua in te. doue e
fugito lo tuo ornato uestimento como stai gemendo & tristo piangente. doue e
la tua superbia grande che hauiue che me deliberane magniare & crediuite non
essere altro dio in terra de te & li toi uestimente & barde te faceano essere tanto
pieno de superbia non existimando le pouere creature & maximamente me che
mai te fice dispiacere ne deliberai fare tende. ma me staua con li mei guai ad ser
uire lo mio pouero patrone portãdo la lengua & fanno tucte li seruicii che ipso
me comandaua. Sappi che li alati & superbi inflati & supersticiosi la iusta ruina
le manda abasso ad languire. Stare troppo in della tua superbia ne la forsa nel
lo honore ne la tua forma nella eta basta allo mundo. la humilita sola e quella
che allo mundo & a dio piace dio te faza assai uiuere ma misero como allo pre
sente uiue. ma li toi compagni dissolati & subditi che sono minore de te con bo
ne parole insignale de patere in pace la loro fatiga & praua fortuna & tu me do
na riso della tua uita la quale allo presente e cussi miserabile.

TROPOLOGIA.

Tudia creatura humana ad questa sententia studia tenne prego non uo
f lere auere fede ad costoro che sono ornati de uestimenti de richeza &

priuati de uirtu & o homo pieno de fauore non uolere per le toi rechize essere ar
mato ad tribulare li misere & poueri per che po la fortuna mutare lo stato del
li miseri in gloria & honore & te fauorito fare pouero dissolato & afflicto.

ALLEGORIA.

Imo uenuto ogie ad uno tempo che la palme dela scientia della uirtu se
f dona alli uistimenti & alla roba & hanno li grossi uno prouerbio lo qua
le dice lo homo bene uestito per li uestimenti se existima da tucto lo mũ
do essere docto ancora che sia idiota grosso e tristo. dicono ancora con Seneca
lo pouero e reputato pazo allo richo e donato lo sentimento. Se Salomone fos
se stato pouero serria stato reputato macto como tucti li altri & non haueria ha
buta nome de sauio. O turba de mortali ingannata credite alle cose transitorie
& ad quelle donate la eternita desprezando le eterne & non fandone caso. guar
date el cauallo che tale prosupposito fece como se trouo ingãnato & deluso dal
lo asinello che e lo piu uile animale che sia alla terra lo cauallo polito se trouo
ingãnato dalla sua uana speranza ne aiutare se possea ne farese polito per quisto
alla uirtu in nudi andate & lassate le pompe che passano como uento. & ancora
che uogliate delli belli uestiti & sumtuusi vui che hauite delle faculta assai nõ uo
gliate pero essere superbi per che la superbia & falsa bestia. & ancora che li beni
ue tirano alla superbia non uogiate dellegiare & fare detracio alli poueri ante le
passite de la substãtia uostra & sequitate lo dicto de quello che frabico uno libro
chiamato la meza doctrina dicendo o richo o alato & inflato quando si alla tua
richa tauola la prima cosa che fai pẽsa allo pouero che se more de fame falle par
te della tua uiuanda & cussi facendo dio ue ampliara la roba la sanita guardera
ue li figlioli defenderaue la roba defenderaue de ogne aduerso caso & nõ ue fa
ra mai patere piu pouerta ne streminio allo seculo e grande gloria allo homo
amare li poueri & nõ farele detracio ma con carita pascendole dio sende rallegra
potea dio fare lo pouero richo & lo richo pouero & non hauendolo facto tanto
piu a de regraciare dio quillo ad chi dio a facta maiore gratia & alle monstrato
maior fauore per che e grande la potentia de dio ad possere togliere lo fauore &
la richeza & lo dominio ad lo homo mortale & mandarelo per lo seculo mendi
cando & eccho lo exemplo breue allo proposito nostro.

CONFIRMATIO ANAGOGICA.

Ra uno principe el quale de stato de richeza & de tucte le gratie douesse
e mai hauere Re alcuno. Illo era dotato era superbo & inflato che nõ exi
stimaua ne homo terreno ne ancora facea stima de dio credea quisto Re

uiuere piu che non uisse mai homo ne conoscea per superiore el suo creatore dio el quale uole lo honore p se & nō lo uole donare ad altri. redussese quisto signo re uno iorno ad douere odire la uespere & como fo ad quello passo della magni ca quale dice dio deposse dalla sedia li potenti superbi & leuole lo stato & la sup bia .& exalto li humile rumpio quisto signore questo uerso dicendo che dio nō habastaria ad deponerelo dallo suo stato & con questa fantasia sende ando in ca sa & essendo la nocte dio che uo la penitentia dello homo le uolze de una poco de piaga farelo infermo & farele conoscere lo suo errore & trouandose solo allo lecto ad dormire dio mādo lo angelo suo & donale la forma de quisto signore & allo signore dono la effigie de uno altro homo la matina in dello suo conspe cto uede quillo angelo essere adorato per signore uedeale fare tucte le cose che ip so facea dello suo regno & dare lege fare iusticia & ipso como homo insensato & fora de se demoraua . & era tractato dalla gente da babione era caleffato da ogne persona in modo che era per desperarese.ma idio che nō abandona nullo uiuente puro che cerca de emendarese como el peccare sio humano.sia angelica cosa lo emēdare et sia diabolica lo perseuerare. quisto pouerecto reducto in se et conoscēdo lo errore suo disse la sua colpa de auere pensato che dio omnipotente nō possea abactere la sua superbia et de ogne mortale et fare nulla tucte le cose create et in quisto se recomendo a dio et pregolo le pdonasse confesso lo suo pec cato ad uno santo & deuoto religioso & promese fare la penitencia & cō quisto bono proposito fandose delle discipline po alcuno tempo dio misericordioso le perdono & ad quella hora della nocte che fo deposto se trouo essere uero Re co mo era stato.fe la penitentia & dio le perdono li soi peccati & fe bona fine.

DE PVGNA AVIVM CVM QVADRVPE DIBVS.FABVLA.XXXXVI.

Vadrupedes pugnant auibus:uictoria nutat:
q Spes honerata metu uexat utrunq; gregem.
Linquit aues quæ sumit auis de uespere nomen:
Nec timet oppositi castra iuuare chori.
Armat aues aquilæ uirtus:& uiribus implet
Et monitu:torpet altera turba metu.
Amplexatur aues ulnis uictoria lætis:
Pro titulo pœnam transfuga sumit auis.
Vellere nuda suo pro plumis uellera uestit:
Edictumq; subit:ne nisi nocte uolet.
¶Non bonus est ciuis qui præfert ciuibus hostem:
¶Vtiliter seruit nemo duobus heris.

APOLOGVS.

Ra tra li animali de quactro pede uenuta una grande guerra colli ocelli
e dellaire & bactagliando tralloro la megliore parte ne haueano li ucelli p
le ale che aueano bacteano li animali ſenſa ala della terra era una ſperāza

de timore alluna parte & allaltra. Lo uespertilione stando allo conbactere lasso li ucelli della ala & ando ad aiutare li animale & monstraua farese forte contra delli ucelli & non temea per niente loro per donare auxilio alli quatrupedi. La Aquila incomenza ad donare bono animo alli ucelli dicendole nõ temate lassate fare ad me uenite meco ad conbactere forte che nõ ue abandonaro & serrimo uinciturí comenzandole ad implire de forza & de animo & dona grande timore alli animale conbactendo forte colli ucelli contra loro in modo che la uictoria resto alli ucelli per la uirtu & forteza della aquila. Conoscendo doncha lo uespertilione essere stato traditore contra loro & hauere facto el tradimento le donaro per pena li ucelli che mai de di possesse andare in compagnia loro & ferolo dispogliare dello uolare dello di.

TROPOLOGIA.

NOn sensa grande misterio pense questa fabula qua lo Poeta Esopo pensala dico non ad significare altro che saluo che lo citatino nõ e homo da bene che fa contra la sua patria contra laltri soi citatini per seruire altro per che non e possibile in uno punto in uno tempo utele mente posserese seruire ad dui signuri.

EXCLAMATIO ALLEGORICA.

O Italia o Germania o Francia o cristianissimo tucto io ue demando sono alle uostre cita alli uostri imperii gente che fanno contra della patria uende prego dicatemello per che haueria piacere dello sintire da vui. oyme & quanti sono de quilli che con loro ingãni & falsi tradimenti fanno la caristia alle loro cita oprimeno li uirtuusi & boni citatine mandano sperte le caste uirgine & bone matrone mecteno in periculo tucto lo paise & non anno nulla miseri cordia ne alla patria ne alli loro citatine. & ueramente lo core de costoro ei piu duro che non e nullo sasso pensando che pero dio crio lo homo che fosse miseri cordioso per darele maiori beneficii & ampliarele in tucte li beni. & in quisto lo cantore dello spirito santo allo psalmo quadragesimo dicea. Beato serra quillo che intẽdera sopre lo besognoso & pouero per che in q̃llo di lo liberara lo signore. Et Tobia allo quarto capitulo alla medesma sententia confermandose parla in quisto modo. O traditore della patria o homo impio nõ uoltare la faze tua da nullo pouero & facendo cussi lo tuo creatore non te uoltera la sua faze ad te & sta notato alli prouerbii de Salamone questo fa la usura con dio chi quillo che a misericordia alli poueri & sobuenesele allo loro bisogno. Dice anchora lo uechione Ierolimo & ei canonizato in dello decreto alla distinctione lxxxvi. allo

apitulo Qui clementiam. dicendo quillo che non ha clementia ne ha le soi uisse re piene de misericordia & de lacrime ancora che sia spirituale non adimple la le ge de cristo essendo tanta la impieta de quisti crudeli che fanno male alla loro patria non curandose che lo mundo ne uada abasso ne existimando alcuna cosa solo che possano stare bene loro & triumphare & dio permecte ad custoro che so no cussi crudeli hauere delli scandali & grossi so sende uisti assai andare per male uie & essere exterminate dallo mundo per essereno state cussi contra della patria & da po della loro morte ne e romasa una fama tanto pessima delloro che serria stato assai megliore che non fossero nati mai tali homini allo mundo ne genera ti in corpo rationale uole & la lege della natura & la diuina che se debia pugna re per la patria & morire. Intendi quillo che dice Platone allo Thimeo suo. li homini uirtuusi e conueniente cosa siano alla patria comodi & utili alli homini & deuimo pigliare exemplo da quilli antiqui romani che nulla existimāte la ui ta per la patria donauano acerbissime punitione alli transgressori de li precepti della patria & faceanole male uiuere & eccho li exempli in pronto ad approbare quello che de sopra e scripto.

HISTORIA.

HAueano li Romani cazato fora Roma uno Re Torquino el quale se ingegniaua guastare & la republica & lo Senato romano & ī tale modo haueano ordinato che chi lo nominasse deuesse hauere la morte. Era qui sto Torquino uno principe splendido alle giostre alli triunphi alle altre cose per tinente alla iuuentu & del continuo stando allo suo solio prima che fosse cazato triumphaua che da tucti li iuueni era summa mente amato partito dallo suo im perio. li romani facte loro consigli tribuni & magistrati solo allo gouerno della republica intendeano & non se curauano ne de iostre ne de feste ne de gale la iu uentu de Roma era per triumphare. & fero uno tractato de fare tornare Tor quino allo suo stato & dominio & in tale cōiuratione ue foro li figlioli de uno antiquo & possente romano zelatore della liberta della patria & uenuto quisto tractato alle orechie delli regituri della patria & ad Bruto che era uno de quilli foro tucte morti & in sua presentia Bruto se ad corpi de fortissime acepte dona re la morte ad tucte dui li figlioli per essereno state inimice della patria & traci tori de quella. uolze piu tosto Bruto la patria che non uolze li figlioli quale po cte saluare se hauesse uoluto como per la parentela grande hauea & lo dominio haueua possuto remediare ma per nō preterire li statuti & la liberta della patria se quella stima delloro figlioli ancora che le amasse summamente & delloro co mo bono patre fosse delloro tenerissimo & auesse ad loro donata uirtu uedendo le rebelli cussi ne facea caso como facesse de li cani.

VNo altro Romano generosissimo chiamato Mucio guardãdo la sua patria essere da uno Re che quella era uenuto ad assidiare multo constricta & restrecta & sentendo lo periculo grande sende ando dallo suo padiglone fore la mura de Roma & amanitose uno forte coltello intro dentro doue stata lo Re staua con ipso uno suo o secretario o caualiero che ornatamẽte ad modo de Re era uestito & stando in questo Mucio zelante de lo amore della patria non temendo lo exercito dello Re nõ temente la morte animoso credendose donare allo Re dono con q̃lla cortello ad quillo caualiere cossi bello uestito & amazolo & essendo pigliato & restricto cussi disse. ho io mazato lo Re. solle respo sto de non ma hauere uno semplece caualiero amazato. & buctato uno grande sospiro cossi disse per liberare la patria mia io ho facto quisto homicidio credendo donare la morte allo inuasore della liberta de Roma. ma la mano mia e stata quella che a comeso lo difecto & haue errato & quella merita la pena. portate qua una torza allumata de fuoco che farimo la festa de questa mano che ha facto quisto peccato de non donare la morte ad che io era deliberato donarela. & facta quella uenire se bruso in presentia de quillo Re la mano nõ mouendola p niente ante stando con uno vulto saldo & riale & costante & disse o crudele inuasore della patria nui simo cento quali simo cõiurati insieme de donarete la morte & non timemo per liberare la nostra patria. Fo tanto lo timore che ebe quillo Re della parola de mucio che la nocte uenente se partio con lo suo exercito da Roma & lassola libera ogie nõ sende trouano amaturi della patria ma sende trouano assai che mecteriano la patria ad ferro & ad foco per loro possereno triumphare.

DE PHILOMENA ET ACCIPITRE FABVLA. XXXXVII.

DVm philomena sedet: studium mouet oris amenum:
Sic sibi sic nido uisa placere suo.
Impetit accipiter nidum: pro pignore mater
Supplicat: alter ait: plus prece carmen amo.
Nec prece nec precio sed amico flectere cantu
Me potes: ille silet: dulcius illa canit.
Mente gemit licet ore canat: mens eius arescit
Cuius mellifluum manat ab ore melos.
Impia fatur auis: sordet modus iste canoris
Et laniat natum matre uidente suum.
Mater obit: nec obire potest: sed uiuit: ut ipsam
Vincat uita necem plus nece cladis habens.

Cor matris patitur nati plus corpore : corpus
Fodit auis roſtro : cor fodit enſe dolor.
Veſtigat ſua pœna ſcelus : nam fraudibus uſo
Aucupe : fraudoſam uiſcus ineſcat auem.
¶ Fine malo claudi mala ui[illegible]a meretur : iniquus
¶ Qua capit inſontes ſe dol[illegible]arte capi.

APOLOGVS.

Auea al rissungnolo couato le soi oue & de quelle reducte ad procreatio
h ne li soi figlioli & actendeale ad nutrire & passeale & hauendole passute
stauase ad cantare sopra lo suo nido per do nare ad se & ad figlioli soi re
creatione & conforto. allo cantare dello resignolo e uenne lo spreuero & posse
se sopra lo nido per uolere deuorare li teneri ocellecti. la pouera matre supplica
ua lo spreuero che le perdonasse alli soi figlioli & piangea & tremaua forte. El
spreuero cussi le resposse sorella mia io non me curo delle toi preghere ma sulo
me conforto dello tuo canto se tu uoi cantare io te perdonero la uita alli toi fi
glioli p tanto canta suauemente che me farrai partire dacqua & remanerai in pa
ce tucto lo tresoro dello mundo & tucte le pregherie non bastariano ad fare che
io te perdonasse la uita alli toi figlioli per che io ho fame & quisti aucellecti sono
la uita mia ma se tu me piacesse cantando suauemente me porrai piacere & io te
compiacero & parterome dacqua & lasserote lo to nido sensa danno & perdone
ro la uita ad quisti toi figlioli & tacquese lo spreuero. lo rescingnolo desideroso
hauere la uita delli figlioli quale piu che la propria anima amaua & haueale cō
tanta sollicitudine alleuati se posse dolcemente ad cantare & cantando staua lo
suo core doloroso uedendo appresso lo nido lo rapinoso spreuero ancora che cā
tasse colla boccha la mente dello rescingnolo staua arrida anchora che dalla boc
ca essesse la dolce melodia & auendo cātato asiai lo rescingnolo lo impio spreue
ro incomēzo cussi ad dire quisto modo dello tuo canto o filomena e multo sor
dido e tristo ad me non me piace & de tracto pigliate in presentia della matre li
figlioli della pouera filomena & deuorole. morse la matre & non possea morire
ma uiuea a cio che la morte uencesse la sua uita che fosse la sua morte piu dura
della morte patea lo core della matre & piu pena patea allo core lo pouero ocel
lino per la morte dello figlioli che non patea in dello corpo lo figliolo per che
collo beccho lo spreuero laniaua la carne dello figliolo nante la matre lo dolore
colla spata laniaua lo core della matre per lo peccato & la scelleragine dello spre
uero fo uendicata la filomena per che una cazatore collo uisco piglio lo spreue
ro ingannandolo como lo spreuero hauea ingannato lo rescingnolo.

TROPOLOGIA.

El significato de questa fabula multo allegorico & suaue como che la
e mala uita merita hauere malo fine dello homo iniquo & ua crodelemē
te ingannando li homini simplici & innocenti & hanno dolore po loro
essere ingannati con sotilita & arte.

ALLEGORIA.

Vna grande consolatione alli afflicti uidere male arriuati colloro che cō
e arte & inganni uāno ingannando li sinplici creature robandole & assasi
nādole con tanti arte & cō tante lazioli & nō posseno li poueri homini
tanto guadagnare quanto loro pigliano & fannole sempre in trabagli demo
rare o falsi ingannaturi de po u site saturati de ingannare li afflicti . vui hauite
acquistati li grande tresori & non sapite chende fare li possente principi per diui
no iudicio fanno trouare li uostri denare & poneno doue uogliano lo pierno &
e necessario tucto quello hauite con arte & con peccati robato alli poueri che ue
sia robato ad vui & siate tractati de quello ueleno che cercate altri actosicare &
non serria megliore aiutare li poueri & lassarele uiuere & vui uiuere della poue
ra uostra substantia che de agrauare la uostra anima quale e tāto polita che dio
la crio per possedere lo paradiso & vui la andate maculando . & con la uostra
grande sete de essere riche la fate sordida & bructa & donatela in mano dello di
monio inimico della natura humana. Suelgliateue doncha & lassate questa sete
de togliere ad poueri la loro substantia & essere homicide delli poueri loro figlo
li & actendate ad quella sententia de lo saluatore dello mundo che dice de quella
mesura che mesurarite serra mesurato ad vui & notate quisto exemplo de quillo
Illustrissimo e iustissimo Carlo figliolo de lo Re Ruberto che dello preposito
rende testimonio.

CRONICA.

Arlo Ducha de Cacabria uicario dello regno de Sicilia primogenito
c & uicario generale dello Illustrissimo & serenissimo Ruberto Re de Si
cilia Hungaria Ierusalem. quale in dello seculo ebe multa gloria . & fo
prosperuso assai & fo dotato de nobilissimi figlioli & de tesoro de gente de ar
me fiorite triumphaua & de homini de pede tucte capate . in dello mare hauea
cento galee armate & era potentissimo hobedientissimo della santa matre eccle
sia Romana amaua li homini docti & quille de honore gloria & richeza facea
godere piu che principe che mai in della Italia in quilli tempi trouato fosse. Ha
uea lo dominio de Fiorenza & in quella tenea delli officiali como signore . Et
hauea tra tucte le gratie che dio le hauea donato quisto figliolo che se la morte
non lo auesse morto serria morto felicissimo quisto Carlo suo primogenito iu
stissimo pieno de ogne uirtu che in iouene potesse capere stando ad ministrare
la iusticia allo populo paterno non pensando ad altro se non ad possere donare
ad ogne uno el suo. triūphaua lo regno la beniuolentia crescea el patre ne uiuea
litissimo la fama uolaua per tucto el regno de che soccese uno tal caso in quillo

tempo che lo conte de Bucio piacēdole una possessione quale era uicino alla sua uolendola ampliare disse ad quillo pouero homo la tua possessione me piace io la uoglia per me & daroctende una altra & in questo roppe le sepe roppe le fine & pigliosela per ipso lo pouero uillano guardandose cussi sposseduto de facto & uedendose facta tanta iniuria & uedendo leuare la uita ad ipso & alli soi figlioli & mogliere staua como morto & da alcuni amice soi confortato douere andare alla iusticia dello Ducha de Calabria quale non perdonando ad nullo maiore. cussi al minimo como al maiore facea iusticia & facta una supplicatione del facto se partio da bucino & uennene ad Napoli & la audendo che al castello de Capuana era una cassa & una campana doue ad ogne uno tocchante la campana era dato loco de hauere audiētia dello suo besogno. era tanta la leticia de quisto principe Carlo quando sentia quale che nouita de quale che torto che era facto ad alcuno che per andarelo ad sgrauare aueria uoltato tucto lo seculo. uenuto doncha lo pouero uillano dauante lo Ducha de Calabria accussi disse. Illustrissimo signore mio io non so parlare eccho la mia supplicatione che parla per me. piglola lo signore Ducha & quella lecta chiamo lo uillano dicendole dime pouero homo ai nullo instrumento de debito con nullo o ai tu ad fare altra cosa che questa che sta ad questa supplicatione auisame & nō dire la busia per che lo danno & lo inganno ueneria sopra de te. El pouero rusticano resposse signore mio como sta la supplicatione cussi sta el facto io ademādo iusticia fazamela la tua Illustrissima signoria seue piace. El Ducha lo remando & dissele sende andasse ad casa sua & aspectaselo la & che tacesse. lo uillano se partio el Ducha postose in ordene sende ando la matina sequente la uia de bucino & la fo receputo con grandissimo honore dallo conte & con grande piacere facta collatione sende ando la uia dello castello & guardandolo & prouendolo de passo in passo disse al conte. o conte & como me piace quisto castello sta allo uostro comando lo castello & la terra resposse el conte. lo Ducha sequito ad me summa mente piace questa offerta auite facta ad me de quisto castello & de subito cazato fora lo castellano & cōpagni posse gente noua allo castello & uēnene ad basso. Lo conte conoscendo la cosa andare da douere & uedēdose priuato dello castello el Ducha posto in ordene per partirese staua como uno homo trapassato da quisto seculo & disse signore Ducha doue habitero io vui me hauite leuato lo castello quale e la salute mia & de mei figlioli io sono morto pensando che cussi de facto me hauite sposseduto & priuato dello mio castello. Rise el Ducha & disse. conte mio uoi mello hauite donato & mo state cussi turbato che mello ho preso. disse el conte signore mio io credea burlasse la Illustrissima signoria uostra & non decesse da uero ma andando lo ioco da uero me hauite reducto alla morte. Fe lo Ducha de Calabria iouenecto de uinte quactro anni appartare le gente & al conte cussi disse conte tu stai multo turbato non ai rasone che si iniusto & crudele.

despiacere che io te o leuato lo tuo castello disse el cōte signore el dispiacere e ta le che se uostra illustrissima signoria nō me puede ad darmelo io sono peio che morto. De uile assasino disse lo Ducha al cōte de Bucino & tu ai rubato lo to pouero uassalo priuandolo della sua possessione p che te piaceua & acte dispiace che io te ho leuato lo tuo castello se stai aflicto piu sta aflicto quillo uassallo de ua presto & restituisse la possessione allo pouero tuo uassallo & piglia lo tuo ca stello. & se ad quisto o ad altri mai tale cosa o altra contra iusticia temtarai non solo lo stato & li beni te togliero ma lo capo & farro quarti assai dello tuo cor po conobe lo conte lo suo errore & restituio allo uassallo la possessione & ebe lo castello p la iusticia de tale prīcipe che morio de uinte octo anni p li peccati delli regniculi quale dio non uolze stesse piu allo mundo per che erano mali christia ni & non erano digni hauere si iusto & santo principe & quando morse gridaua lo pouero Re Ruberto e cascata la corona de la mia testa o mei uassalli guai ad vui & guai ad me.

DE LVPO VVLPE ET PASTORE FABVLA XXXXVIII.

Itat præda lupum: ducit lupus ocia longa
d Fausta cibo: vulpes inuidet ista mouet.
Frater aue: miror cur tanto tempore mecum
Non fueris: nequeo non memor esse tui.
Ille refert: pro me uigilat tua cura: precari
Numina non cessas: ne mea uita ruat.
Fraude tamen munita uenis: falsoq; uenenum
Melle tegis: dolor est copia nostra tibi.
Extorquere paras aliquid: furtumq; minaris
Sed mea furtiuam respuit esca gulam.
Spreta redit: spretam stimulat dolor: apta dolori
Fraus subit: ad pecorum transuolat illa ducem.
Hunc monet his uerbis: tua gratia muneris instar
Sit mihi: namq; lupum dat mea cura tibi.
Hostem perde tuum: tutus iacet hostis in antro.
Vir fauet: antra subit: & necat ense lupum.
Ista lupi consumit opes: sed floret ad horam
Vita nocens: vulpes casse retenta gemit.
Cur nocui? nocet ecce mihi nocuisse nociuo:
Iure cado cuius concidit arte lupus.
¶ Viuere de rapto uitam rapit: inuidus instans
¶ Alterius damnis: in sua damna redit.

APOLOGVS.

O rapacissimo lupo hauea depredata allo pastore una grossa & grassa
1 pecora & quella portata in loco solitario & bene acto ad possere passere
se & triumphare la uolpe inuidiosa dello triumpho dello lupo & dello

suo godere cussi incomenzo ad dire allo lupo. o dolce fratello dio te salue io me fazo assai marauegliа como tanto tempo longo non si stata meco io nō posso fare che non me recorde de te. El lupo respose alla uolpe cussi dicendole. la tua sollicitudine sempre ueglia per me & sempre stai ad pregare dio per me acio che non pericule la mia uita ante sia sempre sano e saluo. ma allo presente tu uiene armata de fraude & con lo mele in boccha stai & el core de ueleno & lo dolore che ai e che uide che io triumpho & tu stai ad morire de fame uolpe uolpe tu uo riste alcuna cosa de questa pecora per te & menaze che la abia arrobata ma qui sto pasto quale dice che io abia robato sende aue ad andare per la mia & nō per la tua boccha. La uolpe desprezata dallo lupo & cō poca carita partiose da ipo e sende ando per la sua uia & lo desprezamento dello lupo la fe essere doloro sa & con lo dolore tessio in dello suo core la fraude. ne ando dal pastore al qua le lo lupo hauea robata la pecora che mangniaua & cussi le disse colle soi parole monēdolo le disse io non uengo per hauere remuneratione de q̄llo te dirro de ro ba ma la tua gratia sia lo mio merito p̄ che uengo date ad auisarete como lo lu po rapacissimo fraudulēte & pieno de ingāni te a robata la piecora & per tanto te uoglio significare che sta dentro la tal cauerna dicēdole lo loco & securo sella magnia se tu uai p̄sto ad salua mano tu porra dellui uendicare. El pastore inteso chel lupo le hauea facto el danno & intesa la uolpe & bene da ipso inteso tucto el facto pigliata una spata sende ando allo loco doue la uolpe le hauea inparato & trouato lo lupo pascendose della sua piecora le dono detracta la morte. la uol pe consumo le richeze del lupo con la inuidia sua quale leticia presto passo alli inuidi per che la uolpe presto accappo allo lazo presa & lamētandose dicea. Ai misera me per che aio dispiaciuto allo lupo per lo pecoraro quale noce ad me al lo presente despiacere ad chi ei solito dispiacere & pero con ratione io moro co mo per arte morio per mia mano lo lupo.

TROPOLOGIA.

Va e uno dolze significato da douerese sempre pensare in ipso & chi ob
q serua quisto precepto de Esopo uiue bene in quisto mundo. dice el Poe
ta che chi ua cercando de uiuere de rapina se leua la uita & lo inuidioso che ferma lo suo intellecto ad damnificare altri alla fine facta torna ad lo inuidi oso lo danno.

SENSVS ANAGOGICVS.

Vanto sia fiera crodele questa detestanda bestia della inuidia scripta alli
q septe peccati mortali. lo uechione Ierolimo ne rende testimonio allo epi
tafio che fe ad santa Paula dicendo la inuidia sempre p̄sequita le uertute

133

& li soi fulgure fereno li altissimi monti. e stata sempre questa inuidia ad psequi tare li santi con li emuli che le anno iudicate. El maledicto Lucifero per inuidia temto Eua & se peccare Adam della quale e nata la morte ad tucta la humana carne per la inuidia uolzero amazare & temtare o de amazarelo li fratelli Iosep uēdendolo alli Ismaletici dicendo che la fera pessima lo hauea deuorato. per que sta maledicta inuidia Saul hebe ad donare la morte ad Dauid multe uolte se non fosse stato monito da Ionatas como piu diffusamente e scripto allo primo libro delli Ri alli xviii. capituli dicēdo haueale inuidia Saul ad Dauid che mor to Goliath & conflicti li Filistei cātauano le uirginelle Saul a morti mille. e Da uid dece milia. O rapacissima inuidia o inimica delle uirtu o inimica pestiletissi ma de tucte le uirtuusi como bene intese Socrates quillo philosopho doctissimo lo tuo ueleno dicendo uolesse dio che li inuidiosi in tucte le cita hauessero li ochi & le orechie che se dolessero de tucti li altrui beni . quanta sono le allegrize & li gaudii delli felici tanta sono delli inuidiosi li gemiti. Dicea Ierolimo ad Asella delli amici ficti. O inuidia tu si prima mordace de te medesma e assimigliata al lo diabolo questa inuidia como dolerese dello bene de altri non e altro che exer citare officio de diabolo dicea Christo allo capitulo octauo de Iohāne alli farisei vui site collo diabolo una cosa & per tanto se deue fugire quisto peccato como lo tossico & adestramonze de nō essere auiluppati ad tanto dolore como a lo in uidioso che sempre pate le prime bocte. & secundo scriue Ouidio alo Metamor fosios de questa inuidia me e piaciuto qua recitarlo.

DESCRIPTIO INVIDIE.

LA inuidia non mangia altro che carne de uipere uellenose haue la faze piena de squallore & per tucto lo corpo e macra e bructa tene li denti pie ne de negrore e bructissimi lo pecto suo ei piu amaro de uno fele . & la sua lingua e suffusa de ueleno mai non ride acepto se quale che uolta redesse per uedere altrui dolere mai po dormire sempre sta in penseri ad dolerese delli altrui beni ma guardandole altrui felicita li sono ingrati & sta con sollicitudine ad cō templare le felicita delli homini mozechando & ei mozechata in amaritudine . & questo e lo suo suplicio tene la sua casa in uno loco oschurissimo alla basseza delle montagne li soi tecti sono nigrissimi & piene de mille caligine. non po alla sua casa intrare sole e uentosissima & frigidissima mai ze habita foco. & e piena de folinie & de fumo & tene sempre le porte soi fortissimamente serrate. Hauen do duncha intesa la descriptione & la uita delli inuidiosi che mai possono haue re bene como uno el quale io nō uoglio innominare che sempre hauendo lo fia to de questa fiera derizato contra de me ipso se rode & consuma & sempre doue se troua cerca mordereme & trouando alcuno che cōferme le soi uelenose parole

asacagna & non ride & non solo meco ma con tucte colloro che sente della sua arte uiuere uiua sempre inuidioso & pino de liuore & mordase dentro e fora lo corpo & io senza quisto uicio uiuo essendo como e pieno de rapacissima inuidia studiano duncha li uiuenti fugirela & intendano quisto piccholo exemplo.

CONFIRMATIO.

Ra uno inuidioso & uno auaro quale per la loro inuidia & auaricia che
e sono carnale sorelle sempre demorauano in pena. El nostro signore cami
nando per lo mundo le scontro dicendole uenite figlioli mei qua io intē
do fareue gratie ad tucte dui. chi prima mella cerca le donero quello me ademan
da allaltro donero el duppio pensauano tralloro medesmi che chi ademandasse
primo non haueria quanto laltro. & in questo lo auaro staua cō la auaricia ma
le lo inuidioso peio. dicea lo auaro allo inuidioso ademanda prima. lo inuidioso
pensaua tu non hauerai piu bene de me ademanda tu. in questo se mordeano tu
cte in modo che nullo uolea essere el primo uennero tucte dui ad uno partito de
fortuna de uolunta comune ad chi tocchaua douesse ademādare & per sorte toc
cho allo inuidioso. pensaua lo inuidioso che el conpagno aueria lo duplo dello
bene se ademandasse bene & dicea non serra uero che io ademande bene. ma uo
glio ademandare una cosa che hauendo lo duplo lo conpagnio sia male arriua
to & lo suo pensiero mando ad effetto cerco che le fosse cauato uno ochio p uo
lerende uidere cauati allo compagno dui. O infelicissima passione che e quella
dello inuidioso dio faza gracia ad me & ad chi bene me uole che sempre la inui
dia sia sopre de nui delle uirtuose cose & nui ad nullo abiamo inuidia.

DE CERVO ET FONTE XXXXVIIII.

Ons nitet argento similis: sitis arida ceruum
f Huc rapit: haurit aquas: se speculatur aquis.
Hunc beat hunc mulcet ramosæ gloria frontis:
Hunc premit hunc lædit tibia macra pedum.
Ecce canes: tonat ira canum: timet ille: timenti
Fit fuga: culpati cruris adorat opem.
Siluæ claustra subit: cornu retinente moratur:
Crure neci raptum cornua longa necant.
¶ Spernere quod prosit & amare quod obsit ineptum est:
¶ Quod fugimus prodest: & quod amamus obest.

APOLOGVS.

D una chiarissima fonte de dolcissima & nobilissima acqua copiosa uno
a ceruo pieno de greue sete arriuo & de quella bene sacio se contemplaua
lo suo uiso ad quella acqua che lucea como specchio & con la sua lengua

defrescandose soroffando alla acqua mozecando le fronde premendo li rami se iocaua alla fontana staua tristo per essereno le soi gambe macre & li piede & stã do in questo el ceruo. icazaturi alla pista dello ceruo correndo fero fora de lassã icani quale gridando donaro timore allo ceruo & la pagura lo indusse ad fugi re in modo che alle gambe soi cercaua lo aiuto & correndo tiro la uia delle selue & uolendo intrare dentro fo constricto da uno ramo ad stare fermo & preso per difecto delle corne longhe ionsero li cani el cazatore & quello prendendo ligaro & portarolo alla morte.

TROPOLOGIA.

g Randissimo significato e questo della presente fabula che nullo mortale ze pensa & certo se adopera sempre lo contrario. dice Esopo che una pa zia desprezare quello che ioua & amare quello che noce. per che quello fugimo ei ad nui utile & quello che sequimo ze fa danno.

ALLEGORIA.

p Er ben che lo eterno dio habia creato quisto fragile mundo per la ratio nale creatura non pero lo a criato chenze mecta tanto amore che se de bia issa scordare de ipso creatore ne ancora della celeste patria dello cielo quale per lo homo la crio ad impire quelle segie & lochi quale p la superbia del lo Lucifero & soi sequaci remasero uote. E designato lo ceruo in questa fabula per lo homo & la fonte lucidissima per lo mundo. la pena dello dolore a lo cer uo delli piedi & ganbe macre soi sono li dolori che ha lo peccatore lassare quisto seculo & li soi falsi beni. Allacta la criatura quisto falso mundo con tanti delicii fracidi putridi & pieni de nulla stabilita & con dolce armonia & canto falso stu dia ad potere ingãnare lo peccatore. & che piu che periculosa sia allo seculo che delecta li uiuenti si e la uanagloria quale e de tanto piacere & solazo che lo ho mo secundo scriue Pio Papa secundo Poeta splendidissimo che fo lume de la ec clesia triumphante Romana frate Iohanne de Capristrano discipulo dello glori oso santo Belardino in questa nostra eta dalla ecclesia Romana canonizato & dallo bono pastore Nicolao quinto hauea lassata la luxuria calcata la auaricia suppeditata la superbia. non pocte subiugare la uanagloria. Exclama doncha lo santissimo Papa che non e nullo santo ne religioso sia quale se uoglia che nõ sia pigliato dallo uicio della uana gloria peccato grandissimo e mortalissimo uno delli secte peccati mortali & pero essendo como e lo periculo de questa uana glo ria ogne persona deue stare actento ad fugirela per che como hauimo scripto de sopra alle supradicte fabule quisti falsi adolaturi sono allo nostro seculo grande

periculo ad fare deuiare la creatura dal suo creatore & farelo cossi morire sensa hauere reguardo de emendatione & in tale modo andarende allo inferno doue nō e redemtione de mai ensire fora delle crudelissime pene tāto feroce & piene de stridore & de foco surfore & fetore intollerabile doue habita Satanasso & tucti li soi sequace & sonde uiste de multe male arriuate per hauere consentito alla una gloria & uolere el paradiso da dio per debito enide stato ad sufficientia scripto & sono state donate singularissimi exempli & speciale mente dissimo de quel lo heremita che hauea odita la confessione de quello grandissimo peccatore alla quale basta hauere scripto quello contra de quisto detestando peccato. & studia fare como fa la Serena dello mare che cantando adormenta li marinari & sentēdo la fortuna le manda per li scolgli morendo perdute le mercantie & rocta la naue. & per tanto lo uechione Ierolimo alla matre & alla figliola che stauano in Franza cussi scrisse. li Poete dicono andare alla motte li nauigante per lo canto delle Serene & per la armonia de Orfeo & le bestie & li arbori acquitarese. Essendo duncha como sono quisti caduchi bene debiamo fugire con grande studio p non cascare allo pelago dello inferno con grande sollicitudine & sequire quella auctorita de Ierolimo che scriue allo prologo dello libro de Iosue doue dice. Fugiamo lo mundo & andiamo alla patria dello cielo faciamo mortifere li canti delle serene & passamole con le orechie sorde che facēdo in tal modo serimo del li benedicti allo di dello iudicio per che essendo cussi dolce lo mundo per la sua dolzeza con la uana gloria dona lo inferno ad multi. & eccho lo exemplo.

CONFIRMATIO ANAGOGICA.

a Lla cita de Parise ellera uno famoso & solemne filosofo theologo & de tucte le discipline & arte maistro solemnissimo quale hauea tal solemne uita & si casta pia & deuota che era reputato uno santo. Quisto pouero homo se gloriaua tanto della uirtu che se persuadeua hauere lo paradiso per debito & non per gratia morse & stando li soi discipuli & sacerdoti ad farele lo officio de morti se leuo uisibilemente dauante tucti & incomēzo ad gridare. Io sono citato dauante lo tribunale de dio quale leuare & piu lo parlare dono terrore alli presente in modo che romasero fora delloro & foro facte como statue. Eraue tralli altri uno solemne patre che disse questa e nouita grande che procedera piu auante non lo ponamo socta terra ante aspectamo ad che uenera la cosa & stando in quisto conflicto alla medesma hora se leuo lo morto dicendo. Allo iusto tribunale de dio io sono accusato & cussi con questa nouita non fero motiuo li ascultante ma stauano puro ad aspectare & la terza nocte puro leuandose disse. In dello tribunale de dio iustamente sono cōdemnato allo inferno quale buce fero habandonare lo mūdo alli soi discipuli & einde nato lo ordene de cartusiensi

ueda per quisto exemplo ogne creatura quanto sia periculoso quisto mundo che ad ogne passo sono mille lazoli dello dimonio ad fare priuaricare la creatura dallo suo creatore & farela andare in mano de Sathanasso & de soi compagni. pero essendo lo paradiso la nostra patria ad quella andamo & lassamo lo mundo pieno de amaritudine & ingāni & questa e la beatitudine uera. quale ne e stata promesa ad doueremo possedere & contemplare la faze de dio.

DE VIRO ET VXORE FABVLA. L.

Vm uir & uxor amant: uxorem priuat amato
d Parca uiro: nec eam priuat amore uiri.
Coniugis amplectens tumulum pro coniuge uexat
Vngue genas: oculos fletibus: ora sono.
Hanc iuuat ipse dolor: nequit hac de sede repelli
Grandine: seu tenebris: seu prece: siue minis.
Ecce reum damnat iudex: crux horrida punit:
In cruce custodit tempore noctis eques.
Hic sitit: ad tumulum uocat hunc & clamor & ignis:
Orat aquæ munus: hæc dat: & ille bibit.
Egrum nectareis audet cor tangere uerbis:
Hunc uocat ad primum cura salutis opus.
Sed redit & dulces monitus intexit amaro
Cordi: uicta subit castra doloris amor.
Vir metuens furem furi: suspendia furis
Visit: sed uiduam tactus amore petit.
Hanc amor ipse ligat: fructumq; ligurit amoris.
Hic redit ad furem: sed loca fure carent.
Hic dolet: hoc questu dolor hic instigat amicam.
Non bene seruato fure tremore premor.
Rex mihi seruandum dederat: me regius ensis
Terret: & extorrem me iubet esse timor.
Hæc ait: inueni (quæ spem tibi suscitet) artem:
Vir meus implebit in cruce furis honus.
Ipsa uiri bustum reserat: pro fure catenat
Ipsa uirum: restem subligat illa uiro.
Huic merito succumbit eques: succumbit amori
Illa nouo: ligat hos firmus amore thorus.
¶ Sola premit uiuosq; metu pœnaq; sepultos:
¶ Fœmina fœmineum non bene finit opus.

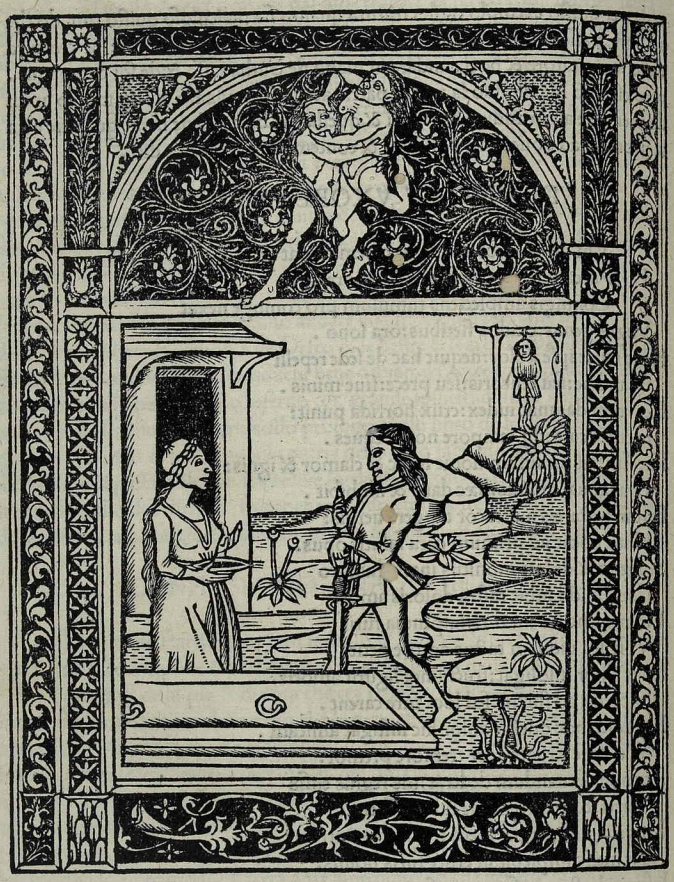

APOLOGVS.

Taua lo marito & la mogliere in grandissimo amore ad donarese sum
f mo piacere & cussi passando la loro uita in solazo. la morte uene & ama
zo lo marito alla donna & quello portato alla sepultura la donna staua

ramaricata ad piangere & dissolata strazādose la faze & sippandose li capilli & abrazando la sepultura & buctando le buce allo cielo & non uolendo ne māgiare ne beuere dello dolore se nutricaua & per niēte se uolea ne de di ne de noctе le uarese della sepultura neuecaua & staua ferma era menaczata & non sende cura ua eranole offerte denari & altro marito & faceasende beffe. Vicino de questa sepultura era stato appichato uno che per iusticia era stato dal iudice condennato & eraue posto uno guardiano ad guardarelo de nocte. la sete constrense el guardiano andare ad trouare la acqua & uedendo allo loco lo lume & sentēdo la buce se acosto & toccho la porta ademandando della acqua fo cortese lo donna & sindelle dono. & como lo armigero ebe uenuto incomenzo ad dirlo alla donna madonna mia che e la causa della uostra tristicia vui ue morerite pregoue dicatemello per che se io porro ue donero aiuto con li beni & con la uita mia. La donna le disse della morte dello suo marito. Lo guardiano che era iouene & bene formato & hauea li ochi uiuace el uiso formosissimo se ingengnaua confortare la in modo che lo amore iocando in mezo fo acaione de fare dementicare lo dolore dello marito & sagectando cupido non pensaua in altro lo guardiano dello appichato seno de hauere lo amore della donna quale colse ad suo bello piacere & habuto quello che non se po hauere piu oltra torno alle forche & guardando nō trouo lo appichato p che era stato tolto & de questo ne staua dollorosissimo & piangente torno la uia della donna narrandole lo suo infelice caso. & ramaricandose della fortuna & che le conuenea morire per che lo Re zelo auea donato in custodia. lamentandose della morte & forte timea. Et cussi lacrimoso & tristo dimorando la donna le disse. Fratello & amore mio non timere per che lo mio marito serra quillo che aconzera quisto defecto. & guardaracte dalla morte & de subito aperta la sepultura la donna piglio lo suo marito & possole la fune al col lo como latro & portolo ad lo loco dello furato appichato & impicholo per lo quale romase lo armigero schiauo allo donna ligato allo suo amore & la dōna lo ligo de nouo ad amarela & firmo la amicicia doueronese coniungere ad uno lecto. & stareno in sieme ad triumphare tucto lo remanente della loro uita in delicii & grande piacere cazando bono tempo da quisto mundo non pensando alaltro.

TROPOLOGIA.

Vi e una delicata tropologia quale dona allo mundo uno mirabile precepto contra le femine che anchora che incomenzano alcuna cosa de uirtu & de bene mai non fineno nulla cosa che se possa dire essere uirtuusa. ma secundo lo loro uoltabele cerebro caminano & nō temeno ne uergongna ne pena che alli homini e el cōtrario che uiui temeno uergogna & morti pena.

Sendo como e questa fabula tucta fundata alla poca stabilita delle ma
e le donne & alloro motamenti subitaneo & poco fede & ueleno dolce me
e paruto prima dechiarare la sequente & quella aiustando con questa se intendera qual sia la practica delle male femine & loro detestanda cōpagnia che chi e fora de tal fatica in quisto & in dello altro seculo se po chiamare beato pro testādome che solo alle impudiche & male femine e indirizata la mia penna che alle bone non intendo preiudicare ne fare in alcuna parte manchamento che se questo psumese serria & io chi tal cose circasse degno de ogne suplicio & de ogne punitione uolenose dūcha le bone honorare & reuerire per che lo meritano mul to bene che e una beatitudine ad quillo homo che in sua casa tene donna uirtuo sa la quale allo corpo in sanita & in infirmita dona refrigerio gouerno allo ho mo & non lo lassa perire in alcuna cosa ante de boni consigli & de aiuto lo tene contento fando stare della persona prospero & honorato. lo contrario e ad quel le che non amano ne uirtu ne se curano de honore che senpre flagellano colla lo ro mordace lengua. & chi colloro circa cōpagnia leuanolo dello intellecto & por tanalo alla insania & quanto piu sono represe tanto piu cresce la loro iniquita. & pero con lo mio protesto delle male parlo & nō delle bone per donare exem plo alli ioueni se debiano guardare & andare allo matrimonio colle bone.

DE IVVENE ET THAYDE FABVLA LI.

Rte sua thais iuuenes irretit: amorem
a Fingit: & ex ficto fructus amore uenit.
A multis fert multa procis: ex omnibus unum
Eligit: huic ueri spondet amoris opus.
Sum tua siscq; meus cupio: plus omnibus unum
Te uolo: sed nolo munus habere tuum.
Percipit ille dolos: & reddit qualia sumpsit.
Sis mea simq; tuus: nos decet æquus amor.
Viuere non uellem nisi mecum uiuere uelles:
Tu mihi sola salus: tu mihi sola quies.
Sed falli timeo quia me tua lingua fefellit:
Præteriti ratio scire futura facit.
Vitat apis taxum gustu quam sæpe probauit:
Fallere vult hodie si qua fefellit heri.
¶ Thayda si quis amat sua se non credat amari:
¶ Thays amore carens munus amantis amat.

APOLOGVS.

A mala femina de Thais con arte procatia li amaturi & quille finge de
l amare & dalla ſua fentione nelle uene la utilita & fingendo amare multi
homini da tucti piglia denare & roba & dellegiale ad ſuo piacere troua

uno piu alli ochi soi agrado & megliore porposo & elegelo p lo megliore de tu
cte & offeresele la persona li beni & tucto lo suo amore dicendole io sono la tua
amante te prego che singhe lo mio amore io desidero piu te de tucte li altri . te
uno amo & adoro & ad te me recomando ne desidero per niente li toi beni . lo
amante che nō era meno sentito de Thais intendendo li ingāni bene resiste alla
fraude della mala femina colla fraude cussi le resposse io uoglio che tu singhe la
mia amante per che io sono lo tuo lo amore me ha ligate con equale cathena io
non uorria campare se non campasse insiema teco & si insiema meco nō uorris
se uiuere nō uorria uiuere tu sola si la mia pace tu sola si la mia salute & quiete.
ma io dubito de non essere ingannato per che me a ingannato la tua lingua . &
che sia lo uero lo tempo passato e quello che dona uera coniectura delle cose de
auenire el ocello scifa lo tasso che mangnādo altre uolte le parse amaro & la dō
na che inganno heri uorria ingannare ogie. & nō se cura della uergognia che co
mo una uolta la a perduta nō sende cura piu auerela .

TROPOLOGIA.

Vesto e lo significato de questa fabula & rial mēte se po donare allaltro
q guardase chi sia homo al mundo che mecte amore ad poctana & sappia
che nō amano li homini ma la roba & essendo como sono le male e tri
ste femine sensa amore amano lo presento delli amante .

ALLEGORIA.

A nostra fabula colla precedēte ne dona materia assai utele & necessaria
l alla salute humana tanto dello presente seculo quanto alla utilita della
beatitudine del cielo como che e manifesto ad tucto el mūdo. La prima
matre nostra Eua essere stata causa della nostra dānatione & auere collo suo pec
cato facto uenire el santissimo uerbo ad patere morte & passione per emendare
quello la prima matre auea turbato & guasto essendo dūcha como e ferma que
sta conclusione in tempo che non era altro che uno homo & una donna . & ba
stoli lo animo guastare lo mundo & la massa humana che se deue pensare haue
reno facto le altre. de oime non bastaria tucto el papiro che fo mai al mundo ne
serria ad scriuerelo. quanto sono li inganni li lazoli che tengono le male femine
ad ingannare le gēte & con tanti acque uenenose imbractano la loro faza che e
maraueglia & io sentendo tanti homini & pagani & cristiani hauereno de quisto
parlato como simplicissimo discipulo tocharo qual che particella & acio che io
uada con ordene ad tale materia io ho deliberato incomēzare dalla sua diffini
tione & prima intendere che cosa sia femina.

DIFFINITIO MVLIERIS.

A femina e uno animale imperfecto. una rosa fetente. uno ueleno dolce
l instabile piu che lo aire uagabunda. che non lassa ne dire ne fare per al
tri ingãnare. la femina e delli homini una generale fatica e detestratrice
de ogne male comectetrice de incendii homicidii uiolatrice de sacramẽte. ey una
bestia che sempᵖ tene machiata & le mane & la bocha de cruore nõ pensa cosa bo
na se no de noui tormenti de dare ad chi con loro se impazano busarda imbria
ca & tucta della fetente carne amorbata & turbatrice de studiante quale sta atten
ta ad farele fantastiche inducitrice de inuidia & de ira e fortissima ad tucti li ma
le & pigra ad ogne bene piu poterosa dello diabolo. & secundo uno doctissimo
philosopho e diffinita la mala femina in quisto modo. La mala femina e confu
sione dello homo e bestia insaciabile. una continua bactaglia. una indeficiente
pugna. una calamita desiderata naufragio dello homo continente. e una super
bia intollerabile. uno dãno cotidiano. casa de tempesta. impedimento de uirtuo
si. uaso de adulteri. periculosa bactaglia. animale pessimo. peso grauissimo. serpẽ
te insaciabile.

EXCLAMATIO.

Insensati o ciechi o pazi che state ad aspectare che piu uolite intendere de
o q̃sta mala bestia guardatiue dalloro pessima practica fugitele lassatele in
perditione como che sono state causa de tanti mali non serria periculata
la grande Troya ne serriano morti tanti Ri & principi Grechi se nõ fossero sta
ti li inganni de Helena. ne serria morto desperato Pirramo. & datose la morte
se Tisbe nõ fosse stato ne Aleandro serria mai annegato alle sallate onde se non
hauesse uoluto cercare Hero ne serria morto Menelao sella sua impudica donna
fosse stata fidele che colle proprii mane non uolendole dare morte el suo sacerdo
te adultero ipsa medesma amazo lo fidelissimo marito che dirro io delloro dis
ordinata luxuria piu presto uorriano hauere mile in uno di che essere uno solo
di de uno. & secũdo scriue Plauto che fa cõparatione delloro appetito dal pesce
salato al fresco che del fresco se fanno in mille modi. el salato solo in uno mutan
do li homini se tengono de hauere mille sapuri. hauẽdone uno solo lo tengono
p schiauo & sempᵖ lo detraciano turbanose & pigliano animo solo quãdo anno
offeso & dalla pigliano lo animo & la ira comẽzano ad piãgere. & fengono esse
re caste & bone & chi delloro se fida e pduto de beni & de lo sentimento & della
eterna patria dello cielo uogliano intẽdere li secreti delli homini & quãdo le san
no & poco sono offese mandariano tucti li homini dello mundo alla morte p la
loro grãde prauita. o pouero Ercules uincitore de cerbaro & del lione te effemi
naste con Dianira riducendote a filare. o aflicto Samsone che te faciste tondere

li capilli ad Dalida ello ſerria uno perdere de intellecto ſcriuere piu longo baſte queſto ad intendere la loro deteſtanda uita & con uno exemplo ne paſſarimo de una mala femina notato allo Bochazo quale ſappe con la ſua aſtucia el marito preſente ſchifare la ſua prauita de tenere dui homini aſcuſi in camera che luno ſa pia dellaltro ma lo altro non delluno .

CONFIRMATIO EXEMPLARIS.

Ecundo ſcriue meſſere Iohanne Bocchazio Poeta ſingulariſſimo. Illera una donna che factoſe uenire in caſa uno ſuo amante per che el marito era abſente & uolendoſe donare pace alla ſua calda luxuria . unaltro puro ſuo amante de magior dignita dellaltro ne uēne dallei & tocchata la porta le aperſe & aſcoſe el primo amante in uno loco ſecreto & incomenzādo collei aſcrizare ne uēne lo marito & ſmontato alla corte & la donna ſentendoſe dui homini in caſa ſtaua actonita ma aiutata dallo ſuo prauo intellecto coſſi diſſe ad quillo ſuo amāte che era uenuto apreſſo lo primo piglia queſta ſpata in nuda & uaper le ſcale abaſſo & di queſte parole in aire io te trouaro in altra parte & non reſpondere ne parlare al mio marito ſe lo conſiglio lo amante de la donna & andato abaſſo. el marito uenne ſu per le ſcale cando fora de ſe e delle parole & de uidereſe tale homo inſire fora de caſa la donna che lo primo amante auea poſto in liberta de fora eſſendo con lo marito & demandata della nouita cuſſi diſſe al marito che quillo della ſpata ſequitaua quello che era in caſa . O piu grande aſtucia dello diabolo creſe el marito & comendo la donna hauere ſaluato quillo iouene & pigliatolo lo remeno a caſa ſua & per altra uia con piu grande aſtucia alli dui amante dono ad credere eſſere bona & remedio allo ſuo pueſo deſiderio

CONCLVSIO.

Er che queſta fabula tracta delle male femine hauimo ſcripto queſto quale ad proteſtatione me mecto como non intendo de preiudicare alle bone & maximamente ad quelle che ſono Illuſtriſſime de uirtu de ſangue . & de ogne politico uiuere che como la lucerna relucente illumina tucta la caſa cuſſi una donna uirtuoſa illumina una cita uno regno & tucto el mundo ſono le caſte & bone donne conſiglio & bene delloro marite patri figlioli & fratelli ſono uno treſoro mirabiliſſimo. ſono deuotiſſime & maximamente de quella intemerata & glorioſa uirgine Maria noſtra aduocata quale lo eterno dio eleſſe nante che ſe faceſſero li ſeculi & prima che foſſe nulla coſa creata ipſa glorioſa uirgine Maria ne a liberate dello peccato delli primi parēti & qllo che leuo la prima deſobediētiſſima dello creatore dello mūdo che la hauea poſta alla paradiſo noſtra

matre ne fo restaurato per la nostra aduocata gloriosa uirgine Maria che mai ad nullo peccatore besognoso mancho ipsa sensa peccato desidera la uita delli peccaturi ad la salute eterna & per tanto essendo ipsa intemerata piena de uirtu & le uirtuose donne sequitante la uirtu essendo bone non se deue preiudicare ad tale uirtu per essereno piene de infamia le male & impudiche femine che non sono ne alla prima ne alla secunda diffinitione delle male & impudiche femine peiore dello Lucifero piu putride de nullo humano fracido corpo bene putrido non sono tale le uirtuose & caste donne piene de ogne uirtu de ogne modestia & temperantia. De quante sono per la loro uirginita & cecate & morte de quante sende sono buctate in fiume per nō maculare loro carne. che fe quella castissima & uirtuosa Iudic per liberare la sua patria ne ando da Olofernes & quello im briacato & adormentato le leuo la testa. O donna sopra tucte le donne mortale beata si in quisto & in dello altro seculo & ogne Poeta Historiografo & qual se uoglia o Oratore o scriptore te celebra per piena de uirtu & io alla excusatione delle bone te fazio scuto per inducere le altre ad uirtu. biata e quella casa doue habitano tale uirtuose donne alle quale me excuso che delloro nō solo ardiro ad scriuere ma ad pensare non me haueria posto uiuano felicissime le donne sacre & bone & le male siano terrafinate dallo seculo & se piace ad dio per altra uia del le bone fazia psequire la generatione humana priuato lo seculo delle male feme ne tucto resta in pace in tranquillita & consolatione.

DE PATRE ET EIVS FILIO FABVLA LII.

St pater: huic genitus: hic patri credere nescit.
e Nam facienda fugit: & fugienda facit.
Mens uaga discurrit: & menti consonat ætas:
Mentis & ætatis turbine frœna fugit.
Ira senis punit pro nati crimine seruos:
Instruit ista senem fabula: nata sequi.
Cauta bouem uitulumq; manus supponit aratro:
Hic subit: ille iugum pellit: arator ait:
Gaude lætus ara tu quem domat usus arandi:
A boue maiori discat arare minor.
Non placet ut sudes sed des exempla minori:
Qui pede qui cornu pugnat abire iugo.
Sic domat indomitum domito boue cautus arator:
Sic ueterem sequitur bos minor ille bouem.
¶ Proficit exempli merito cautela docendi
¶ Maioriq; sua credat in arte minor.

APOLOGVS.

L patre tenerissimo in dello amore del suo figliolo donaua octimi & bo
e ni precepti ad ipso che se deuesse donare ad uirtu. el figliolo facea quelle
cose che deuea fugire & quelle che douea fare fugea. Era la mente uaga

ad lo iouenecto & la eta era conforme ad la ſua uaga mente & cō la eta & la mē te uaga fugie li freni .el patre che amaua el figliolo pieno de ira bactea li ſerui p la capeſtraria del figliolo con parole humile dicea figliolo mio lo lauoratore pi glia lo boye uechio & ad preſſo de quello mecte el gencho iouenecto & ad tucti dui mecte lo aratro al collo lo iouenecto nō uo caminare lo uechio ua per lo ſur cho dicendo allegiate dello aratro per che dal boye maiore e neceſſario inparare lo minore al lauoratore non piace che ſuda el uechio boye ma che done exēplo al iencho el quale colle corne & colli piedi uo fugire dallo iugo . & in tal modo doma el bono lauoratore lo boye indomito collo domito & in tal modo ſequi to lo boye uechio allo arare lo boue iouene .

TROPOLOGIA.

Vtile & neceſſario precepto lo preſente ad ogne fegliolo che debia impa
e rare li uertu & ſequire li boni amaiſtramente delloro patri & matre ami
ce & beniuolenti per che quillo chelle ſequita ua in grande profectione la cautela dello inſignare le uirtu & ſempre lo minore deue credere al maiore quan do e piu docto de ipſo.

ALLEGORIA.

Ogie una peſtilentia al mundo che paſſa tucte le altre & nō de fanno ca
e ſo ne ſignore temporali ne ſpirituali . che como ſono creſciuti li figlioli
non ſe curano delloro patri ne delloro matri anti in tucto ſcordate dello ro uedendoli uechi & impotenti le cazano de caſa & peio chello bacteno & aſſa ſinano. Et enne neceſſario de dire con Iſaia propheta allo primo capitulo io ho nutriti li figlioli & olli exaltati & ipſe me anno diſprezato & quanta figlioli per quiſto peccato uanno ad mala uia non me e neceſſario de exprimere per che e la ſententia diuina chi maledicera allo patre o alla matre morera de mala mōrte . pero beato ſerra quillo figliolo che aſcotera li boni precepti dello patre per che mai patre deſſamo figliolo & ſecundo dice lo uirginello docto & ſanto Ierolimo in una epiſtola de honorandis parentibus . O figliolo ſiate cara la uita dello tuo patre & della tua matre. per che alloro e piu cara la uita uoſtra che la loro propria reſtituiſſe lo merito & la equiualentia dello amore de amare de pieta te dice Salamone o figliolo mio aude la diſciplina dello tuo patre & non laſſare la lege della matre tua acio che ſia aiunta la gratia allo capo tuo & legate le lo ro precepti allo collo tuo. doncha aſcoltando li figlioli li patri & facendo li loro comandamenti donano leticia ad ipſi elli figlioli inprofecano & fanoſe riche & ſtanno ſempre bene con dio & aſcotaſe quiſto exemplo digno de eſſere in lictere

de oro scripto & adorato beato serra lo figlio che audera lo patre & farra li soi comandamenti.

CONFIRMATIO.

Egese ella uita de patri chellera uno heremita che sende era ādato allo di
l serto doue era deuentato de sant. u a che parlaua cō li angeli. auea qui
sto heremita uno figliolo che era al patre tāto hobediēte che mai nollo
turbo una uolta ante ad tucte li seruicii necessarii ad ieiunii ad discipline & ad tu
cte cose sante se operaua. parlando qsto heremita cō langelo uno di le hebe da di
re che pgasse dio che le reuelasse se qsto suo figliolo deuea essere dannato o delli
electi. lo angelo factale la imbassata & odito da dio como qllo figliolo era dāna
to. lo disse allo heremita quale inteso incomēzo fortemente ad lacrimare & sem
pre che uedea lo figliolo piangea. foro quelle lacrime causa de fare interrogare
lo patre dal figliolo per che piangea cussi amaramente senpre che lo uedea lo he
remita nō le respondea ante sempre piangea allultimo el figliolo disse al heremi
ta. o dolze patre se tu nō me fai certo de lo tuo pianto io ne uado allo seculo o
me amazaro el patre lacrimoso suspirando le disse. figliolo mio me ha reuelato
dio per lo angelo che tu si dannato & pero piango. lo figliolo respose de patre
sella uolūta de dio e che io sia dānato & como uoi tu andare contra dio signore
de tucte le cose sia facta la sua uolunta nō per queste turbarete dallo suo seruicio
io so contento de cioche ad ipso piace & posto in oratione confortaua lo heremi
ta uenne lo angelo dallo heremita dicēdole como dio hauea mutata sentētia &
lo suo figliolo era per sua hobedientia & bone parole facto dello numero delli
beati cōfortose lo heremita p la relatione dello angelo & con lo figliolo fe santa
fine.

DE VIPERA ET LIMA FABVLA LIII.

Ipera fabrilem dapis anxia tendit in ædem:
Incipit & limam rodere lima loqui.
Nescis posse meum: que sit mea gloria nescis:
Dente meo pateris non ego dente tuo.
In tenuem ferrum forti molo dente farinam:
Et cadit a tritu dura farina meo.
Ferrea potenti castigo tubera morsu:
Aspera plano: seco longa: foranda foro.
Deliras igitur cum dente minaris inermi:
Rideo ꝙ ferior: vulnera ferre gemis.
¶ Fortem fortis amet: nam fortem fortior angit:
¶ Maiori timeat obuius ire minor.

APOLOGVS.

Na uipera hauendo una gran fame & intrata dētro una casa de uno fer
u raro non trouando da mangnare piglio una forte & poderosa lima &
quella uolendo rodere & fando cō lo dente tucto lo suo potere cossi disse

la lima alla uipera.o pouera ſerpe pare che tu nō ſappi lo mio potere & pare te ſei deſmenticata dalla mia gloria guarda che tu pate dello dente mio & non io dello tuo io ſono quello che amolo le mole con lo mio dente & fazo dello gra no farina io con lo mio morſo caſtigo li aſpre ferri le coſe aſpere fo plane le coſe longhe ſeco & quelle ſono da pertuſare pertuſo.tu te fai macta che cō lo tuo dē te ſenza arme me menaze io rido che ſono da te ferita & tu fandote ferite aſſai ſtai gemente.

TROPOLOGIA.

e La ſignificatione de queſta noſtra fabula che lo homo forte deue amare lo forte per che lo piu forte abacte lo menore forte .& guardaſe de anda re contra lo piu forte chi ſe ſente minore potente.

ALLEGORIA.

e Vna grande pazia ad quelle perſune che conoſcendo alcuno ualere piu delloro in ſcientia & in uirtu & in ogne altra coſa pigliareno preſumtio ne delloro teſta in uolere equalareſe ad chi uale piu delloro & quiſto nō uiene da altro ſeno de una grande groſſaria & beſtialitate che anchora che ſiano rationale creature fanno officio de animali bruti che como ſe dice in uno puer bio vulgare el ſe uo conbactere & uencere che non e uirtu el conbactere ma e uir tu lo uincere & con raione . Ma queſta e una peſtilentia crodeliſſima che como idio faza gratia ad quale che creatura de alcuna dignita o de ſtato ſaltano ad uolere donare ad doſſo ad chi piu delloro e potente.fanno de multe trame & lo piu delle uolte li piu potenti fanno como fa el groſſo cane che uedendoſe dare a doſſo dallo pizolo ſta ſaldo & camina & ultima mente adaſtato lo piglia cō li ſoi forti denti & dalle una tale remeſticata che le fa quaſi uenire la morte .tali li poteroſi homini che uedendo de quiſti preſumptuoſi che tirano camino ad fare delle pazie uolendoſe ad loro equalare ad loco & ad tempo le donano la medici na del peccauiſti & mandanole in male uiagio che allo mundo delloro non ſe ſa piu noua & che ſia uero eccho lo exemplo.

CONFIRMATIO.

i Acobo pizinino el Conte de Brazeſti fo alli di noſtri ualentiſſimo capi tanio de uētura era forte mēte amato dalla ſantiſſima corona de Re Al fonſo de Aragona & delle dui Cicilie Re che hauendo quiſto conte Ia cobo pizinino pigliate le arme contra de Seniſe & Calixto terzo paſtore della

matre ecclesia Romana in quillo tempo rectore sentendolo cussi oltraiare li semi se fe suo capitanio lo conte Iohanne de uinti milia & mandazelo in contra & re buctolo che lo redusse ad casteglione della pestara & dalla lo redusse p acqua ad Napoli & fezele assai honore & posselo ad cauallo & tornolo in reputatione li soldati lo adorauano per dio in modo che ipso sensa denare & altri cō oro auea maiore sequito dellaltri. quisto facea de multe designe p posserese fare gran mai stro uolēdose equalare al potētissimo Duca Francisco uno altro Cesare al seculo & al glorioso Re don Ferando fandose capitanio del inuasore del regno de Sici lia Duca Iohanne de Lotorigia & scordato dello amore de Alfonso patre dello serenissimo Re qual lo chiamaua figliolo dicendole lo figliolo mio conte Iaco bo de Aragona ne pensaua ad li beneficii receputi ne ad altra cosa alla quale de ue ogne uirtuuso principe pensare & quando ad tucto lo mūdo hauesse pensato dispiacere mai ad tanto principe non dico presumere ma ne pensare douea essen do como le era caro allo Re don Ferando che essendole morto lo patre allo pri mo che mando li soi denare che le remasero le mando ad quisto Iacobo pizini no & lui piglio con li soi denare le arme & uennele adosso donando animo alli soi inimice & rebelli dello suo regno & nō lassandoze fare niente contra de ipso li prudētissimi signori auendo per alcuno tēpo patientia lo lassauano fare quan to possea & sapea alla fine facta lui se trouo preso & priuato delle gente della si gnoria & della liberta quale uale piu che tucto loro dello mundo. & cussi mai piu allo mundo e stata facta de ipso mentione pero la uita de altri deue esse mai stra ad chi ha de uiuere allo mundo & andare con lo pede dello piumbo & non equalarese ad soi maiori.

DE LVPIS ET OVIBVS FABVLA LIIII.

Vgna lupis opponit oues: ouiumq; satelles
P Est canis: est aries: hac ope fidit ouis.
Palma diu dormit desperat turba luporum:
Et simulat fœdus: fœdere tentat ouem.
Fœdus utrunq; fides iurato numine fulcit:
Id lupus id simplex obside firmat ouis.
Datq; lupis malesana canes: recipitq; luporum
Pignora: nec metuit nec sua damna uidet.
Cum natura iubet natos ululare lupinos:
Turba lupina furit fœdera rupta querens.
Ergo pecus (tutoris egens) in uiscera mergit:
Præside nuda suo sic tumulatur ouis.
¶ Tutorem retinere suum tutissima res est:
¶ Nam si tutor abest hostis obesse potest.

APOLOGVS.

Veano ordinata una grande pungia li lupi cōtra le pecore per possere q̄l
a le deuorare. aueano le pecore per la loro defesa inuocato lo aiuto delli ca
ni & dello caperrone & con q̄sto aiuto stauano secure le pouere pecorelle

& con tale pace multi tempi stauano ad dormire secure & con tale securanza li lupi stauano desperate & uoleano puro offendere le pecore & non possendo dannificarele per bactaglia le uolea dannificare socte specie de pace & cō questo mandaro imbasata alle pecore & firmaro capituli & iuraro la pace dalluna parte & laltra. lo lupo firmaua la pace con fraude & la pouera pecora la firmaua cō simplicita le pouere pecorelle danno la fede alli lupi guastando la loro tutela che haueano delli cani & con quisto non timeano li lupi ne nedeano li periculi ad loro apparichiati. Comenzaro ad parturire le lupe li poueri luparelli ullulauano nō haueano da mangiare li lupi per nutrire li figlioli & loro roppero la pace & donaro ad dosso alle pouere pecore quale priuate dello auxilio de cani & dello caperone andaro in preda in mano delli lupi & foro deuorate.

TROPOLOGIA.

b Ona cosa e o Ri o principi o recturi dello seculo. o homini quale siate che habiate ad gouernare lo mundo & le gente audite & tengate ferma questa sententia quādo hauite uno bono seruitore che fa bene li facti uostri non lassate lo consiglio antiquo delli boni seruitori. per che guardarelo e securissima cosa. & chi lassa lo bono consiglio & ua con li consigli noui & sensa prudentia accapa de ligiero in mano delli soi inimice.

ALLEGORIA.

g Randissima prudentia e ad anteuedere le cose de quisto presente seculo. & quando la persona tene bene ordinata la casa sua le soi possessione & tucte le altre cose non deue temtare la fortuna. per che dice la lege ciuile che chi se parte dalli soi termini e partuto dalli non soi termini & per uno picholo desordene che fa uno patre de fameglia ne nascono tanti scādali che lo homo ne uene ad perdere le faculta & mande in male uiagio tucti e figlioli & amici & le heredita quale loro non anno acquistate uedese per la simplicita delle pecore auerono lassate li cani quale le defendeano & questo non e denotato per altro se nō che mai se deue lo homo partire dallo camino dericto & andare collo suo capo per che li consigli boni sono salubre cosa ad li homini & chi ua sensa cōsiglio casca lo piu delle uolte. & pero dicea lo prodente & doctissimo Cathone. Lo homo haue da prouedere quello haue da sequire & ordenare le presente & recordarese delle passate & como simo create alla imagine de dio imitamo lo nostro creatore essendo prodenti & che sia uero quisto exemplo ne rende optimo testimonio.

Arlo primo Re delle dui Sicilie hauendo la Isola della Sicilia in pace p
c certe cose o iuste o iniuste se leuaro li ciciliani & tagliaro ad pieze tucte li
Francise & leuaro romore & leuarole la hobedientia dello quale cosa ha uendola alle orechie lo Re Carlo primo se fe in ordene per mare & per terra per uolere i Ciciliani castigare. li Ciciliani prodenti mandaro dallo Papa ambascia turi uolendo concordare la causa & uenire ad hobedientia. dicendo Agnus dei qui tollis peccata mundi misere nobis. Agnus dei qui tollis peccata mūdi dona nobis pacem. El Papa che era affectionato de Carlo primo hauendo prima con ipso consultato & sentendo la morte de tanti Francisi lo auea pigliato afforte & non uolze perdonare che se perdonaua alla iornata possea li delinquenti castiga re ma procedendo senza consiglio respose alla Papa non uolerende fare niente ante el Papa dono resopsta alli imbassaturi Siciliani tale. Aue rex iudeorum & dabat ei alapam. & habuti li imbassaturi la imbassata sende andaro dalloro cita tini & inuocato lo auxilio de lo Re Piero de Aragona. quale se offerse pigliare la inpresa & possese in ordene. Dallaltro canto Carlo primo se posse bene ad pū to per mare & p terra ad douere andare adosso ad Siciliani & fare la uendecta & chiamati li soi caualiere & pigliati le arme. & dallaltra banda posse apunto naue & galee se sforzaua de andare ad bactagliare. uēne lo Re Piero con la sua arma ta de mare allo quale conflicto & bactaglia el Re Piero o soi capitanei pigliaro Carlo secūdo in presone & quello ne menaro uia & con tale infortunio me per suado se pentesse Carlo primo non hauere receptati ad gratia li Siciliani la sua mala fortuna lo redusse alla morte prima che hauesse recuperata la insula de Si cilia ad fogia cita de puglia & quello regno fino ad questa iornata per lo suo po co udere sta in mano della felicissima casa de Aragona quale quella tene in iusti cia pace & felicita nō e questo notabilissimo exemplo allo nostro proposito.

DE VILLANO LVCO ET SECVRI. FABVLA LV.

Vo teneatur eget nihil ausa secare securis:
q Armet eam lucus uir rogat: ille fauet.
Vir nemus impugnat lassans in cæde securim:
Arboris omne genus una ruina trahit.
Lucus ait pereo: mihimet sum causa pericli:
Me necat ex dono rustica dextra meo.
¶ Vnde perire queas hostem munire caueto.
¶ Qui dat quo pereat: quem iuuat hoste perit.

APOLOGVS.

A acepta nō ſapea che fare per poſſere dapnificare lo boſco ne uedea mo
1 do delle nocere. uanne allo boſco & pregalo che la debia armare della ſti
le & lo molectiero la aiuta ad armare eſſendo dūcha armata intro dētro

lo bosco & incomenzo ad tagliare in modo che lo boscho se trouo ruinato & la mentãdose della sua ruina cussi dicea io peresco & so medesmo ad me causa del la mia ruina & dello periculo la morte mia e dello dono della dextera mia e del la stila che donai alla accepta.

TROPOLOGIA.

e Cco una gloriosa tropologia questa dello Poeta quale socte la secura el lo bosco e qua designata dice guarda mai fornire lo tuo inimico de arme o de cosa che te possa nocere. & quella sia persona che dona allo inimi co quello doue deue perire peresse con le proprie arme sue. & ipso e de semedes mo inimico.

ALLEGORIA.

f Oro trouate le arme ad defensione dello homo delle cita & delle re pub liche & quelle chi bene le guarda se troua sempre da esse deseso. Oime misero o patre santi che auite tanto tẽpo recta la ecclesia de Pietro pesca tore. o vui altri Imperaturi che site stati allo mundo. o Ri o principi morti che credite che pensa io della pena uostra hauereuo lassate uiui tanti falsi mercatãti tanti homini peiore che Iuda traditore che nõ se sono uergogniati portare le ar me alli infideli come sono turchi & mori & con quelle arme quanta creature so no stati tagliate quante donne prengniate aperte in corpo quãti ualenti defenso ri della religione cristiana martirizati non hauerino possuto loro fare tanti ma le se non hauessero habute le arme per li denare se mecteria unaltra uolta christo in croce per li falsi christiani. O Innocentio octauo o Ri che site allo seculo me ctate li inquisituri cõtra de costoro & fatele morire squartate quisti cani portatu ri delle arme alli falsi infideli. Legite Iustiniano Imperatore & uidite alla sua le ge ciuili che pena mecte ad chi presume portare alli emuli de christo & sequitatu ri de Magumecto le arme pero guardanose chi le aue ad darele ne ad in infideli ne ad altri per che ei uno grãde periculo alla uita humana quando una persona sia quale se uoglia habia detractare facende o quale se uoglia cosa de inportãtia deue tenere secrete le soi cose & quelle per nulla uia mai donare ad alcuno como che chi lo suo secreto reuela ad altri se fa suo seruo & acquista danno grãde alla fine facta quãdo lo homo sta securo & a le soi cose in ordine in modo che nõ pe ricula nõ deue per dolce parole de altri donare le soi cose in potere delli soi emu li & falsi amice che ne uene ad nascere multi scãdali & grãde & che sia lo uero ne uene quisto exemplo.

HISTORIA.

m Aumecto octuman ia morto con amicicia dello Imperatore Constanti nopolitano chiamato Iohanne paleologo le mando delli soi turchi alla

impresa hauea ipso Imperatore contra lo Re de Bosina quale auxilio in dello principio fo causa donare de sinplice uictoria allo Imperatore. fe se donare dallo Imperatore certe fortelize alle cōfine della turchia & dello suo imperio de po lo fraudulente turcho pigliata la amicicia dello Re de Bosina dandoli aiuto dona ua de macte spillezate allo Imperatore & ultimatamente adirizato contra dellui Po multi tempi le leuo lo imperio & la uit. & li figlioli. inganno lo Re de Bo sina & piglio lo regno ad laltro & amazolo & sonde tanti male sequiti che la christianita ne e stata & sta in grande periculo che se lo Imperatore non donaua le soi fortelize allo turcho ne cō lui se inbescaua nō foria posta la christianita in periculo nō serriano ītā fanciolini & donne periculate & morte martiri & q̄sto basta.

DE LVPO ET CANE FABVLA LVI.

Vm cane silua lupum sociat: lupus inquit amæna
c Pelle nites: in te copia sancta patet.
Pro uerbis dat uerba canis: me ditat herilis
Gratia: cum domino me cibat ipsa domus.
Nocte uigil fures latratu nuncio: tutam
Seruo domum: mihi dat culmus in æde thorum.
Hæc mouet ore lupus: cupio me uiuere tecum:
Communem capient ocia nostra cibum.
Reddit uerba canis: cupio me uiuere tecum:
Vna dabit nobis mensa manusq; cibum.
Ille fauet sequiturq; canem: gutturq; caninum
Respicit: & quærit cur cecidere pili:
Inquit: ne ualeam morsu peccare diurno
Vincla diurna fero: nocte iubente uagor.
Reddit uerba lupus: non est mihi copia tanti
Vt fieri seruus uentris amore uelim.
Ditior est liber mendicus diuite seruo:
Seruus habet nec se nec sua: liber habet.
Libertas prædulce bonum bona cætera condit:
Qua nisi conditur nil sapit esca mihi.
¶ Libertas animi cibus est & uera uoluptas:
¶ Qua qui diues erit ditior esse nequit.
Nolo uelle meum pro turpi uendere lucro:
Has qui uendit opes hoc agit ut sit inops.
¶ Non bene pro toto libertas uenditur auro:
¶ Hoc cæleste bonum præterit orbis opes.

APOLOGVS.

Ndando per una ſelua amena in compagnia lo lupo el cane ſolazando
a ſe & acarizandoſe a piacere lo lupo incomenzo accuſſi ad dire al cane.
Fratello la tua pelle e lucente e bella & ſta la diuicia ſanta in te. El cane

ſentendo le parole del lupo coſſi le reſpoſſe danno parole per parole dicendo la gratia del mio ſignore me fa richo per che alla caſa ſua ſomme nutricato ad piacere. e la nocte con lo mio latrare uigliãdo cazo li latri & fazo ſecura la caſa del mio ſignore & doname lo lecto & la ſecurita francha. El lupo hauendo inteſo lo cane le diſſe io haueria da caro de uiuere teco in compagnia & pigliare in ocio li noſtri cibi. Reſpoſſe el cane & io ancora haueria piacere de eſſerete compagnio & pigliare in pace la noſtra uiuanda fauoreſſeſe lo lupo collo cane & caminãdo inſieme uede lo lupo al cane la canna eſſere uno poco guaſta & mancharonze li pili ademandolo della cauſa per che ſe manchauano. Reſpoſſe el cane el mio patrone che non morda ue di la gente me fa ſtare actaccato tucto lo iorno la nocte me laſſa fore la catena libero. Diſſe el lupo al cane fratello io non uoglio eſſere ſchiauo per hauere ſatoro el uentre piu e richo lo libero mendico & afliſto che non e lo ſeruo richo & pieno de diuicia lo ſeruo non haue ſe ne la ſua roba. lo libero a puro ſe & quello tene. La liberta e uno dolciſſimo bono & tucte laltri beni fa ſaporuſi & non hauendo liberta nulla coſa me piace ne nulla uidanda me fa prode. la liberta e cibo de animo & e una uera uolucta quale chi la poſſede nõ deſidera altre rechize eſſendo como e tanto dolze e ſaporoſa la liberta nõ la uoglio uendere per uile lucro & quillo che uende tale richeze como e la liberta fa che ſempre mai e pouero e diſſolato.

TROPOLOGIA.

d Ice lo Frigio Poeta Eſopo che la liberta non ſe uende iuſta mente p equale prezo per tucto lo oro dello mundo. & chi poſſede queſta liberta ha uno dono dello cielo che paſſa tucte le richeze dello uniuerſo mundo.

EXCLAMATIO ALLEGORICA.

o Santiſſima libertate biato chi te poſſede. o ueneranda liberta dulciſſima quiete de chi politicamente cerca uiuere ad quiſto mundo. O excellentiſſima liberta treſoro ſenſa comperatione. felice e quillo che te cerca uedeno ſi li homini che te porriano abrazare ſtrengere & liccare & te fugono per la uana & fragele & caducha richeza de quiſto flagele mundo & chi te uorria non te po uedere ne guſtare. O iſloſofi o principi della eta noſtra principio. zo e della quinta eta & per eſſere liberi andaueno allo boſco & ſolo de uno catino accõpagnati nudi per la liberta poſſidere filoſofauano & reconoſcendo uno ruſticano beuere ſenſa catino con la concaua mano lo filoſofo ſpezato lo catino diſſe e poche la natura con la mano me aiuta non delibero eſſere ſeruo dello catino ma libero demoraro collo aiuto della natura allo diſerto libero ſenſa la ſeruitu dello

mundo & chi consideraſſe e quanta e dolze non anderia mai per la caducha glo ria mundana ne anderiano ſocte altrui conmãdamenti. Intendate lo lupo rapace non amare li ſumtuuſi cibi ne delicati lecti per perdere la liberta quale e lume de ogne docto & ſentito homo. guai ad chi deſidera eſſere ſocto li altrui precepti & andare ad mangiare lo pane de dolore & eſſere ultragiato da altri meglio e con la acqua & le frunde che produce la natura uiuere che alli dellicati cibi nõ eſſere ſignore dello tuo corpo quale uale piu de tucte le humani regni & ſe non cride ad me crede allo exemplo infra ſcripto.

CONFIRMATIO.

N una famoſiſſima cita de Italia erano dui fratelli che eſſendo morto lo ro patre & matre & hauendo poco delle faculta dello mundo & nõ poſ ſendo ſecundo la loro conditione uiuere. Luno cuſſi diſſe allaltro. Fratel lo io uoglio ãdare ad acquiſtareme la mia uẽtura remanete tu in caſa o tu uiene meco ad uiuere piu felice mente. per che io non intendo ſtare ad queſta miſeria. & con quiſto propoſito ſende ando & poſſeſſe alli ſeruicii dello maiore ſignore de q̃lla religione. era ſi uirtuuſo quiſto gentilomo che auea acquiſta la gratia. tã to dello ſuo ſignore che niente facea ſe prima con lui non la participaſſe era ue nuta tanto la gratia dello ſignore appreſſo da quiſto ſeruitore che lo moleſtaua ſe haueſſe nullo coniunto douerelo portare ad ſua caſa offerendoſe ad fare & di re tucto quillo che per ſignore grato fare ſe poteſſe. & con quiſto tale amore el iouene ſende ando allo ſuo fratelllo che era remaſo in caſa ad cõfortarelo doueſ ſe andare dallo ſuo ſignore per che le uolea fare dello bene. El fratello che era re ſtato in caſa diſſe fratello mio godite tu dello amore dello tuo ſignore & ad me laſſa godere de queſta liberta per che queſte pouere uiuande ancora te farranno meſtere. lo amore dello ſignore e como lo uino dello fiaſcho che ſella matina e bono la ſera e guaſto. & con queſte parole lo remando uia. Accadio che dalla ad certi tẽpi lo ſignore piglio tanto faſtidio de quiſto ſeruitore che leuatole quã to tenne ad mala pena le laſſo la uita & cuſſi priuato dello fauore & delli beni & della gratia delli altri corteſani ſende ando dal fratello che ad mala pena tenea la camiſa adoſſo dicendole o dolce fratello dio te ſalui. al quale reſpoſſe laltro chi ſei tu che me chiame fratello. ſequito non me conuſce che tu & io ſimo inſuti fo ra uno uentre. ben te conoſco io reſpoſſe el fratello libero ma tu non conoſciſte la liberta. de dime dormiſte mangnaſte mai ſenſa tumulto. o auiſte mai repoſo ad nulla hora. Reſpoſſe el frate io non ebe mai nullo piacere ſe nõ che me era fa cto honore per amore dello mio ſignore mo che me uolto la faze ogne perſona me ſuppeditaua. io uoglio con li ruſtici cibi & con la liberta teco godere & dare la anima al mio creatore & fugire li inganni dello flagele mundo.

EPILOGVS.

Santissima liberta che non existime ne fauore ne dignita ne qual se uo
o glia gloria uana mundana per te santissima Idea stanno le cita secure le
comunita sensa scandalo uiuese politamente al seculo. tu si quella lume
che mai fa nocte in nullo loco. tu fai ipoueri iuere in leticia tu dai causa alli ri
chi participare li loro beni. datili dalla fortuna con chi ua mēdicando. tu se quel
la che fai el creatore & la creatura unire. tu fai alli homini discreti fugire lo mun
do tu si stata causa delle sacre religioni. beato e duncha secūdo lo exēplo ia dicto
e quillo homo che te possede tu nō fai allo homo sentire nullo dolore nulla pso
nia nullo debito nullo male quādo lo homo libero a da magniare o bono o ru
sticano cibo essendo libero se passa lieto de acque & de gliandre piu che collui che
sensa liberta ha de pauoni & de solennissimi cibi & pero nullo debia p opera mū
dana andare subiecto ad alcuno che ia e stato dicto de sopra uolze lo rustico so
rice rosecare piu tosto la faba & legume libero allo campo & dormire securo che
andare alle mense regale ad mangiare delicati cibi & hauere el coltello de conti
nuo alla testa & nō hauere reposo & stare uegliante ad fugire li inimici essendo
duncha cussi reposo la dolze liberta ne per cōpagnia ne per subiectione lo homo
libero per roba deue andare subiecto per che una pocha malanchonia e bastante
dare morte ad mille homini & secundo me e stato referito & ho prouato non e
piu bella cosa che essere libero per che la compagnia sempre demanda la sua uti
lita & danno dello compagno non se cura lo homo indiscreto mādare affundo
chi seco a compagnia benedecto sia el lupo che libero allo bosco con acque & er
be piu tosto che con dillicati cibi uolze uiuere.

DE CONSPIRATIONE MEMBRORVM ADVER SVS STOMACHVM FABVLA LVII.

Ncusant auidi pes & manus ocia uentris:
i Omnia solus habes lucra: labore carens.
Nos labor edomuit: te fouet inertia: sorbes
Omnia quæ nostri cura laboris emit.
Disce pati famis acre iugum: uel disce labori
Credere: teq; tui cura laboris alat.
Sic uentri seruire negant: se uenter inanem
Comperit: orat opem: nil dat auara manus.
Ille preces iterat: rursus fugit illa precantem:
In stomachi fundo torpet obitq; calor.

Victa fame natura fugit: uis arida fauces
Obserat: ut solitum non sinat ire cibum.
Vult epulas dare sera manus: sed corporis ægri
Perdita non reparans machina tota perit.
¶ Nemo sibi satis est: eget omnis amicus amico:
¶ Si non uis aliis parcere: parce tibi.

APOLOGVS.

Er grande auaricia accusano lo uentre le mane & li piede de uno homo
p fatigatore dicendo allo uentre queste parole. tu uentre te stai in ocio & ai
tucte le cose che lo nostro corpo fatiga & nui fatigamo p guadagno la
fagica ze a tucte nui domate ad te lassiuia & lo piacere & la quiete te notrica ce
tucte le cose che nui guadagnamo fanne uno seruicio diceano le mane & li piede
o te insegna de patere fame o te insegna de una con nui fatigare & crederenze &
fa che la tua fatiga & sollicitudine te notrica & in tale modo nō uolendo fatiga
re negauano de seruire allo uentre. El uentre se trouo sensa aiuto & sensa defensi
one prega per conforto & sul uenimēto. La auara mano nō lo uolea adiutare.
unaltra uolta ad manda aiuto lo uentre alla mano negale lo aiuto. lo stomaco
sentendose sensa cibo se fe frido lo calore & mortificaose essendo uenzuta la natu
ra dalla fame se fugio & incomenzo ad serrare tucte le uie dello uentre & non
po andare ad basso lo cibo. uedendo lo uentre la auara mano uenire meno & ip
so sentendose perire uole aiutare lo uentre & darele li cibi. ma lo corpo malato
quille nō possendo pigliare fa perire & le mane lo uentre & piede & tucta la ma
china dello corpo in modo che tucte insieme perero.

TROPOLOGIA.

Pieno de liuore o auaro intendi intēdi tende prego sappi che uno homo
o sulo non po uiuere in quisto mūdo ne stare in quiete li amice sono neces
sarii ad tucte li amice & ogne psona che ha besogno usa quisto precepto
fratello sei che te uoglii se non uoi hauere pieta de altri abila ad te che chi non
ama se nulla cosa possede.

ALLEGORIA.

Vesta e una fabula fundata in inuidia auaricia & sintimento & per che
q de tucte quasi e tractato zo e della prudentia & auaricia e necessario tra
ctare qua dello amore proprio delle creature quale non curante nulla uti
lita ne la propria salute per la detestanda auaricia & per la rapace inuidia se lassa
andare in perditione in modo che quādo lassano quisti peccaturi abandonati al
la roba lo mundo ne uanno con le mane aperte & quando nasceno le tengono
chiuse & cussi perduto lo sintimēto perdeno la roba perdeno la uita perdeno la
anima & ogne bene & uanno allo profundo dello inferno che como dice el Vir
ginello Ieronimo ad Faustina figliola quando inuechia lo homo inuechiano tu
cte li uicii ma la auaricia se fa giouene & manda la anima ad casa de Lucifero. o

poueri peccaturi non uogliate per la roba dello mundo tribulare la anima qua le sta in custodia dello angelo & intendate lo exemplo subscripto.

CONFIRMATIO.

O Imperatore Federico terzo hauēdo in legitimo matrimonio pigliata
l la figliola dello Re de portugallo in legitima consorte uolendose coro
nare dello suo imperio ne uēne in Roma & da Roma allo regno de Si
cilia ad uisitare la immortale corona de Alfonso christianissimo & Re de tucte
uirtu ornatissimo se de grande apparichiamēti per farele honore como se rechie
dea a si facto Imperatore. Eraue uno tresorero chiamato messere Perocto merca
der lo quale uolendo fare la utilita dello dicto Re acio facesse quisione de tucte
cose de mangiare & altre cose. el bono Alfonso disse nelle facesse presto memori
ale. fo facto lo memoriale quale como lesse lo Re la sua utilita & lo danno delli
soi uassalli cussi allo suo tresorero disse uolite fare ad me como fecero le mano &
li piede allo uentre fandole mala compagnia & po morse. Io sono Re de sectere
gni & tu te chiame Mercader. ua allo diabolo selle mei subditi non hanno gua
dagno con mico como pagaranno le mei raione fistale & se loro non anno co
mo stero io me partera lo calore perdero lo regno la roba & la uita. grādissima
uergogna reputaua lo inuictissimo Alfonso nullo signore fare mercātia & lassa
re poueri li soi subditi che como intendeno li signuri ad tresaurizare intendesse
ro alle arme la milicia serria splendida & li subditi mercatando serriano li regni
richi & piene de triumpho chi e duncha nobile uada alla milicia. chie mercante
faza la mercantia. O Ri christianissimi alla iusticia alle belle inpse uacate & triū
pharite.

DE SIMIA ET VVLPE FABVLA LVIII.

Imia de turpi queritur nate: porrigit aurem
f Vulpes: nec recipit mente sed aure preces.
Simia sic fatur: natis ut mihi dedecus ornem
Sufficeret caudæ pars mihi parua tuæ.
Quid prodest nimia campos insculpere cauda?
Quod mihi prodesset est tibi pondus iners.
Illa refert: nimio damnas de pondere caudam:
Est breuis: estq; leuis: hæc duo damna queror.
Malo uerrat humum q̄ sit tibi causa decoris:
Quam tegat immundas res bene munda nates.
¶ Id minimum minimoq; minus ditaret egenum
¶ Quod minimum minimo credis auare minus.

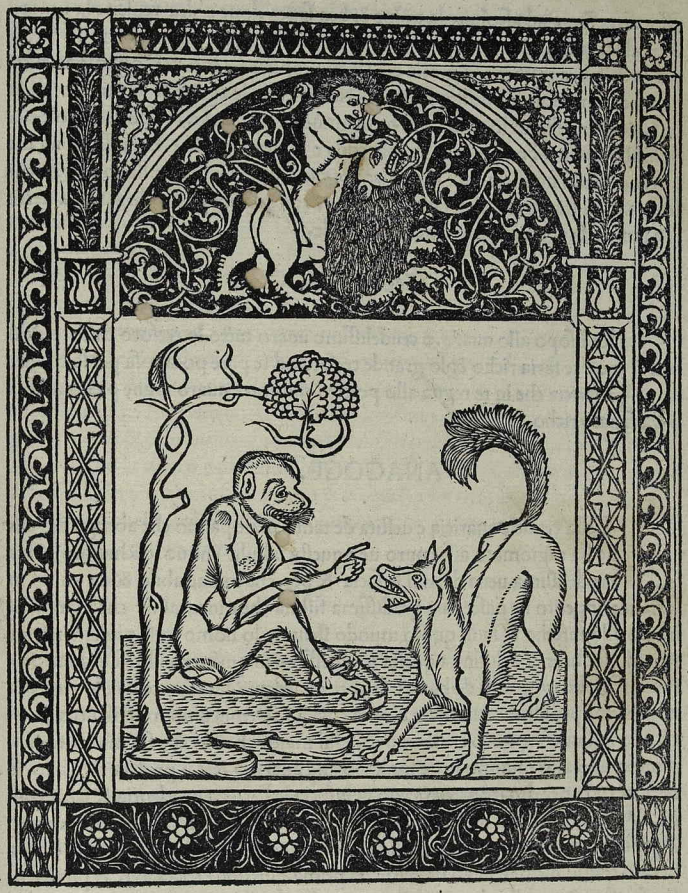

APOLOGVS.

A ſimia ſtando raionare colla uolpe cuſſi amoreuolemente con ipſa ra
1 ionando dicea o uolpe io me lamento che le mei natiche ſono bructiſſi
me & ad me miſchina donano grãdiſſima uergognia delle portare cuſſi

discoperta staua ad ascoltare la uolpe & ben sapea doue uolea reuscire la simia. la quale sequēdo disse o sorella la tua coda ad te & ad me bastaria la mita serria per te dellaltra mita me fa gratia acio possa coperire le mei uergognose e bructe natiche ad te non te e utilita scopare li campi colla longeza & superchio della coda & ei te affanno lo peso della coda grande e fastidioso. Resposse la uolpe & disse alla simia o bona sorella la mia coda e legierissima & e breuissima ad me e grande dāno nō essere cussi megliore me e ad scopare li cāpi colla mia coda che la mia coda sia ad te belleza & uoglio che uada piu presto per la munda terra che inmunda copera le toi natiche inmunde.

TROPOLOGIA.

d Ice Esopo allo auaro. o crudelissimo auaro tucto lo tresoro dello mūdo non te faria richo & lo grande tresoro ad te pare poca cosa per la crudele auaricia che in te regna allo pouero che non e auaro ogne pichola cosa para fazalo richo.

ANAGOGE.

q Vesta crudele auaricia e uestita de tanto male panno che abenga dio che ne sia ragiomato assai puro ue e questa fabula che uo dechiarare la sua crodelissima uena de mai se sacia & per che e insaciabile & da quisto in saciabile appetito ne nasce una grādissima fistuia che e incurabile che manda lo homo allo inferno & fa in quisto mundo stentare lo homo sensa pigliare refrige rio delli soi beni & e diffinita questa fera pessima in quisto modo. La auaricia e uno insaciabile appetito de hauere sempre guardare cautamente quello tene. & ne per se ne per altro consumare alcuna cosa. O Ieremia aiutame colla tua sentē tia allo secundo capitulo exclamando. Dal maiore homo che sia mai nato allo mundo fino allo minimo tucte studiano alla auaricia & dal profeta fino allo sa cerdote tucte per denare preuaricano la iusticia la forteza prodentia & temperan tia. Questa auaricia ei uno inmoderato amore delli denare. Como lo Aurelio Agostino scriue zo e de tucte quelle cose che sono allo uso dello homo & e cano nizato quisto dicto in dello decreto alla prima questione terza allo capitulo tu cto dicese tucto quello che e in della terra & hāno li homini tucto quello li signo ri le appellano denare. lo Sapio contra la auaricia dice se tu si richo non serrai sensa peccato. & alli prouerbii de Salamone alli xxviii. capituli e scripto quillo che presto uole essere richo non serra innocēte. el cantore dello spirito santo Da uid dice alli psalmi xxxiii. li richi anno desiderato & sono morti de fame. & dice Isaia allo quinto capitulo o auari le uostre rechize sono putrefacte. & le uostre

uestimente sono mangiate delle tinee & facto lo oro & lo uostro argento rugio & la rugna loro serra testimonio contra la uostra auaricia. & serra mangiata la uostra carne dalli diaboli como lo foco mangna la legna. dice Ierolimo uirgine & santo allo quale sta tucta la mia speranza lictere de oro. O Ierolimo abime re comandato nante a dio po che cussi me piace la tua sententia dice in tale modo parlando ad Eustochio cōtra le richize intona lo euangelio. nullo po seruire ad dui signori zo e allo oro allo argento & ad dio ne fare christo dio falso sentēdo ad ipso & ad loro dio e dello cielo lo oro e terra. grida christo spisso chi uole ue nire de presso ad me se spoglie dello mundo della auaricia & piglia la croce & se quita me & io pieno de auro lo sequitaro quasi dicendo che non se po colla aua ricia delloro sequitare christo. & ipso Ierolimo santo pio & docto ad Iuliano di ce. lo richo auā o pieno de purpura allo inferno allo inferno allo foco allo foco lo pouero lazaro pieno de cicatrice non morte ma marcie & che tucte le carne tenea putride che le licaua li cani che nō possea passerese delle molliche de la sun tuosa tauola dello richo posse la anima sua allo sino de Abraham della quale cosa fo lieto lo Patriarcha Abrahā. dice Ierolimo che forte & inpossibile e delli presenti beni & delli futuri abia ad gaudere. lo crudele auaro qua lo uentre la la mēte. & qua lo auaro delle sue richize passa alla delicie & che sia in dello primo & secundo seculo glorioso & primo & cō questo sia triūphante in cielo & in ter ra. uedite o auari maledicti quanta autorita sono contra de vui uenite allo timo re de dio & eccho lo exemplo.

CRONICA.

N dello regno de Sicilia fo uno Re chiamato lo Re male Gugliermo.
i quale era tanto tiranno & auaro che hauea ad se reducto tucto lo oro & argento ne piu sende trouaua & staua in tanto desiderio de piu haueren de piu che quanta possea & sapea se adoperaua de piu hauerende & non lassaua ne ad fare ne ad dire cosa alcuna per posserende acquistare & mai non dormire ne requiare possea solo pensando al tresaurizare ne amazare homini ne ad roba re uidue ne orfani ne pupille perdonaua ante quanto piu possea con crudelita & tirannia uacante ad fare ogne male possea solo per auere dello oro. & ad quello tresaurizare hauea posta la sua fantasia la sua deita la sua speranza & bene. & era deliberato nō fare ad nulla persona possedere ne oro ne argento solo ipso co mo rapace lupo tucto possidere & in quisto auea ordinati multi fiscali multi ho mini peruersi & multi inquisituri solo ad hauere lo oro & essere ipso signore de ipso la pieta & la misericordia era dallo suo core in tucto sbandita non existima ua per nulla lo suo creatore lo oro era lo suo dio lo oro era tucta la sua dolceza & bene & riposo & auealo in tucto restrecto & toltolo de mano ad forestiere &

citatini & hauea ordinato che facea despendere le monete de coiro in modo che uedendo non potendo alla fine hauere piu moneta & quello grandissimo tesoro che hauea le parea niente. staua con quella sua auaricia multo ansiato & malanconico li subditi cō lo coiro practicando ancora dalloro canto stauano male contēti. Crescea lo desiderio ad Guliermo de hauere oro & p hauerēde se piglia re lo megliore corsero hauea alla sua stalla che ualea uno mundo & quello se bādire per la terra che se donaua per uno ducato. non era nullo che hauesse quisto ducato da pagare el cauallo. Eraue uno gentilissimo & ualente icuenecto quale guardando si bella ioya como era lo corsero & hauendo quello caruacato guardandolo de tucta proua ne ando dalla sua matre quella supplicando tenerissimamente le douesse fare gratia de donarele uno ducato acio possesse hauere quello cauallo che se non lo hauesse serria causa della sua morte. La matre che piu non de hauea figlioli solo quillo & era uidua & amaualo ardente mente pianse dicendo figliolo io non lo ho ma quando morse el tuo patre como era lo custumato le posse uno ducato doro alla boccha ua apere la sepultura & pigliate q̄llo. lo figliolo desideruso hauere lo ducato aperta la sepultura & aperte le osse della boccha al patre trouo lo ducato & subito ando ad comparare lo cauallo. quale habuto fo reuellato allo Re male Gulliermo che ancora se trouariano ducati & che lo figliolo de una uidua le hauea dato lo ducato. lo crudelissimo tirāno mal Gulierimo & pieno de ira pieno de auaricia de inuidia & de ogne male. uidendo quillo ducato staua per perdere lo cerebro la uita & lo intellecto & non possea per nullo modo reposare ante solo per la sua camera gridando dicea. Aime misero che se trouano piu ducate como serra questo & che farro io. io uoglio intendere donde uene & felo uenire ad se & interrogatelo doue lo hauesse habuto le resposse dalla sepultura del patre. Et inteso per quillo nō se trouauano piu denari se tenne richo & staua contento delloro della sua auaricia & non pentito morio & lasso loro in suo dispecto quale nō pocte portarefende nende hebe bene lui ne altra fin che male uisse.

DE ASELLO ET INSTITOSE. FABVLA LVIIII.

Vm fora festinus lucro petit instat asello
d Institor: & pressum pondere fuste premit.
Ille necem sperat nece promittente quietem:
Sed nece completa uiuere pœna potest.
Nam cribella facit & tympana pellis aselli:
Hinc lassatur & hinc pulsa tonante manu.
¶ Cui sua uita nocet caueat sibi rumpere uitam:
¶ Non nece sed meriti iure quiescit homo.

APOLOGVS.

Vpido del guadagno el patrone dellasino hauea quello forte mente car
c ricato & dauale delle bastonate in modo che lo pouero asino desideraua
la morte per hauere reposo & no fatigare piu. la morte nõ le promectea

quiete ma dallui chiamata le dono la morte. per che anchora cha sia morta la p
sona po uiuere la pena. morto duncha lo asino lo patrone lo se scorticare & uen
dio la pella della quale se fero criue da cernere frumento & orgio ferose tambur
ri in modo che sempre era cussi morto lo asino tribulato in della pelle.

TROPOLOGIA.

Cho lo significato che dona Esopo ad questa fabula dicendo che lo ho
e mo tribulato in quisto mundo & che pate delle passioni & nocele lo ui
uere suo mai deue desiderare la morte per reposare per che nō per mor
te ma per pacientia & per merito reposa lo homo.

SENSVS ANAGOGICVS.

On sensa diuino misterio sono tribulati li homini in lo mundo falso &
n prauo & como dice tucta la scola de theologici allo quarto delle sentētie
alla quarta distinctione dio allo peccatore per le male opere mortificate
con la patientia & con la penitentia le restituesse tucte le bone opere & con la tri
bulatione recuramo alla confessione. & li angeli non aspectano altro se non la cō
uersione nostra che chi spera per morte hauere quiete e macto. che quādo lo ho
mo & tribulato in quisto mundo & non fa penitentia & no ha patientia alle soi
pene & quelle non attribueste alli soi peccati po della morte troua laltra morte.
como dice lo uaso de electione Paulo apostolo alli Romani allo sexto capitulo
dio ne faza gratia che per la patientia & per la penitentia habiamo compagnia
allo paradiso & non per la impacientia andamo allo inferno. & cussi duncha fa
ciamo alle nostre pene & infirmita & opressioni inuocamo dio & habiamo pa
tientia & faciamo delle bone opere che quelle ne donerāno reposo allo altro mū
do & non lo desiderio de morire & ecco lo exemplo.

CONFIRMATIO.

Egese ad la uita delli santi patri de una donna uirgine chiamata Marina
l quale como homo ando dal monasterio ad seruire dio & fe se chiamare
frate Marino. Questa donna cussi in habitu uirile seruea tanto bene lo
monasterio andando cō bestie alla cita in casa de uno loro deuoto practicaua in
questa casa de quisto deuoto dello monasterio uno soldato che mediāte lo dimo
nio ingrauido questa figliola dello deuoto homo & lo dimonio operando se di
re ad quella figliola como frate Marino la hauea ingrauidata fonde facta una
grādissima querela allo monasterio de questo per lo deuoto patre al monasterio

& ademandaro frate Marino & intendendo la temtatione diabolica tacque. & disse penitentia fo dallo monasterio cazato & ipso dauante lo monasterio allac qua allo uento staua pacientissimo & recomandauase adio parturi la mala femi na & fo mandato ad frate Marino lo figliolo quale accepto & con la gratia de dio alleuo la creatura finio alli sette anni sempre stando in penitentia tribulata & recousiliato & intrato dentro lo monasterio dono ad quillo figliolo de boni precepti ad remanere allo monasterio & ipso con le bone opere spiro & fe dire al li frate che da homini non fosse tocchato lo suo corpo se nō da donne como fos se donna & uirgine & cussi fo trouata dalle donne. & con la sua patientia acqui sto lo cielo & la mala femina cōfesso in uerita & santa marina fe miracoli assai.

DE ARGO CERVO ET BOBVS FABVLA LX.

Otus uoce canum ceruus fugit:auia siluæ
m Deserit:arua tenet:claustra bouina subit.
Bos ait:aut luci tenebras aut æquora ponti
Tutius intrasses:hinc piger:inde leuis.
Huc ueniet custosq; boum stabuliq; magister:
Si duo uel tantum te uidet alter obis.
Ceruus ait:mihi uostra necem clementia demat:
Condite me latebris:ut iuuet umbra fugam.
Hunc tumulat fœnum:præsepe reuisit arator:
Frondibus & fœno munit alitq; boues.
Hic redit:at ceruus uitasse pericula gaudet:
Bobus agit grates:ex quibus unus ait.
Est cæcum uitare leue:at si uenerit argus
Argum si poteris fallere uictor eris.
Centum fert oculos:cui se debere fatentur
Et domus & serui:totaq; iura loci.
Res tua te reperit argum:res altera cæcum
Qui tibi dormitat scit uigilare sibi.
Hic silet:argus init stabulum bobusq; ministrat:
Plus æquo tenues uiderat esse boues.
Dum munit præsepe cibo dum fulgurat ira
Ausa uidere diem cornua longa uidet.
Quid latet hic? quid ait uideo? sentitq; latentem:
Et bona fortunæ munera lætus habet.
¶ Exulis est non esse suum:uigilare potentis:
¶ Stertere seruorum:uelle iuuare pii.

APOLOGVS.

Orbato da cani lo ceruo fugiendo lasso la uia dela silua & intro dintro
t una stalla de boye. el boye guardando lo ceruo cussi le disse o pouerecto
qua sei uenuto megliore serria stato per te che fosse intrato in mare o in

bosco doue sterisse piu securo qua stai pigro & nõ te poi adiutare la forrise ligie ro qua uenera lo guardiano delli boye & lo maistro della stalla . se quisti o uno delloro te uedeno tu si morto.respose lo ceruo la uostra clementia me leuara la morte mia nascõditeme qua in quale che oscuro loco acio che io per essere nascu so me aiute alla mia fuga. Nascosese socto lo feno per aiuto delle boye el ceruo & la staua. uenne lo guardiano & fornio la stalla de frunde de feno.& dono da mangiare alli boy & andose con dio.lo ceruo lieto crese hauere passato lo peri colo letandose & rendio grati alli boy . lo boye le disse o ceruo ceruo tu ay ga bato lo ciecho che non te a uisto e legiera cosa ingannarelo . ma qua uenera Ar gos che selle ingãne serrai uincitore quisto a cento ochi che uede & casa & boye & mura e feno & ogne cosa.altra cosa e ad auere da fare collo ciecho & cõ argo per che el ciecho dorme.argos ueglia sempre ad se & ad le soi cose & tacque.uen ne argos alla stalla & uede iboi esserono piu macre che non soleano donoli da mangiare fornea le mangiatore fulmina che li boy erano macre & andaua guar dando la stalla uede socto lo feno le longhe corne & incomenzo ad dire . chi sta qua ascosto ua & troua lo ceruo & fe se lieto hauere habuto cussi bona uentura de hauere li beni della fortuna legalo & lieto sello porto triumphando delle soi carne.

TROPOLOGIA.

Vesta e una tropologia de bono significato . dice el Esopo che uno ho
q mo che sta in bando & e in loco doue non po fugire e fora de liberta .& lo uigilare colla sollicitudine dello homo potente sole donare aiuta alli serui che dormeno.

ALLEGORIA.

Vesta e la differentia che e tra lo homo & la bestia.lo homo a la raione
q la bestia non la ha.& quella rationale creatura che non ha ragione e pro uidentia e una bestia. deue stare lo homo rationale sempẽ sospecto & pro ueduto ad euitare tucte li periculi che possono seqre & sempre stare actẽto ad tu cte le cose che le possono incontrare de cõtrario che fanno in tale modo se schifa no de multi periculi & non se uene mai in mano delli inimici. dicese uno prouer bio abie prouidentia che non te incontrara male & questa prouidentia ad chi deueria essere piu cara e ad grande maistre che uegliante deueriano stare ad uede re le soi cose che sempre lo homo che ueglia le incontrano bone cose como dice quella vulgare autorita.ad chi ueglia & non ad chi dorme subueneno le raione & questo uegliare e optima cosa o principi uidite li facti uostri & audite la paro la dello Re Alfonso inuictissimo & christianissimo canonizata alli dicti & facti

ſoi che ſcripſe el Panormita Poeta ſingulariſſimo che fo luce della noſtra eta in dolceza de parlare & in grande eloquentia dicendo li Ri deueno regere & li Du chi deueno ducere laltri & nō fareſe regere ne conducere che e uergognia & echo qua uno notabiliſſimo exemplo.

CONFIRMATIO.

N delle parte de Italia era uno ſignore el quale ſe ſtaua in camera tucto
i lo di & laſſaua fare ad li ſoi officiali tucte quelle coſe erano neceſſarie ſe
cundo ipſo ordinaua. la ſera allo tardo ne andaua trauestito per la cita
ſolo ad poteche de ſpeciale & ad ogne altro loco doue ſe adunauano giente
ne uenea & cuſſi audeua de multe coſe che ſe faceano male alla cita la matina ip
ſo mandaua per li delinquenti & ademandaua & trouaua le coſe. & ſecundo lo
beſognio remediaua in modo che la ſua ſignoria triumphaua uno di tralli altri
ſenti raionare dui che haueano iurato donarele la morte. & haueano preſo lo lo
co & lo tempo ad douerelo fare in modo che ipſo inteſe lo tucto. & dato reme
dio in quillo di ad tucto le hebe in mano & fe quella iuſticia che fo exterminio
ad chi lo uede ſe non foſſe queſto ſignore ſtato cō la ſollicitudine proueduto &
morto & male morto forria ſtato p tanto ſtudia ogne creatura eſſere ſollicito in
delli ſoi facti & mai recapitara male.

DE IVDEO ET PINCERNA REGIS FABVLA.LXI.

Ert iudæus opes: ſed onus fert pectore maius:
f Intus adurit eum cura foriſq; labor.
Ergo metu damni ſibi munere regis amorem
Firmat: ut accepto præduce tutus eat.
Regius hunc pincerna regit: cor eius adurit
Auri dira ſitis qui parat enſe nefas.
Silua patet: ſubeunt: iudæus in ore ſequentis
Cor notat: ipſe ſequar inquit: at ille negat.
Et gladium nudans nemo ſciet inquit: obito.
Ille refert ſcelus hoc iſta loquetur auis.
Hic metit enſe caput: & opes rapit: & ſcrobe funus
Celat. agit celeres annus in orbe rotas.
Perdices domini cænæ pincerna miniſtrat:
Ridet: & a riſu uix uacat ille ſuo.
Rex audire ſitit: hic differt dicere cauſam.
Fit locus ambo ſedent: hic petit: ille refert.

Rex dolet & læto mentitur gaudia risu:
Regis consilium conciliumq; sedet.
Pincernam crucis esse reum sententia prodit:
Crux meritum punit iure fauente cruci.
¶ Vt perimas quenq; nullum tibi suadeat aurum:
¶ Nam decus & uitam mœsta ruina rapit.

155

APOLOGVS.

Orta lo iudio li dinare allo pecto ma lo peso dello pecto era maiore per
p andare securo fa dono allo Re. lo Re dona lo suo coppero & cominãdo
per la selua lo coppero dello Re dicea allo iudio che andasse auante. &
lo iudio negaua per li denare dello iudio el coppero denudata la spata disse o iu
dio mori che nullo lo sapera. lo iudio disse questa pernice te acusara lo iudio dal
coppero ebe leuata la testa & morio & pigliate li denare lo sucterro alla selua.
passato lo anno el coppero ministrata la starua allo Re alla tauola rise. el Re
uolendo intendere la causa dello riso la negaua. allultimo el Re la intese con ue
rita fe lo Re condennare lo coppero alla morte per lo homicidio.

TROPOLOGIA.

Ice Esopo che nullo uiuente deue donare la morte ad altri per oro p che
la dolorosa ruina leua la belleza & la uita allo homo.

ALLEGORIA.

Er la rapacissima auaricia & detestanda inuidia e al seculo. uenuto lo
p enormissimo peccato dello homicidio quale comenzando dal tempo che
non erano se nõ tre homini allo mundo e tanto ampliato che nõ se por
ria ne scriuere ne inuestigare. De quãti p la maledicta caduca roba de quisto mũ
do ne sono & dormendo & ad tradimento & per uiolentia & con ueleno morti
non se perdona ad patri nõ se perdona ad matre luno fratello per la roba ua cõ
tra dellaltro. el marito contra la donna che sono una carne e quisto peccato del
lo homicidio tanto a dio e abominabile che e fora de mesura & alli precepti che
dono allo santo Moyse disse non occidere ne fare homicidio. legese hauere habu
to tanto dispiacere idio della morte che dono ad Abel suo fratello Caim che uẽ
ne dallo cielo alla terra ad ademandarelo dicendo o Caim doue e el tuo fratello
Abel & doue e. Respose lo homicidiario crudelissimo. doncha io sono guardia
no dello mio fratello. ai traditore tu lo ai morto per lo quale peccato merito la
dannatione eterna & pero ogne persona se deue studiare ad fugire li mali homi
ni homicidiarii & quisti praui & falsi homini inuidiosi & auari per che essendo
como sono de dio emuli & rebelli fanno sempre delli scãdali & nõ ze basta iusti
cia ad punirele che sempre crescono como la mala erba alli odorifere erbe & sem
pre per diuino miraculo tanto alla fede de christo quãto auante sende sono uisti
de stupendi miraculi de quisti homicidiarii che anno data la morte ad altri che e
uenuto in publico & sono p iusticia cõdennati quisto sequẽte baste allo ꝓposito

CONFIRMATIO CVM HISTORIA.

Criue Valerio mazimo Istoriografo che essendo dui cari conpagni che
f studiauano fora la loro patria in una medesma faculta se acconpagnaro
insieme & tiraro la uia della propria patria. era luno de una terra piu ui
cino dellaltro & iongendo in questa terra doue luno studiante hauea la sua casa
quillo che era arriuato sende intro in casa & laltro cōpagnio sende ando alla ho
staria la nocte ad reposare & su lo primo sonno quella nocte el conpatriota con
pagnio le uenne in dello sonno el conpagnio che alloiaua alla hostaria dicēdole
dolce fratello se in quisto punto nō te leue & uene da me allostaria ad aiutarme
lo hoste per me leuare quello poco io tengo se ha amanito uno coltello per do
narme la morte uiene dōcha ad aiutarme destosse dallo somno lo studiāte & an
do alla hostaria & sentēdo ogne cosa in silentio & le porte serrate della hostaria
se medesmo reprehendea de hauerese leuato dal lecto & creso al sonno. & cō tale
proposito leuato dalla torno ad casa ad dormire doue adormētato unaltra uol
ta uenne lo studiante ad lui dicendo. de caro fratello tu uenisse ad darme aiuto
& tornastete eccho lo hoste me ha morto mostrandole le ferite le hauea donate
& mostrandole lo loco doue lo hauea socterrato & cussi disparue. destosse unal
tra uolta lo studiante & in modo se sbelglio che non pocte piu in quella nocte
dormire aspectando lo di per possere allo suo conpagno contare la sua uisione.
uenendo la matina el compagno andando dalla hostaria & non uede el compa
gno & ademandando lo hoste de quello le resposse che non sapea nulla de ipso
& che sende era andato. intro suspecto lo compagno & guardo lo loco della ui
sione & uedelo de fresco essere cauato & ando dallo officiale & narrata la uisio
ne del compagno & uedendo tali inicii condusse lo officiale ad mandare per lo
hoste quale ebe & cercato lo loco trouaro lo studiante morto elle ferite & quel
lo mostrato alloste confesso de plano hauerelo morto & multi altri. fo per la iu
sticia lo hoste squartato & reuellato lo homicidiario quale era secreto & dio lo
reuello.

DE CIVE ET EQVITE REGIS FABVLA. LXII.

Iuis eques sub rege uigent: hic prælia regis
c Hic dispensat opes: hic uir: & ille senex.
Inuidiæ perflata genis innata doloris
Flammis fax iuuenem torret: honore senis.
Regis in aure truces figit de ciue susurros:
Non est pastor ait sed lupus ille senex.
Ditant furta senem: creuit sua copia furtis:
Est sua de censu gaza recisa tuo.

Firmabo mea dicta manu: ſua furta fateri
Hunc faciam: bello iudice uerus ero.
Cum moueant obiecta ſenem: plus debilis ætas
Hunc mouet: & ſenii crimine uiſus hebes.
Parcunt iura ſeni: ſi pro ſe pugnet amicus
Cui nullus odor fœnoris arma dabit.
Mendicat pugilem: ſed abeſt qui pugnet amicus.
Nam refugit uiſo turbine falſus amor.
¶ Dum fortuna tonat fugitiuos terret amicos:
¶ Quis amet aut quis non ſola procella docet.
Cæna trahit ciuem: differt nox una duellum:
Sollicitat mentem iuſta querela ſenis.
Quos meritis emi multos mihi fecit amicos
Longa dies: cunctos abſtulit hora breuis.
De tot amicorum populo non reſtitit unus:
Quamq; dedi multis nemo repenſat opem.
Rebar pace frui: paci mea congruit ætas:
Sed mea turbauit gaudia liuor edax.
Hoſti multa meo palmam pepigere: tepeſco:
Ille calet: careo uiribus: ille uiget.
Arma parum noui: ſe totum præbuit armis:
Eſt mihi uiſus hebes: uiſus acutus ei.
Nil mihi præbet opem niſi iuſtæ gratia cauſæ:
De fragili queritur præſide cauſa potens.
Corporis eclipſim timet alti copia cordis:
Nam fragili peccat mens animoſa manu.
¶ Si turpes nitidæ mendax infamia uitæ
¶ Infigit maculas: quid nituiſſe iuuat?
Deſperat lugetq; ſenex: hunc lenit arator
Qui ſenis arua nouat annua lucra ferens.
Me ſtimulat pietas pro te proferre duellum:
Eſt mihi pro domino dextra parata meo.
Ecce dies oritur: locus eſt tempuſq; duelli.
Stant pugiles: ineunt mente manuq; ſibi.
Eſt equiti fœdum ꝓ ſtet ꝓ pugnet arator:
Seq; putat uictum ni cito uincat eum.
Nil de ſe retinet uirtus oblita futuri:
Dextera corporeas prodiga fundit opes.

Ictus ipse suos steriles expendit in usus:
Et feriens hostem se magis hoste ferit.
Sed propriæ uirtutis opes abscondit arator:
Dum locus expensæ detur & hora suæ.
Aut motu fallit: aut armis temperat ictus:
Prædicitq; minas frotis utrunq; iubar
Dormitans uigilat cessansq; recogitat ictus:
Et metuens audet dextra: notatq; locum.
Hæc mora non artis ratio sed culpa timoris
Creditur: arte fruens esse uidetur iners.
Gaudet eques uicisse putans: spernitq; bubulcum:
Sudoremq; suum tergit ab ore suo.
Ecce moram nescit: equitem speculata morantem
Et cubiti nodum rustica claua ferit.
Huius plaga loci totius corporis aufert
Robur: cedit eques: secq; cadente sedet.
O noua simplicitas: sedet ille: uocatq; sedentem
Et nisi surgat eques surgere uelle negat.
Surge bubulcus ait: cui miles: surgere nolo.
Alter ait sedeas: mecq; sedere licet.
Turba stupet: præfectus adest: equitiq; moranti
Imperat ut surgat: aut superatus eat.
Hæret eques: præfectus ait te uicit arator:
Pugna cadit: regi panditur ordo rei.
Rex ait incisum nolo proferre duellum:
Dedecus explanet ille uel ille suum.
Pugna redit: milesq; sedet uelut ante sedebat:
Surge bubulcus ait: non uolo dixit eques.
Cultor ait dum stare negas ego stare negabo:
Surgere si tentes surgere promptus ero.
Ambo sedent: ridet populus: præsesq; bubulco
Intonat: aut surgat aut superatus eat.
Cultor ait: surgat: caderet si surgere uellet.
Percute præses ait: percute: surget eques.
Te decet aut illum uicti sibi ponere nomen.
Hoc mihi non ponam nomen arator ait.
Surgo: surge miser: nam turpe ferire sedentem
Est mihi: sitq; tibi turpe sedendo mori.

Sic ait: & timidum mulcet: rogat ille furentem.
Parce precor uictus supplico: uictor abi.
Læta nouat fortuna senem: senis unicus hæres
Scribitur & dignas intrat arator opes.
¶ Ius superat uires: sors aspera monstrat amicos.
¶ Plus confert odio gratia: fraude fides.

APOLOGVS.

Llera uno citatino uechio homo assai fidele costumato & bene docto ad
e gouernare le cose pertinēte allo gouerno de uno regno & tanto bene gu
uernaua le cose dello suo signore che non dormea mai per farele bene cō
postamente & con grande diligentia & fidelita & era assai richo che della faculta
della fortuna ne possedea assai & dauase bono tempo con grande discretione. &
tenea la sua casa in triumpho & in grāde fertilita & era deuoto & honesto in tu
cte le soi facende & stando quisto bono homo allo gouerno dello Re & auendo
la gratia sua non lassaua ne che fare ne che dire ne perdonando ad uigilie ne ad
nulla fatiga per non essere trouato in defalta. auea la gratia dello Re che nō facea
nulla cosa che seco non la participasse. Et eraue uno caualiere ancora che le bacta
glie del Re & li exerciti ordinaua . el citatino dispensaua le rechize alli cortisani
dello Re. el caualiero iouene lo mordia la inuidia lo core allo iouene contra del
lo uechio infiamādose & andando dallo Re & ponendole male ad uedere dello
uechio citatino dicendo che nō era pastore ma lupo che era arichito della roba
dello Re con furti & cō furti cresciuto el suo tesoro & dello suo censo e recisa la
sua gaza io firmaro cō la mia mano cio che io te o dicto caro signore & farole
cōfessare li soi furti. & cō la bactaglia serro uero iudice. El uechio sentendose insa
mare dal caualiere cōsidero essere piu debile del caualiero & mancho sentire delle
arme se excusaua & alla bactaglia cercaua uno che respōdesse al caualero. & cussi
supplicaua allo Re la raione fauoregiaua lo uechio citatino mēdicādo uno ami
co che p lui conbactesse como che le arme nō danno nulla utilita de usure ad nul
lo conbactente ua cercando el citatino mendicādo per hauere el campione per se
nullo uolea cōparere per che chi nō ama se parte dallo amico con uiso turbato.
quando la fortuna fulima contra alcuno ad tucti li amice fugitiui dona terrore
& alla tempesta se conosceno li ueri & falsi amice. lo citatino p la fame ando al
la cena la sera & fo differito lo duello dormire nō possea pensando che hauea ad
conbactere la matina & non hauea chi per ipso respōdesse dicea ad multi per pre
garia ho donata la uita & essendo felice melle fici amice . & tucti quelle che ho
guardate longo tempo melle ha leuate una breue hora . aime misero dicea el ue
chio citatino de tanti amice che ho conquistate in tēpo felice nō de e restato uno
solo & abenga dio che aia multi facti richi nullo respōde p me ad donareme aiu
to pensaua hauere la pace & quella cōuenea alla mia eta ma me ha turbata la pa
ce mia la rapace inuidia io dubito de donare la mia fe allo mio inimico per che
illo me ha offeso e iouene & possente & io sono uechio & debile io nō conoscete
mai le arme lo mio auersario sempp fo socto le arme io ho la uista corta & lui la
a acuta nullo aiuto io posso auere solo la iusticia & lo ha potente de ogne pie
chola causa del signore se lamenta una persona p che e uechio & forte inpotente

a grande pagura de uno robusto & alto & della mano animosa pecha la ma no flagile che ioua duncha essere stato florido de uirtu se e lo uertuoso infamato dal uicioso & essendo da quello oppresso che ioua esseto stato splēdido de uirtu staua lo pouero citatino desperato piangente & tristo & lacrimoso . & in quisto le uenne in casa lo lauoratore della sua possessione quale uidēdolo cussi tristo & doloroso & informato de la causa lo conforto dicendole. signore mio io te por to lo guadagno della tua possessione secundo lo pacto che hauimo habuto de quella & como te so stato de respondere & disse al uechio campione la pieta che io o de te fa me stare tristo dicea lo bufulco. eccho la mano mia che e presta ad morire per te & defensarete. uenne lo iorno & la bactaglia se incomēzo lo caual liere ad stare ad defendere le soi parole. lo lauoratore p lo uechio citatino pare al lo caualiere uergogna se presto nō uenne lo lauoratore & tenese uenciuto se pre sto non lo uence comenzo ad dare de macti corpi. non possendo ad quello do uea succedere spendendo uana mente li corpi dalli quali se guardaua lo lauora tore & uolendo ferire lo bufulco inimico se piu che lo inimico ferea . lo aratore nascondea le soi uirtu & le soi forze aspectando tempo de mostrarele . & repara uase li corpi dello caualiero pertendose o temperandole con la sua salliochola & stando pauroso temperaua la sua mano per operarela ad bono tempo & sta con la prudentia ad temperare tucte le offese ad bono tempo & dormēdo lo uillano ueglia & guardandose delli corpi dello caualiero le tene scripte ad lo suo core & cussi pauroso la sua mano auea audacia ad tempo & ad loco mostrare la sua p deza. questa mora & longeza de tempo non la auea per arte ne per ragione ma la paura lo facea docto lo uillano & armalo de sciffare lo danno. nō le nocea la arte che non sapea. staua allegro lo caualiero credēdose hauere uinciuto lo uilla no che non defendea & desprezaua lo lauoratore & stauase ad reposare leuando se dalla sua faza lo sudore colla mano. & con questo non penso che le facesse dā no lo reposarese & in questo la armatura dello uillano ferio lo caualiero in delle gambe per la quale ferita leuo ad lo caualiero tucte le forze dello corpo per mo do che non pocte piu ferire & casco in terra per non posserese piu tenere in pede O noua simplicita se de quillo che solea stare in piede . lo uillano chiamo lo ca ualiero che non se potea leuare. leuate dicea al caualiere el uillano quillo negaua de leuarese per che non potea leuate dicea lo bufulco. el caualiero dicea non me uoglio leuare. dicea lo uillano sedete per che anchora io uoglio sedere chi staua ad uidere la bactaglia delli dui erano stupefacti. lo maistro del cāpo allo caualie ro che staua in terra comanda che se leua o se arrenda. lo caualiero prega lo pre fecto che deferesca la bactaglia lo prefecto le dice tu si uinciuto dallo uillano cas ca la bactaglia . allo Re e manifestato che lo caualiero ne a la peiore parte se uolea leuare la bactaglia resposse uolere uidere la fine della uictoria acio che lu no o laltro conbactendo per la uerita & iusticia de la causa dubia & incerta se

habia da desdire tornase alla pugna . staua lo caualiero ad sedere per lo dolore che hauea dello corpo dello Bufulco ne se possea leuare . lo Bufulco lo chiama ua che se leuasse el caualiero negaua per che non possea. lo lauoratore le respo sse poi che tu non te uoi leuare meno io uoglio stare in piede delegiandolo. ma se tu te leuarai se porai io me leuaro tucti dui sedeano ridea lo populo lo prefecto dello campo dicea allo Bufulco o se leua lo caualiero o sende uada uinciuto. lo uillano dicea leuase ad conbactere & se se uolesse leuare caderia. lo presidente del lo campo dicea ferilo ferilo che se leuera su lo caualiero & se non lo uoi ferire te e necessario de essere suo presone. respo sse lo uillano questo mai farro io de me dare per uinciuto ad quello che io ho uinto io me leuo disse lo aratore leuate mi sero per che e uergognia ad me ferire ad chi sta in terra & ad te e uergognia mo rire in terra. El caualiero non potendose leuare & uedendo lo uillano armato ad darele la morte le disse. perdoname te prego fratello non me donare la morte p che io me do per uinciuto della quale uictoria lo uechio citatino se allegro uedē do lo suo campione uincitore & se suo herede lo uillano lo quale intro alle richi ze soi per merito iusto.

TROPOLOGIA.

l A longa fabula monstra nna grande diuina iusticia dicendo che la raio ne supera le forse & quando lo homo sta in necessita conosce li amice & pareno li fideli dalli infideli & piu conferese odio la frauda fede che non la gratia.

ALLEGORIA.

q Vanto habiamo scripto de sopra della rapacissima inuidia non ne neces sario de scriuere piu. ma tornādo alla diuina iusticia quale mai pate nul lo essere allo bisognio derelicto & quella persona che se persuade dio non uendicarese delli iniuste non ha intellecto & per tanto essendo la diuina iusticia diffinita in tale modo per Tulio Alpinate ad una epistola quale fa del caso del la republica dicendo . E la iusticia una constante & perpetua uolunta che rende & dona la raione sua ad chi la a. uole idio per la sua diuina iusticia alcuna uol ta allo presente seculo mōstrare diuini iudicii a colloro che se parteno dalla iusti cia. como canta Dauid profeta allo psalmo. Illo e iusto el signore & ama la iu stiria & uede lacquita la faze sua. pero nullo deue mai altri contra la iusticia in famare ne ducere ne ad bactglia ne nante iudici spirituali o temporali como che sempre la iusticia allultimo ancora che chi pate contra iusticia abia per alcuno tempo persecutione como che alla fine facta sempre dio misericordioso aiuta lo

iusto como e scripto alli prouerbii de Salamone allo xiii. capitulo li peccaturi p sequitano lo malo & alli iusti serranno retribuite li beni & alli xiiii. capituli dice la casa delli inpii serra dirropata & li tabernaculi delli iusti germeneranno. pero ogne persona se deue adactare andare colla iusticia che dio sempre la fauoregia. ma como che la nostra fabula toccha alcuna cosa che e bella direne qual che co sa cioe che li homini dello mundo durando lo fauore alla persona lo sequitano & tengonolo per amico ma uenendo la mala fortuna se troua derelicto & ogne uno salta alla utilita & mancando quella utilita ogne persona fugie la miseria. ma dio ad chi fa bene & trouase in miseria lo restituisse ad bono & salubre por to donandole aiuto & sequitasse quillo prouerbio fa sempre bene & nō guarda re ad chi che dio te aiuta & eccho lo exemplo.

CONFIRMATIO EXEMPLARIS.

ILlo era uno iouene tanto richo tanto splendido tāto amoreuole che ha uea una grande amicicia de gentili homini & de altri gente. custui dona ua la roba sua ad tucti in modo che tra conuiti & altre dilecti & piacere hauea tucta la roba sua despesa. era uenuto in pouerta recorreua alli soi amice p aiuto & tucte le uoltauano le spalle. ogie uendea una cosa per uiuere. domane ne uendea unaltra & cussi uendio tucto che nulla le remase. Vennele una infirmita che andaua per le parte posteriore tucto el sangue che hauea allo suo corpo. era priuato de amice de parēte & de ogne auxilio terreno & nō sapea ne che pensare ne che dire. uoleuase aiutare & nō possea era stato abandonato da famigli & da ogne persona che allo tempo della sua felicita le erano propicii & che toglieano li soi beni & faculta piangea & era uicino alla morte. uolease per operatione de medici adiutare & per che nō hauea denare era tristo era doiloroso & era afflicto & sconsolato ogne designo che facea ad recuperare la perduta sanita. era nullo como che era fora de speranza de non posserese adiutare. & uedendose priuato de non possere mandare altri colla sua urina allo medico & non hauendo nullo denaro da posserele donare sulo se era partito de casa & erande andato ad troua re lo medico p possere trouare remedio allo suo bisogno & caminādo p una uia uenēdole uolunta de andare dello corpo se era acostato ad una casa dirupata & la lassando quasi lo spirito p la copia dello sangue che andaua po de la sua debi lita uolendo tergerese el fundamento piglio de uno fracito muro uno panno ue chissimo piangendo & lamentandose della sua amara sorte de essere stato richo & essere uenuto in extrema pouerta & cussi piangendo & dicendo quelle parole che sono conforme ad tale pena & tirando quillo pāno uede cascare in terra una laue de ducate q̄le uiste le passo la debilita passole la pena passole ogne dolore & ad le calze allo uistito & p tucto repienose delli ducate & date tāte uolte p ipsi le

redusse tucte ad quella pouera casa che le era remasta & cōparatose dello mobile & factose uenire lo medico & famigli se redusse in sanita & recupero de soi cose & incomenzauase ad donarese bono tempo con discretione. li soi amice uedēdo in triūpho quello che altre uolte le solea passere le faziano dello capuzo salutan dolo & ipso salutaua loro cercauano li falsi amice delle soi cose per hauerēde co mo faceano per lo passato & ipso ad costoro cussi concludendo respondea. Fra telli & amice mei vui bene me hauite uisto in quāta necessitate sono stato & quā to besogno io ha habuto & como sono stato per habandonare lo spirito & nul lo de vui mai me subuenne de uno gocte de acqua ante discordate delli benificii me lassauono solo morire sappiate che quilli primi denare che hauea erano dena ri pazi & in quisti o cacato el sangue. andate & cacate el sangue como ho io ca cato & trouaritende denare io melle uoglio per me & non per altri quisti denare & triōphare tucto lo resto della mia uita & con queste parole selle leuaua denāte & fin che uisse triūpho & fo sauio & non ando dereto piu ad falsi amice quale e ben tristo che ue ua ad presso & dicese vulgare mente in tempo felice se trouano assai amice quando p fortuna casca lo infelice nō troua ne amico ne beniuolente & basta.

DE CAPONE ET ACCIPITRE FABVLA LXIII.

Værere diffugium domino ueniente caponem
q Audax accipiter dum uidet: inquit ei.
Quid fugis? exulta dominum dum cernis adesse:
Cuius in aduentu plaudere nitor ego.
Me (capo respondit) fratrum diuersa meorum
Terret pœna: tibi non timor ullus adest.
¶ Nil magis horrendum q̄ flebilis aula tyranni:
¶ Qua pietas omnis cum ratione perit.
¶ Raptores famulique truces scelerumque ministri
¶ Iniustis dominis impietate placent.
Qui sine ui sine fraude manent hi fraude necantur:
Nullo damnantur crimine sæpe boni.
Sic fratres periere mei: te reddit amicum
Impietas domino nequitiæque uigor.
Hi proprias lauere stolas in sanguine: passos
Martirium sepelit uenter auarus eos.
Illius ergo timens aspectum credo latere
Tutius: ut morti me rapuisse queam.
¶ Non amat insontes sed sontes aula tiranni:
¶ Nam placet iniusto raptor iniquus hero.

APOLOGVS.

Entendo el capone uenire lo ſuo ſignore in caſa andaua cercando loco
ſ da poſſereſe innaſcondere temendo la morte. Lo ſpreuero audacioſamē
te ne ando dal capone & ſi le diſſe le ſubſcripte parole. Nō fugire fratello

uanne innante al tuo signore & sta lieto & fanno stare de bona uoglia . per che la mia belleza lo farra ancora piaceuole. resposse el capone o fratello spreuero li altri capuni mei fratelli morti me donano terrore della pena anno portata ad te non e nullo timore per che lo patrone te ama. non e piu de temere in quisto mũ do alla creatura che la camera dello tiranno doue e morta la iusticia e la pieta li homini latri li homini crudeli dello crudele tiranno piaceno allo signore loro & colloro che so pii & boni quilli sono che sono descazati ultraiati & mandati alla morte li mei fratelli boni sono morti tu che si crudele & uiue de rapina piace al lo mio signore quisti fratelli mei maiuri anno lauati le stole delloro sangue & lo auaro uentre dello tiranno le hanno sepelite e deuorate . & per tanto per scifare la morte me uado cercando da nascondere prima che sia morto.

TROPOLOGIA.

AY me misero doue a donata la fantasia lo Poeta iusto e santo se fosse la uato allo baptismo dice che lo tiranno non ama li homini iusti ma ama li homini crudeli e ribaldi. & narrando allo signore lo iniusto le cose in iuste le fanno piacere.

ALLEGORIA.

LA uita delli boni & perfecti homini sempre e stata odiosa alli captiui & ad colloro che anno lassato lo timore de dio & donatose ad detraciare li poueri & fo sempre mai allo mundo questa pestilentia che quãdo se tro ua quale che Imperatore Re o signore bono sono delli peruersi auari & praui homini che donano cõsiglio alli signori douereno tirannizare & usurpare li po ueri & quando porgeno le utilita alli signori ancora che ze sia la offensione de dio le acarizano & rengono per boni seruitori & quisti tali signuri deuẽtano ti ranni & anno in odio li boni & quando li ueneno dauante lesgridano & caza no denante delloro. O diuina clementia da tanto tempo che quisto uicio crode le della auaricia & questa sete delloro e stata allo seculo non ai uoltate le orechie ad leuarela dallo mundo ma sono tanti & tanti le offese che se fanno allo creato re che per nostri peccati e zio permeso como de sopra hauimo scripto . ma tor nandome ad quisti crudelissimi & falsi homini che donano de mali consigli alli signuri p esserono amati dalloro quello amore como cosa che nõ ꝓcede da uir tu non e durabile & alla fine facta tucte moreno de mala morte sensa lengua. & non se troua delloro nulla herede ante ua allo diabolo tucta loro substantia . Sforsase duncha ogne bono principe de fugire como mortale inimice li mali & puersi homini & fermano loro intellecto ad douere amare li uirtuusi & homini

che donano bono consiglio & li captiui cazano in male uiagio dalle loro ore chie & ne per oro ne p stato deuiare dalla ragione che quisti tali fraudulēti alla fine facta cercano male fare finire li loro signuri & eccho lo exemplo.

CRONICA.

IOhanne Antonio ursino fo in di nostri principe de Taranto homo assai prodente piglio ad fauorire uno greco chiamato Iachetto quale con dare delli utilita & de traciare li uassalli del suo signore era summamente da ipo amato & fauorizato. quisto era uno prauo & iniquo homo & hauea posta discordia tra lo ia dicto principe & lo Illustro Duca de Venosa homo de tanta uirtu quanto principe che sia in dello nostro regno. delectauase quisto Iachetto donare ueleno secreto per hauere ad consequire utilita. amazo de ueleno quisto Iachetto uno barone chiamato Hectore zurulo quale uide io como uno tra uo in uno lecto lamentarese della sua morte ad uno suo conpare chiamato Fazino po della quale morte si piglio lo suo castello & desposidio lo fratello chiamato Francisco zurulo homo armigero & fidele piaceuole como uno dōcello morto martiro in Otranto dalli inhumanissimi turchi p la fede de christo. quisto Iachecto con lo suo fauore daua & morte & exilio ad tucti seruitore dello principe alla fine facta quisto usato allo male uenne in desgratia del principe & perduta la roba & pigliato & squartato morio como cane. & ando la anima sua in mano del diabolo. Eccho lo prouerbio antiquo chi male fa male aspecta.

DE PASTORE ET LVPO FABVLA LXIIII.

CVm pastore lupus sociale fœdus iniuit:
Interius totus dissociatus ei.
Ergo dolum sub melle tegens lupus inquit: amice:
Sum pauidus crebra garulitate canis.
Ille suo nostrum latratu scindit amorem:
Ille bonum pacis dissociare cupit.
Si me securum: si uis me reddere tutum:
Obses tutelæ sit datus ille mihi.
Exhibito uigili tutus lupus intrat ouile:
Dilanians miseras opilionis oues.
¶ Pacis amatorem simulat se perfidus hostis:
¶ Cautius ut vulnus exitiale ferat.
¶ Cuius semper eges rem nulli tradere debes:
¶ Blanditiæ plus q̄ dira uenena nocent.

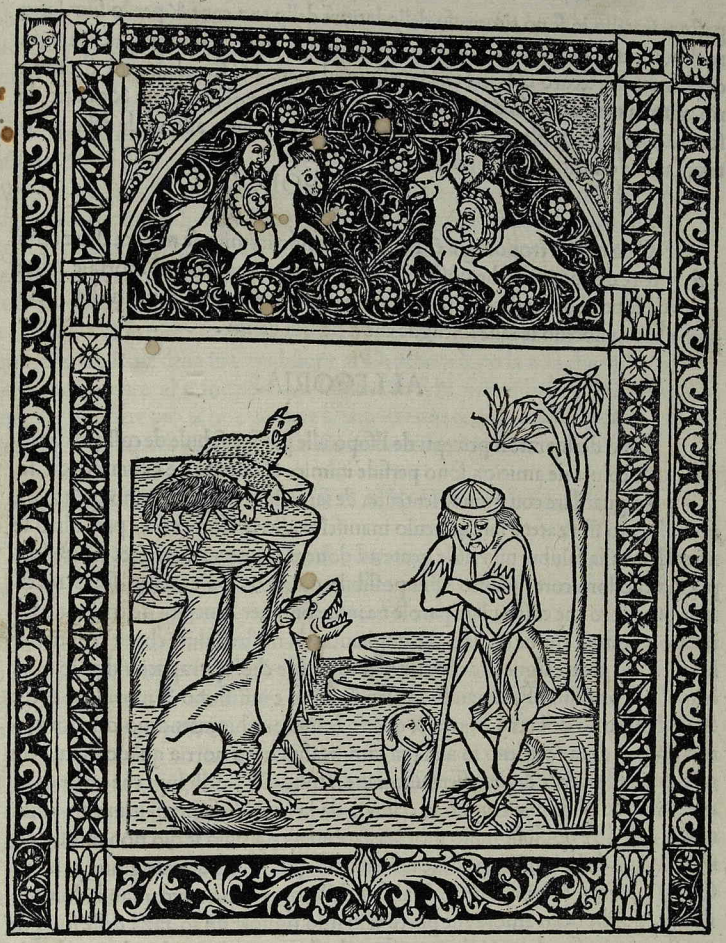

APOLOGVS.

Ollo paſtore el lupo hauea facta conpagnia & deliberaua de fore eſſerele
c amico dentro dello ſuo pecto era tucto pieno de ueleno . & non uoleale
eſſere amico & portando la fraude ſucte ſpecie de mele diſſe el lupo allo

paſtore fratello io ſono timoroſo dello latrare dello tuo cane & per lo ſuo latra re el cane guaſta lo noſtro amore e deſidera de guaſtare la noſtra amicicia e pa ce ſe tu me uoi ſecuro & ſe me uoi fare ſtare ad piacere & ſe uoi che nõ ſia cõtra rio alla tua tutela cazalo da quiſto ouile & ſterimo ſecuri & in pace & cazato de fore el cane per lo paſtore ſende intro ſecura mente lo lupo allo ouile delle peco re amazandole tucte & deuorandole.

TROPOLOGIA.

d Ona queſta tropologia el Poeta lo perfido inimico ſe moſtra eſſere ama tore de pace acio che poſſa piu cauta mente donare ferite mortale. dice Eſopo che mai diue ne preſtare ne donare quello che ſempre ne hai beſo gnio che piu noceno le falſe loſenghe che li perfidi ueleni.

ALLEGORIA.

ſ Ono dechiarate li precepti de Eſopo alle paſſate fabule de colloro che ſo cte colore de amicicia ſono perfide inimice & quanto ne habiamo da lo ro guardare con grande ſententia de ſanti & exempli hauemo quãto ha uimo ſaputo ſforzatene fare al ſeculo manifeſto allo preſente nõ ne pare altro ſe nõ tochare alla ſalubre uita delle gente ad douere amare acarizare & tenere ſem pre in dello loro core quanto e piu poſſibile care le coſe che ad nui ſono neceſ ſarie & colloro che cõſimulate parole ne inducono per la noſtra deſtructione ad laſſare li homini che ne amano che uogliano p la noſtra ſalute che del continuo ne uorriano uidere ſignore dello tucto ſono peiore che lupi rapaci. Alza lo intel lecto O Sereniſſimo Ferdinando Re ſapiẽtiſſimo e iuſtiſſimo & intendi io eſſere ſemp deſideroſo della tua felicita & quãdo le mei orechie intendeno coſa fora lo tuo propoſito me e ueleno io alla tua inmortalita uaco uorria quãdo la tua cle mẽtia mende faceſſe digno eſſere uno cane latrãte cõtra delli lupi che uoleno in trare allo tuo ouile ma ſecundo io o inteſo da la ſcola de ſauii mantinituri della noſtra fede nõ e poſſibile nullo mortale fare ad altri utilita ſe dio non inſpira ad chi a de fare dello bene. ogne bene uene da dio ipſo tolle e donale gratie & ad ip ſo e da recorrere & ſpira doue uole al fare dello bene & pero recomandãdome a dio lo pgo che dello amore che porto allo mio ſignore nõ lo faza delle ſoi gra tie eſſere de me ſcordato. & al propoſito echo lo exemplo quale e digno de reci tarlo.

CONFIRMATIO HISTORIALIS.

h Auendo la ſacratiſſima corona del Re don Ferando moſtrato lo vulto allo inuaſore dello ſuo regno Iohãne Lotoringio & ad tucti ſoi rebelli &

essendo facto forte de di in di & reducti li maiore parte p forza de arme alla sua hobedientia. Cerco Marino de Marzano suo rebello per tradimento con ficta pace nō solo leuarele lo regno ma la uita & ordenata la pace tra tiano & lo suo campo se uolze redure ad parlamēto con sua Maiesta. Era accōpagnato el ia dicto Marino cō uno Deifebo dellaguillara & con Iacobo de montagna homini in delle arme assai strenue & sua Maiesta con lo conte Iohanne de uintimilia uechissimo & con uno caualiere de casa de Coreglia suo maior domo che non era sano della persona & reducto con lo princepe Marino ad parlamento. lo Serenissimo Re che hauea lo core bono & Marino falso selle posse in torno delli cōpagni & con cortella uennenata le uoleano donare la morte lo bono & sagacissimo Re con la sua prudentia iusticia temperantia & forteza se defese da tucte tre in modo che remase uincitore & loro donata la fuga. Lo Sacratissimo Re tornо al campo uincitore uso clementia ad lo Iacobo montagano che lo fe morire signore & scordose della sua traditione al Deifebo pdono la uita che mille uolte le la pocte leuare al principe como signore lo fe & fa seruire fora la liberta. monstrando essere pio & non curante le tribulatione de falsi lupi & portane fama eterna del tucto & per tabule tale istoria sta in seculo in carta pintata.

DE MERCATORE ET EIVS VXORE FABVLA LXV.

Bsenti figit dum cornua sponsa marito:
a De mœcho puerum mocha proterua parit.
En uir: ecce puer: stupet hic sine semine natum:
De niue conceptus fingitur esse puer.
Mutua fraus: sponsus dum suffert dedecus istud
In sponsam cauti fabricat arma doli.
Lux mea deducam puerum: mercator & hæres
Noster erit: ficta gaudia vultus habet.
Hic abit: illa manet: hic uendit adultera coniunx
Quem peperit: subito de niue facta parens.
Rebus ab augendis idem post multa reuersus
Ridiculum sponsæ narrat in aure suæ
Dum fuit in prora uiolenta potentia solis
Deprendit puerum: sic liquefecit eum.
Parce tuo capiti: lacrimas compesce: liquescit
De niue conceptum quidquid ubiq; patet.
¶ Hoc quia permittit rationis calculus omnis
¶ Fallere fallentem suspicor esse pium.

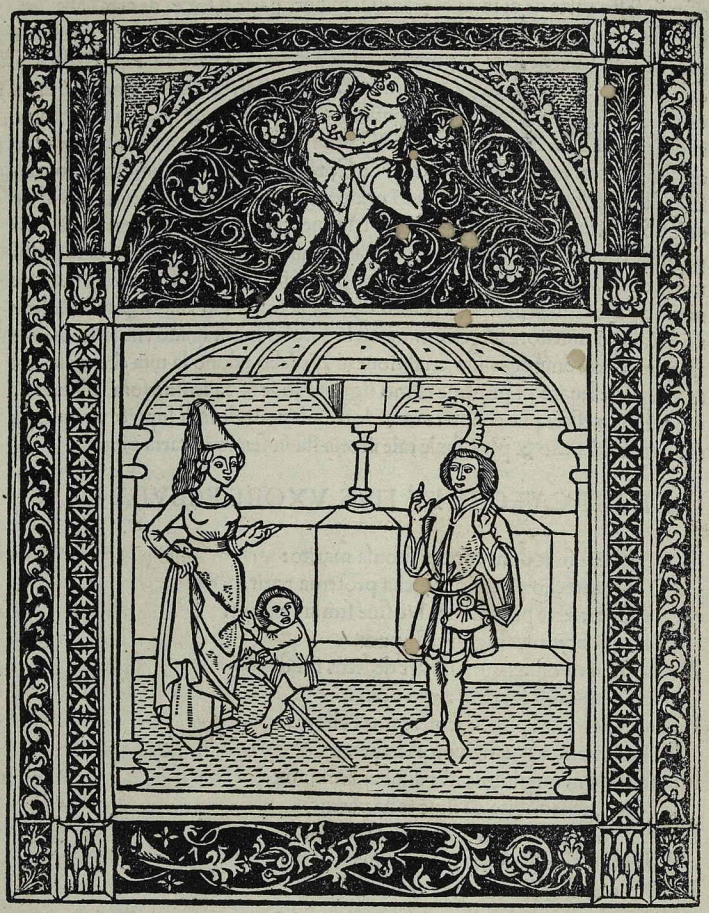

APOLOGVS.

Na donna piu cauta chesauia uedēdo lo marito andato fora della puin
a cia & ipsa de uerno sola innamorata de uno gentili giouene de quello in
grauidato se uno gentili figliolo el quale tornādo lo marito & trouādo

lo figliolo & bene informato che nõ hauea lui factolo disse ad la sua donna don de uenea quello figliolo sensa seme mostrãdose alla sua donna simiplicissimo & non essere intendente fandose in quisto de maraueglia & stupore mirabilissimo la donna conoscendo per uista el marito essere grosso el quale hauea el diabolo in corpo cussi le disse. Dolze marito mio essendo el fredo & hauendo neuecato pigliai uno pezo de neue & de quello mãgiando me ingrauidai. lo marito essen do sauio soffersе la iniuria della donna & dentro del suo core pensaua alla uẽde ta & disse alla dõna quisto figliolo serra la mia luce & lo mio herede stando lie to in della faze & in quisto partendose cõ lo fanciulo lassato la donna in casa & essendo in lõtana parte uendio lo figliolo q̃le disse la donna hauere generato de neue & spazate per lo suo marito le soi cose torno sensa lo figliolo & ademanda to dalla mogliere che era del figliolo resposse el sole hauerelo squagliato essendo como era generato de neue non piangere dicendo alla donna perdona alla tua testa che non mori stringe le lacrime per che e facto liquido lo tuo figliolo per che lo sole ha squagliata la neue.

TROPOLOGIA.

A fabula dona manifesto signo alli mortali & donale prouidentia gran
l de ad douere schifare le cose aduerse con grandissima raione dicendo chi inganna chi desidera de ingannare altri remanendo ingannato lo ingan natore sa grandissima pieta chi le fa remanere ingannati.

ALLEGORIA.

Venuto lo mundo ad tanta fraudulente practica che e uno stupore ogne
e persona non studia in altro como possa el compagno ingannare & usur pare. quante sono le usure. quante sono li mali contracte. quante sono li inganni & specialemẽte quilli che se practicano ogi contra delli gran maistri chi a denare per uno ducato ne fanno dece ma alla fine facta ad loro aduene fallito lo proposito che non possono tanto impirese quanto piu se trouano euacuati o per morte o per desastri o per quale che altro partito & p che de questa materia ne e stato tochato ad sufficientia baste q̃llo e scripto tornãdo allaltra fraudulẽte pestilentia che ogie regna allo seculo delle male femine quale de altro che de ma rite fanno li figlioli & po le donano alli poueri homini & fanno gaudere le he redita che non sono loro ne de raione possono essere chiamate herede. & fanno grande offessione a dio & alle uolte sende sono uedute iudicii assai de grande stu pore & tucto procede dalle maluagie & libidinose femine che non curano ne ani ma ne dio ne honore ne lo proximo ma procedendo cõ la loro sfrenata libidine

solo saciãdo lo loro appetito reputano ogne cosa essere bene facta ma dio ne fa miraculi & echo lo exemplo.

CONFIRMATIO.

e Lgliera una mala & libidinosa femina piena de tucti defecti che sono scripte alla sopradicta diffinitione de male & peruerse femine quale in altro che imbriacarese luxuriare & comictere tucte ribaldarie studiaua. & con quelle soi male & peruerse costume uiuea hauea del suo marito uno solo figliolo generato & facendole notricare dui quali non erano suoi & cussi procedendo el pouero homo nutria tucte tre como proprii essendo questa mala femina uenuta alla uechieza & confessato lo suo peccato ad uno ualente confessore le disse essere tenuta ad restitutione delle spese & non donare figlioli ad chi nõ e patre. questa duncha per nõ andare allo inferno & uedendose alla morte cerco perdono allo marito della offesa dechiarandole delle tre essere uno solo suo figliolo & prima che dechiarasse quale se mori. lo pouero homo turbato tacque. & dalla ad certi tempi uenendo ad una infirmita grande fo constrecto fare el testamento el quale fe secreto & dechiaro ad uno delli tre spectare la heredita como uno delli tre era suo figliolo & morse & morto lo pouero homo ogne uno delli figlioli uolea ꝑ se la heredita dicendo essere ipso el figliolo & sopra de quisto andato allo iudice quale uisto lo testamento & compresa la causa fe aperire la sepultura & dal corpo del patre cauare el core & quello posto per auersaglia disse alli tre chi meglio re tracto con la uira de balestra facesse al core quillo era lo figliolo & lo herede. li dui tiraro & fero boni tracti. lo terzo disse non uolere tirare al core del patre dicendo fratelli pigliate li soi beni. lo iudice conobe quello che al patre non uolse offendere essere lo uero figliolo & herede & cussi sententio & questo uenne per mirabili misterio de dio.

DE RVSTICO ET PLVTONE FABVLA LXVI.

d Vm timet agricola se debita soluere morti:
Exhalans uentus podice purgat eum.
Hanc rapiens dæmon animam se credit habere:
Currit ad inferni pæstifer ille loca.
Cuius in introitu socii fœtore premuntur:
Vix etiam nares complice ueste tegunt.
Hoc scito pluto decretum præcipit: omnis
Rusticus ut maneat ditis ab æde procul.
¶ Sit procul antiqua iam rusticus omnis ab urbe:
¶ Quem sibi consortem tartara sæua negant.

APOLOGVS.

Ra infirmo lo uillano & ſtaua ad preſſo lo morire . el diabolo uolendo
e le leuare la anima ſtaua actento che le deueſſe uſcire dal corpo. el uillano
fe uno terribile pedito quale el diabolo credendo eſſere la ſua anima ſe

posse in sino & ando allo inferno ad monstrare la anima del rustico ad compa gni quale uedendo & intendendo tanto fetore erano tucti tristi & non posseano quasi chiudere el naso tanto puzaua de agli & cepolle Plutone Re dello inferno fe decreto che mai anima de uillano intrasse piu allo inferno.

TROPOLOGIA.

Lo significato de q̃sta fabula che in nulla antiqua & bona cita deue ha
e bitare nullo uillano como gente praua sono che sia el raione dice el Poe
ta che non solo lo paradiso & purgatorio anno exosi & habominabili li uillani ma li diaboli le negano lo inferno.

BARCIOLOGIA.

¶Fine fruor uersu gemino: quid cogitet omnis
¶Fabula declarat: datq; quod intus habet.

Ectori che quisto libro & fabule legite odite el Poeta che dona precepto
l ad chi uede le soi fabule li dui ultimi uersi sono quilli che dechiarano lo
significato de tucte le fabule p ordenatione della uita & salute de nostre substantie & schifare li uicii & sequire le uirtu.

CONCLVSIO ALLEGORICA.

Ono tre le procelle de quisto seculo. la procella dellacqua quella dello fo
f co & quella de uillani che non se uergogniaro pigliare christo & quello
crucifigare. Ipsi sono de tanta mala natura che tristo chi le incappa in mano & si delli officii sono donati ad uillani prosperandole la fortuna sempre infiano lo uentre & mai altro che crudelita fanno in loro nulla uertu regna ma sempre ad procedere con la loro testa grossa & lo piu delle uolte & sempre se tro uano exterminati & cazati dogne bene. & se per uẽtura alle uolte afligeno li no bili quello non uene se non dalli peccati delli gentili homini superbi che per iudi cio dio le fa cussi manegiare da uillani e lo uillano tanto malicioso che nõ e pos sibile como dice la uera sententia de uno philosopho non e malicia sopra la ma licia delli rustichi & pero della sagacita de uno rustico recitaro uno exemplo ad nostri di succeso quale e quisto.

CONFIRMATIO.

Rancisco sforza Ducha de Milano Illustrissimo che de animo liberali
f ta fo uno Alexandro andando ad cacza uno iorno & sequitando uno

ceruo feroce se sperdio dalle soi gente & cussi solo trouādose de nocte ad cauallo camino per lo bosco tanto che ariuo ad uno casale & uedendo uno lume picho la porta & fo li aperto & dicendo allo patrone de casa che era uno richo uillano como hauea perduto lo Ducha de Milano & era ariuato ad quella hora la le de uesse donare allogiamento lo uillano lo ricolse & ordino da mangiare & felle foco & tracto bene lo cauallo & stando cussi ad tauola. lo Ducha uolendolo ho norare staua hobediente & quando le uenea la uiuanda rusticana la mectea dauā te lo uillano. lo uillano uoltato al Ducha dicea. de uile soldato me uoi fare ho nore ad casa mia uoite tu togliere la casa mia & donole delle bocte. Lo pouero Duca tacque & pensaua alla uendecta. el uillano dicea. gentili homo quando si in casa de altri piglia quello te e donato & non cercare piu auante. Venne lo di lo Duca se partio & non fo ad una archata lontano della casa del uillano trouo le soi gente & ando in Milano & mando per quillo uillano quale uēne alla chia mata dello Duca & postole socte li piede lo brochato de oro le dicea passasse so pra quello lo uillano passaua magna meco sequito lo Ducha. lo uillano respon dea facto e. intanto che cioche le dicea lo Duca facea. Alultimo lo Duca rise di cēdole io so quello che allogiai ad tua casa & tu te corrozasti meco & tirasteme delle pugne p la fe de reale Ducha la prima cosa renuzame eri morto basta che tu si stato malicioso & hobediente uacte con dio francho & mādalo con dio.

EPILOGVS.

1 Ectore per la merce de dio e uenuta la fine del trabaglio mio quale como megliore o saputo con basso & humile stile me so portato fugiendo la faze de la rapacissima bestia suffiante per le alte torre inuidia crudelissi ma non hauere a desdegno legere quisto libello quale e tucto fundato ad fugire li uicii & sequitare le uirtu. qua le uirtu cardinale se demonstrano sono Iusticia Prudentia Forteza e Temperantia. qua non sono pretermise boni consigli. Stabilita Rectitudo & Moralita & se collo core pio cercarai lo libro uiderai in ipso la Oratione la Compuntione Confessione Penitentia Satisfactione Elemo sina & lo santo Ieiunio. trouerai ancora per fundamēto la Diligentia la Requie la Verita el modo de uiuere eue la Carita che coniunge la creatura rationale cō dio & fa uiuere tucte le bone opere se trouano con ipsa. ene la Patientia & Obe dientia. sono in ipso la Discretione Religione Deuotione & Contemplatione. eue la perseuerantia in dello bene. eue lo amore pfecto & bono. eue la gratia. lo honore. la reuerentia. la compassione al proximo. la misericordia. la santita. la mansuetudine. la munditia. la constantia. la speranza. la fede. la innocentia. la purita. lo timore de dio. la castita. la continentia & la uirginita uirtute singula rissime da regere li regni gouernare lo mundo & fare li homini caute con tante

cose sante che piaceno allo eterno dio sono sgridate li uicii li peccati & li defecti humani sono li regimenti delli patri de fameglia & ogne bono uiuere libro de uoto alla moralita fundato per dare alli lecturi recreatione. sono notabilissimi exempli ad fugire li peccati & unirese la creatura al creatore & ha bone parte in ipso. Et ben che io confesso non essere conposto sotto ornata prosa ne habia quella parte che ad ipso se rechiedesse pregoue ꝑ la reuerētia dello mio Serenissimo Illustrissimo Honorato Gaitano Aragoneo Prothonotario & Logothe ta del regno patre de tucte uirtu religiosissimo & ad templi diuini liberalissimo. Allo quale e intitulato quisto libro che non habiato ad desdegno emendarelo corregerelo & me sempre ad sua Illustrissima signoria fare comendato. Valete.

FRANCISCI TVPPI PARTHENOPEI VTRIVSQVE IVRIS disertissimi studiosissimiq; in uitam Esopi fabulatoris læpidissimi philosophiq; clarissimi traductio materno sermone fidelissima: & in eius fabulas allegoriæ cū exemplis antiquis modernisq; finiunt fæliciter. Impressæ Neapoli sub Ferdinando Illustrissimo Sapientissimo atq; Iustissimo in Siciliæ Regno triumphatore. Sub Anno Domini M.CCCC.LXXXV. Die XIII. Mensis Februarii.

FINIS DEO GRATIAS.

TABVLA IN FABVLAS ESOPI.

Prothesis comparatiua fabula i.
De gallo & iaspide fabula ii.
De lupo & agno fa. iii.
De mure rana & miluo fa. iiii.
De cane & oue fab. v.
De cane gerente carnem fab. vi.
De leone oue capra & iuuēca fab. vii
De femina nubente furi fab. viii.
De lupo & grue fab. viiii.
De duabus canicalis fab. x.
De uiro & colubro fab. xi.
De apro & asello fab. xii.
De mure rustico & urbano fab. xiii.
De vulpe & aquila fab. xiiii.
De aquila & testudine fab. xv.
De vulpe & coruo fab. xvi.
De leone apro tauro & asello fa. xvii.
De catulo hero & asello fab. xviii.
De leone & mure fab. xviiii
De miluo & eius matre fab. xx.
De irundine & rustico fab. xxi.
De athenienſibus petentibus regem fabula. xxii.
De ranis & hydro eoχ rege fab. xxiii
De regio accipitre & colūbis fa. xxiiii
De fure & cane fab. xxv.
De lupo & succula fab. xxvi.
De terra parturiente murē fab. xxvii
De lupo & agno fab. xxviii.
De cane & eius domino fab. xxviiii.
De silua leporibus & ranis. fab. xxx.
De lupo & hedo fab xxxi.
De rustico & angue fab. xxxii.
De ceruo oue & lupo fab. xxxiii.
De musca & caluo fab. xxxiiii.
De vulpe & ciconia fa xxxv.
De lupo & ceruice humana fa. xxxvi
De graculo & pauonibus fa. xxxvii
De mula musca z mulione fa. xxxviii
De musca & formica fab. xxxviiii.
De lupo vulpe & simio fab. xxxx.
De uiro & mustela fab. xxxxi.
De rana & boue fab. xxxxii.
De leone & pastore fab. xxxxiii.
De equo & leone fab. xxxxiiii.
De equo & asello fab. xxxxv.
De pugna auiū cum quadrupedibus fabula. xxxxvi.
De philomena & accipitre fa. xxxxvii
De lupo vulpe & pastore fa. xxxxviii
De ceruo & fonte fab. xxxxviiii.
De uiro & uxore fab. l.
De iuuene & thaide fab. li.
De patre & eius filio fab. lii.
De uipera & lima fab. liii.
De lupis & ouibus fab. liiii.
De uillano luco & securi fab. lv.
De lupo & cane fab. lvi.
De conspiratione membrorum aduersus stomachum fab. lvii.
De simia & vulpe fab. lviii.
De asello & institore fab. lviiii.
De argo ceruo & bobus fab. lx
De iudeo & pincerna regis fab. lxi.
De ciue & equite regis fab. lxii.
De capone & accipitre fab. lxiii.
De pastore & lupo fab. lxiiii.
De mercatore & eius uxore fab. lxv.
De rustico & plutone fab. lxvi.

FINIS.

167

Primum uacat
Francisco
Nouum
el capo

De Esopi
Incomenzo cossi
perdiderimus
che foro

Dalla ad certi
pingnata
sibi inquit
Tornandose

guardando
subridens
la tauola
Dalla ad multi

facte tucte
lotus
At Esopus

Troua &
ad quem
homini

Vt iuuet
non sono
ad dire
di fero

Nat canis
uincula
quatro
uolta el

Andaua
E el seculo
per bona
anchora

Paulo
era inuechiato
Hercules
carize le

possere nocere
la sua
liberta
sangue

impedimento
conoscendo
santolini
nudi &

Finita
Essendo
secte uolte
hauendo

restituisse
Era uno
Re quanto
auea

& como
uno moletiero
Corradino
incomenzo contra

credea
dello Re
cessa dello
quello che

lo sangue
Stare
priuati
Era tra

suo godere
asacagna
defrescandose
ueda per

ad lo
una uipera
marre
& con

per grande
la simia
uestimente

Rex dolet
scriue
ictus ipse

Vanne
Collo pastore
essendo
lo figliolo

7-91-240.31

Aesopus
"
Inaun
1485
A35
Rosenwald Coll.

FRG 1/31/50